

VšĮ “Kultūros paveldo išsaugojimo pajėgos”

Aušra Zalepūgienė

Šereitlaukio piliakalnio (A512P), Pagėgių sav.,
2008 m. žvalgomųjų archeologinių tyrimų ataskaita

Tomas II

Radiniai

(radinių sąrašas, radinių foto, piešiniai,
radinių tyrimų ataskaitos, radinių perdavimo aktas)



Vilnius 2013

Turinys

Radinių sąrašas.....	3
Radinių fotonuotrukų sąrašas.....	43
Radinių piešinių sąrašas	45
Radinių fotonuotrukos	46
Radinių piešiniai	65
Priedai:	
Antropologinės medžiagos ataskaita.....	79
Gyvūnų kaulų analizės ataskaitos.....	83
Radiokarboninio tyrimo ataskaita.....	86
Radinių priėmimo aktas.....	87

Šiame tome iš viso yra 90 (devyniasdešimt) lapų

Šereitlaukio piliakalnio (A512P), Pagėgių sav., žvalgomųjų archeologinių tyrinėjimų 2008 m. radinių sąrašas

I. Šereitlaukio kapinyno registruotų kapų individualūs radiniai.

Eil.Nr.	Inv. Nr.	Partaka	aristikinis	Kapo Nr.	Kv.	Gylis (m)	Habs (m)	Radinio pavadinimas	Apibūdinimas	Medžiaga	Svoris* (g)	Datavimas (m., a., periodai)	Pastabos	Pėšinys	Foto
1	1	1		3	A/20, duobė Nr.4	1.30	29.25	Kirvis įmovinis	1/2 įrankio sudaro įmova, 1/2 - į vieną pusę (apačią) paplatinti ašmenys, per vidurį - nežymus įsmaugimas. Ilgis 168 mm, įmosos skersmuo - 41-43 mm, ašmenys plačiausioje vietoje - 48 mm. Būklė gera, padengtas rūdimis.	Geležis		V a. I pusė-vidurys (D2-D3)		1	1
2	2							Įtigalis įmovinis	Profiliuota plunksna, II-tipo, 3 potipio. Ilgis - 150 mm, įmova - 60 mm ilgio, skersmuo nuo 15 iki 25 mm; plunksna rombo formos skersinio pjūvio, 90 mm ilgio, maksimalus plotis - 35 mm, maksimalus storis ties įmova - 10 mm.	Geležis			Įmovoje išlikusi mediena	1	1
3	3							Įtigalis įmovinis	Profiliuota plunksna, II-tipo, 3 potipio. Ilgis - 185 mm, įmova - 80 mm ilgio, skersmuo nuo 12 iki 27 mm; plunksna 105 mm ilgio, maksimalus plotis - 37 mm, maksimalus storis ties įmova - 11 mm. Vienoje pusėje per rūdis sunkiai įžiūrima briauna, einanti išilgai plunksnos viduriu. Apie 15 mm ilgio smaigalys nulūžęs. Būklė bloga, labai koroduota.	Geležis				1	1
4	4							Dalgis	Lanku išlenkta geležte, žemyn palenktu smaigaliu, smailėjančia įkote. Maksimalus ilgis (atstumas tarp smaigalio ir įkotės galo) - 355 mm, maksimalus plotis - 55 mm, įkotė 65 mm ilgio, galas nulūžęs. Apie 100 mm ilgio smaigalys ties palinkimu nulūžęs. Būklė bloga, labai koroduotas.	Geležis				1	1
5	5							Karolis	Tekintas, TM XXXII grupės, 400 tipo (pagal M. Tempelman-Mączyńska, 1985) pusapvalus, ϕ -17 mm, h -12 mm, skylutės ϕ 3 mm, ties pagrindu įrėžtas apie 1 mm pločio griovelis. Tamsiai rudos spalvos, pasidengęs apnašomis. Būklė gera.	Gintaras	2.13			1	1
6	6							Karolis	Tekintas, TM XXXII grupės, 400 tipo, pusapvalus, ϕ - 16 mm, h - 10 mm aukščio, skylutės ϕ - 4 mm; 2 mm virš pagrindo įrėžtas apie 0,2 mm pločio griovelis. Šviesiai rudos spalvos, pasidengęs apnašomis, pusiau skaidrus. Būklė gera.	Gintaras	1.65			1	1
7	7	1		4	A-A1/20 duobė Nr.4	1.50	29.10	Peilis	Darbinis, bendras ilgis apie 195 mm. Geležte maksimaliai 31 mm pločio, 160 mm ilgio, kiek lenkta, apie 8 mm storio nugarėle. Įkotė 35 mm ilgio, smailėjanti nuo 12 mm pločio, 4 mm storio ties geležte iki 8 mm pločio, 2-3 mm storio gale. Apie 45 mm ilgio peilio smaigalys nulūžęs ir perlūžęs į dvi dalis. Būklė patenkinama, koroduotas.	Geležis		V a. vidurys (D3/E1)		2	2
8	8							Sagtis diržo	Ovalo formos, H 1 tipo (pagal R. Madydo-Legutka, 1986), 40x53 mm skersmens, pagaminta iš 6-7 mm skersmens apvalaus skerspjuvio strypo. Liežuvėlis 42 mm ilgio, išlenktas, galas užlenktas 75 laipsnių kampu. Jis pagamintas iš apvalaus skerspjuvio strypelio, 6 mm storio ties apskumim aplink lankelį ir 3,5 mm storio gale. Būklė patenkinama, koroduota.	Geležis				2	2
9	9							Apyrankė storagalė	Kiek netaisyklingo ovalo formos, 63x69 mm skersmens. Vidurinė dalis ovalinio skerspjuvio, 4x5 mm skersmens. Galai - aštuonbriauniai, netaisyklingo ovalo formos, 10x11 mm storio. Neornamentuota. Būklė gera.	Žalvaris	49.50			2	2

Eil.Nr.	Inv. Nr.	Pirkimo aktas	Kapo Nr.	Kv.	Gylis (m)	Habs (m)	Radinio pavadinimas	Apibūdinimas	Medžiaga	Svoris* (g)	Data (m., a., periodai)	Pastabos	Pėšinys	Foto	
10	10	1	4	A- A1/20 duobė Nr.4	1.50	29.00	Segė lankinė lieta užkaba	Segė priklauso Schönwarling/Skowarcz tipui (pagal A. Bitner-Wróblewska, 2001), ilgis 82 mm, 28 mm pločio be buoželių, išlikusi tik viena pusrutulio formos buoželė; liemenėlis pusapvalio skerspjuvio, 9,5 mm pločio, ornamentuotas vos įžiūrimum išilginio griovelio. Kojelė 7 mm pločio, pusapvalė, neornamentuota. Įvija 29 mm pločio, susukta iš apvalaus skerspjuvio, 3 mm skersmens žalvarinės vielos ant geležinės ašies (įžiūrimas tik rūdys). Buoželė - pusrutulio formos, 9x11 mm dydžio. Būklė gera.	Žalvaris, geležis	41.60	V a. vidurys (D3/E1)		2	2	
11	11						Žiedas įvijinis	Pagamintas iš apvalaus skerspjuvio, 1,50-2,00 mm storio vielos. Išlikę 4,5 įvijios. Žiedo vidinis skersmuo - apie 20 mm, išorinis - 23 mm, aukštis apie 10 mm. Vienas įvijos galas nusmailintas ir puoštas įkartėlėmis (ranteliais), ornamentuota 1/2 įvijios. Įkartėlės tankesnės, nei 1/2 mm. Kitas galas taip pat ornamentuotas, tačiau išlikusi apie 7 mm ilgio lanko dalis - likusi nulūžusi. Panašu, kad žiedas buvo 5 įvijų. Būklė gera.	Žalvaris	6.10			2	2	
12	12						Žiedas įvijinis	Pagamintas iš apvalaus skerspjuvio, 1,50-1,70 mm storio vielos. Išlikę 3 įvijios. Žiedo vidinis skersmuo - apie 21 mm, išorinis - 25 mm, aukštis apie 7 mm. Neornamentuotas. Perlūžęs į 3 dalis. Būklė patenkinama.	Žalvaris	3.90			Panašus į inv.Nr.11, bet prie jo nepriskirtas dėl inv.Nr.11 užbaigtumo	2	2
13	13						Žiedas įvijinis	Pagamintas iš apvalaus skerspjuvio, 1,70-2,00 mm storio vielos. Išlikę 2,5 įvijios. Žiedo vidinis skersmuo - apie 17 mm, išorinis - 21 mm, aukštis apie 7 mm. Neornamentuotas. Perlūžęs į 2 dalis. Būklė bloga.	Žalvaris	2.00			Panašus į inv.Nr.11 ir Nr.12, bet mažesnio skersmens, todėl suteiktas atskiras Nr.	2	2
14	14						Žiedas įvijinis	Pagamintas iš trikampio skerspjuvio, 1,20 mm storio, 2,00 mm pločio vielos. Išlikę 2,5-3 įvijios. Žiedo vidinis skersmuo - apie 19 mm, išorinis - 23 mm. Neornamentuotas. Perlūžęs į 7 dalis. Būklė bloga.	Žalvaris	2.30			Atskiras inv.Nr. suteiktas dėl kitokio vielos skerspjuvio	2	2
15	15_1						Karolių vėrinys iš 15 gintarinių karolių ir 8 žalvarinių įvijų	Karolis, tekintas, pusapvalus TM XXXII grupės, 400 tipo, 21 mm skersmens, 14 mm aukščio, skylutė 4 mm skersmens. 2 mm virš pagrindo aplink įrėžtas apie 1,50 mm pločio griovelis. Ant kiek išgaubto dugno 2 mm nuo pakraščio įrėžtas 0,5 mm pločio griovelis, sudarantis apskritimą. Šviesiai rudos spalvos, pusiau skaidrus. Būklė gera.	Gintaras	3.80				2	3
16	15_2							Karolis, tekintas, pusapvalus, TM XXXII grupės, 400 tipo, 18 mm skersmens, 11 mm aukščio, skylutė 3 mm skersmens. 2,5 mm virš pagrindo aplink įrėžtas vos įžiūrimas griovelis, aplink skylutę viršuje ir apačioje įrėžta po vieną 7 mm skersmens apskritimą; ant kiek išgaubto karolio pagrindo, 2,5 mm nuo pakraščio įrėžtas 0,5 mm pločio griovelis, sudarantis apskritimą. Tamsiai rudos spalvos, neskaidrus. Būklė gera.	Gintaras	2.16				2	3
17	15_3							Karolis tekintas, pusapvalus, TM XXXII grupės, 400 tipo. Jis 16 mm skersmens, 8 mm aukščio. Skylutė - 3,5 mm skersmens, išgręžta kiek kreivai. 1 mm virš pagrindo aplink įrėžtas vos įžiūrimas griovelis. Ant kiek išgaubto dugno 1-1,5 mm nuo pakraščio įrėžtas vos įžiūrimas griovelis, sudarantis apskritimą. Tamsiai rudos spalvos, neskaidrus. Būklė gera.	Gintaras	1.31				2	3

Eil.Nr.	Inv. Nr.	Parkasa	asistinkinis	Kapo Nr.	Kv.	Gylis (m)	Habs (m)	Radio pavadinimas	Apibūdinimas	Medžiaga	Svoris* (g)	Data (m., a., periodai)	Pastabos	Prašymas	Foto		
18	15_4								Karolis, tekintas, pusiau apskritas, TM XXXII grupės, 400 tipo. Jis 12,5 mm skersmens, 5,2 mm aukščio. Skylutės skersmuo - 4 mm. 1 mm virš pagrindo aplink įrežtas vos įžiūrimas griovelis. Ant lygaus pagrindo 1-1,5 mm nuo pakraščio įrežtas koncentrinis apskritimas. Tamsiai rudos spalvos, neskaidrus. Būklė gera.	Gintaras	0.52					2	3
19	15_5								Karolis, tekintas, pusapvalus (ne visai taisyklingas), TM XXXVII grupės, 400 tipas, apie 20 mm skersmens, 8 mm aukščio. Skylutės skersmuo - 4,5 mm. 1 mm virš pagrindo aplink įrežtas 1 mm pločio griovelis. Ant kiek išgaubto dugno 2 ir 6 mm nuo pakraščio įrežti 2 apskritimai. Tamsiai rudos spalvos, neskaidrus. Suskilęs į 5 dalis, lūžio vietose gintaras skaidrus.	Gintaras	1.46					2	3
20	15_6								Karolis, pusiau tekintas, ritinio apvalėjančiu viršumi ir apačia formos, Basonija, III B tipas (P. Wielowiejski, 1990), 22-23 mm skersmens (ovalas), 9,2 mm aukščio. Skylutės skersmuo - 3 mm. Viršuje ir apačioje pakraščiu įrežti 1 mm pločio grioveliai, aplink skylę abiejose pusėse įrežti sunkiau įžiūrimi apskritimai. Dar dviems 1 mm pločio grioveliais puoštas dirbinio šonas, tarp jų - 2 mm atstumas. Tamsiai rudos spalvos, neskaidrus. Nežymiai pažeistas, būklė gera.	Gintaras	3.40					2	3
21	15_7				A- A1/20 duobė Nr.4	1.50	29.00	Karolių vėrinys iš 15 gintarinių karolių ir 8 žalvarinių įvijų kelių įvijų fragmentų	Karolis, pusiau tekintas, ritinio apvalėjančiu viršumi ir apačia formos, Basonija III B tipas, 15 mm skersmens, 10,5 mm aukščio. Skylutės skersmuo - 3,5 mm. Viršuje ir apačioje pakraščiu įrežti 1 mm pločio grioveliai. Dar dviems 1 mm pločio grioveliais puoštas dirbinio šonas, tarp jų - 3,5 mm atstumas. Tamsiai rudos spalvos, neskaidrus. Nežymiai pažeistas, būklė gera.	Gintaras	1.70	V a. vidurys (D3/E1)		2	3		
22	15_8								Karolis, pusiau tekintas, ritinio apvalėjančiu viršumi ir apačia formos, Basonija, III B tipas, 15,5 mm skersmens, 8,5 mm aukščio. Skylutės skersmuo - 4 mm. Viename pakraštyje - įrežtas 1 mm pločio griovelis, sunkiai įžiūrimas. Per dirbinio šono vidurį įrežtas 1,5 mm pločio griovelis. Tamsiai rudos spalvos, neskaidrus. Nežymiai pažeistas, būklė gera.	Gintaras	1.30				2	3	
23	15_9								Karolis, pusiau tekintas, ritinio apvalėjančiu viršumi ir apačia formos, Basonija, III B tipas, 15,5 mm skersmens, 8 mm aukščio. Skylutės skersmuo - 3,5 mm. Abiejose karolio pusėse įrežti 0,3 mm pločio grioveliai. Dar dviem 0,5 mm pločio grioveliais puoštas dirbinio šonas, tarp jų - 2 mm atstumas. Tamsiai rudos spalvos, neskaidrus. Abiejose pusėse kiek pažeistas, būklė patenkinama.	Gintaras	1.17				2	3	
24	15_10								Karolis, pusiau tekintas, ritinio apvalėjančiu viršumi ir apačia formos, Basonija, III B tipas, 13,5 mm skersmens, 8 mm aukščio, skylutės skersmuo - 4 mm. Abiejose pusėse pakraščiu įrežti 0,3 mm pločio grioveliai. Dar dviems 0,5 mm pločio grioveliais puoštas dirbinio šonas, tarp jų - 1,5 mm atstumas. Tamsiai rudos spalvos, neskaidrus. Vienoje pusėje kiek pažeistas, būklė patenkinama.	Gintaras	0.66				2	3	
25	15_11								Karolis, pusiau tekintas, ritinio apvalėjančiu viršumi ir apačia formos, Basonija, III B tipas, ϕ - 18,5 mm skersmens, 7 mm aukščio, skylutės ϕ - 4 mm. Vienoje pusėje pakraščiu įrežtas 0,5 mm pločio griovelis, sunkiai įžiūrimas. Per dirbinio šono vidurį įrežti du lygiagretūs apie 1 mm pločio grioveliai, tarp jų 1 mm. Tamsiai rudos spalvos, pusiau skaidrus. Būklė gera.	Gintaras	1.52				2	3	

Eil.Nr.	Inv. Nr.	Perkasa	asistinkinis	Kapo Nr.	Kv.	Gylis (m)	Habs (m)	Radinio pavadinimas	Apibūdinimas	Medžiaga	Svoris* (g)	Datavimas (m., a., periodai)	Pastabos	Piešinys	Foto
26	15_12	1		4	A-A1/20 duobė Nr.4	1.50	29.00	Karolių vėrinys iš 15 gintarinių karolių ir 7 žalvarinių įvijų kelių įvijų fragmentų	Karolis pusiau tekintas, ritinio nežymiai apvalėjančiu viršumi ir apačia formos, artimas Basonijos I B tipui, 16 mm skersmens, 5,5 mm aukščio, skylutės skersmuo - 4,5 mm. Abiejose pusėse pakraščiu įrėžti 0,3 mm pločio grioveliai, sunkiai įžiūrimi. Dar dviem 0,2 mm pločio grioveliais puoštas dirbinio šonas, tarp jų - 1-2 mm atstumas. Tamsiai rudos spalvos, neskaidrus. Būklė gera.	Gintaras	0.92	V a. vidury (D3/E1)		2	3
27	15_13								Karolis, pusiau tekintas, ritinio apvalėjančiu viršumi ir apačia formos, Basonija, III B tipas, 17 mm skersmens, 4,6 mm aukščio, skylutės skersmuo - 3,5 mm. Vienoje pusėje pakraščiu įrėžtas sunkiai įžiūrimas griovelis, kita pusė lygi. Dirbinio šono viduryje įrėžtas apie 0,5 mm pločio griovelis. Tamsiai rudos spalvos, neskaidrus. Būklė gera, apnašos.	Gintaras	0.93		2	3	
28	15_14								Karolis, pusiau tekintas, ritinio apvalėjančiu viršumi ir apačia formos, Basonija, III B tipas, 16 mm skersmens, 6 mm aukščio, skylutės skersmuo - 4 mm. Viename pakraštyje įrėžtas 0,2 mm pločio griovelis. Dirbinio šono viduryje įrėžtas apie 0,5 mm pločio griovelis. Tamsiai rudos spalvos. Perskilęs į 4 dalis, lūžio vietoje gintaras skaidrus.	Gintaras	0.82		2	3	
29	15_15								Karolis, pusiau tekintas, apvalėjančiu viršumi ir nežymiai apvalėjančia apačia, artimas Basonija, III B tipui. Jis 18,5 mm skersmens, 7 mm aukščio, skylutės, kurioje yra įvija, skersmuo - 4,5 mm. Karolio viršus kartu su įvija nuskilę. Bendras įvijų ilgis - 26 mm. Atrodo, kad buvo dvi įvijos, plonesnės skersmuo - 4 mm, iš storesnės išlindusi apie 10 mm ilgio atkarpa. Storesnės skersmuo - 5 mm, ilgis - 17 mm. Plonesnė įvija susukta iš apvalaus skerspjuvio, apie 1,5 mm skersmens vielos, storesnė - iš trikampio skerspjuvio, 1,2x2 mm storio vielos. Viename, lygesniame karolio pakraštyje įrėžtas 0,6 mm pločio griovelis. Karolio šone arčiau apačios įrėžtas dar vienas apie 1 mm pločio griovelis. Tamsiai rudos spalvos, pusiau skaidrus.	Gintaras, žalvaris	2.86		2	3	
30	15_16								Įvija susukta iš trikampio skerspjuvio, 1,5x2,5 mm storio vielos, 14 mm ilgio, 7,5 mm skersmens. Koroduota, apnašos.	Žalvaris	2.00		2	3	
31	15_17								Įvija susukta iš pusapvalio skerspjuvio, 1,5x2,5 mm storio vielos, 22 mm ilgio, 6,5 mm skersmens. Koroduota, apnašos.	Žalvaris	2.01		2	3	
32	15_18								Įvija susukta iš trikampio skerspjuvio, 1,5x3 mm storio vielos, 22 mm ilgio, 5 mm skersmens. Koroduota, apnašos.	Žalvaris	1.25		2	3	
33	15_19								Įvija susukta iš pusapvalio skerspjuvio, 0,8x1 mm storio vielos, 26,5 mm ilgio, 4,8 mm skersmens. Koroduota, apnašos.	Žalvaris	1.30		2	3	
34	15_20								Įvija spiralinė. Susukta iš pusapvalio skerspjuvio, 1x1,5 mm storio vielos, 21,5 mm ilgio, 5 mm skersmens. Koroduota, apnašos.	Žalvaris	1.32		2	3	
35	15_21								Įvija susukta iš pusapvalio skerspjuvio, 0,7x1,2 mm storio vielos, 12,5 mm ilgio, 3,5 mm skersmens. Koroduota, apnašos.	Žalvaris	0.32		2	3	
36	15_22								Įvija susukta iš pusapvalio skerspjuvio, 0,7x1,2 mm storio vielos, 14,5 mm ilgio, 3,5 mm skersmens. Koroduota, apnašos.	Žalvaris	0.35		2	3	
37	15_23								Įvijų penki fragmentai, nuo 6 iki 16 mm ilgio, nuo 3 iki 5 mm skersmens. Aukščiau aprašytų įvijų nuolaužos.	Žalvaris			2	3	

Eil.Nr.	Inv. Nr.	Perkasa	asistinkinis	Kapo Nr.	Kv.	Gylis (m)	Habs (m)	Radinio pavadinimas	Apibūdinimas	Medžiaga	Svoris* (g)	Datavimas (m., a., periodai)	Pastabos	Pėšiny	Foto
38	16	4		5	A/14 duobė Nr.20	1.00	32.70	Segė lankinė lieta užkaba	Segė skirtina Dollkeim/Kovrovo tipui (A. Bitner-Wróblewska, 2001), 70 mm ilgio, 65 mm pločio įvija. Segės liemenėlis pusapvalaus skerspjuvio, 8,5-9,5 mm pločio, tokio pat skerspjuvio. 7-7,8 mm pločio yra ir kojėlė. Segės kojėlė ir liemenėlis ornamentuoti lygiagrečiais, horizontaliais grioveliais, išdėstytais kojėlės gale (4), liemenėlio ir kojėlės sankirtoje (3+3) ir liemenėlio sankirtoje su metopine plokštuma (4). Ties liemenėlio kojėlės sankirta segė užsibaigia stačiakampio gretasienio formos plokštuma, kurios šonai ornamentuoti keturiais įmuštais 1 mm skersmens apskritimais. Liemenėlis užsibaigia netaisyklingu horizontaliu keturkampiu gretasieniu (metopinė plokštuma), ornamentuota 3-4 (nežiūrima) vertikaliai išdėstytais apskritimais. Įvija susukta iš apvalaus skerspjuvio, 2-2,5 mm skersmens žalvarinės vielos, per vidurį užsibaigia nusmailinta 45 mm ilgio adata. Lankelis pagamintas iš daugiakampio skerspjuvio užapvalintais kampais 3 mm storio vielos. Segės įvija užsibaigia grybo formos, 11,5 mm skersmens, 10 mm aukščio buoželėmis, per kurias perverta geležinė įvijos ašis.	Žalvaris, geležis	51.20	450-525 (E1)		3	4
39	17	5		6	A-B/8 duobė Nr.29	0.60	33,00-32,80	Ietigalis įmovinis	Su ilga karklo lapo formos plunksna. Ilgis - 450 mm, įmova - 150 mm ilgio, ø 20-15 mm. Karklo lapo formos plunksna 300 mm ilgio, plotis ties įmova - 15 mm, maksimalus plotis - 20 mm, maksimalus storis ties įmova - 10 mm, per vidurį - 6 mm, ties smaigaliu - 4 mm. Plunksnos šonai profiliuoti - per vidurį - iškilai 5 mm pločio briaunelė, prie kurios iš abiejų pusių - 5 mm pločio grioveliai. Skerspjuvyje plunksna ištempto kryžiaus formos. Būklė gera, kiek korodavęs. Briaunelė ir grioveliai skirti gilesnei, plėštai, sunkiai gyjančiai, žaizdai padaryti.	Geležis		525-570 (E2a)	Pabuvęs ugnyje (?).	4	7
40	18							Kalavijas vienašmenis	650 mm ilgio, 37 mm pločio, smailėjantis, iki 7 mm pločio nugarėle, skerspjuvyje - pleišto formos. Ties nugarėle abipus ornamentuota 2 įrėžtomis išilginėmis, lygiagrečiomis, 0,5 mm pločio ir gylio linijomis, tarp 1kurių 9-10 mm atstumas. Žemiau apatinės linijos puošta įkaltais vienas prie kito 2 mm skersmens pusapskritimais. Tarp linijų iškalti 3 mm pločio grioveliai, tarp jų paliktas 2-3 mm. Ginklas išlkęs puslankiu, apie 20 % paviršiaus be rūdžių. Smaigalys (iki 15 mm ilgio) nulūžęs, nerastas. Įkotė sveika, apie 130 mm ilgio, smailėjanti link galo. Būklė patenkinama.	Geležis	500.00		Degęs kartu su palaikais	4	8, 9
41	19							Ietigalis įmovinis	Su lauro lapo formos plunksna, 215 mm ilgio. Plunksna 115 mm ilgio, iki 27 mm pločio, ties įmova suplonėja iki 8 mm. Įmova 100 mm ilgio, išorinis skersmuo gale - 27mm, ties įmova - 14 mm. Viduje išlkę medienos. Labai surūdijęs.	Geležis			Nedegintas, išlkę medienos	4	8
42	20							Ietigalis įmovinis	Su karklo lapo formos plunksna, 220 mm ilgio. Įmova iki 95 mm ilgio, jos išorinis skersmuo gale 21 mm, ties plunksna - 15 mm. Plunksna 125 mm ilgio, iki 24 mm pločio. Labai surūdijęs.	Geležis			Nedegintas	4	8

Eil.Nr.	Inv. Nr.	Perkasa	asistinkinis	Kapo Nr.	Kv.	Gylis (m)	Habs (m)	Radinio pavadinimas	Apibūdinimas	Medžiaga	Svoris* (g)	Datavimas (m., a., periodai)	Pastabos	Pėšinys	Foto
43	21	5		6	A-B/8 duobė Nr.29	0.60	33,00-32,80	Kalavijo vienašmenio makščių galo apkalas	"V" raidės formos, vienoje pusėje išlikęs ornamento fragmentas - 3 lygiagrečios linijos. Pagamintas iš 1 mm storio geležinės skardos, sulenkiant ją į 9 mm pločio, 7 mm aukščio lovelį. Makštys degė kartu su palaikais. Išliko 5 fragmentai, didžiausias ir geriausiai išlikęs - 100 mm ilgio, kiti - smulkesni. Būklė bloga, labai koroduota.	Geležis		525-570 (E2a)	Degę kartu su palaikais	4	8
44	22							Diržo kilpa (?)	Puslankio formos 0,8 mm storio skardelė, sulenkta į 4 mm pločio, 6 mm aukščio lovelį, šis sulenkta į 66 mm ilgio puslankį. Vienas dirbinio galas nulaužtas. Kilpos galuose pragręžtos dvi 2 mm skersmens skylutės tvirtinimui prie diržo. 1/3 dalis dirbinio buvusi ugnyje - nekorodavo, kita - surūdijusi.	Geležis				4	8
45	23							Lankinės segės įvijų fragmentai	7-9 mm storio įvija, perlūžusi pusiau, vienas fragmentas 36 mm, kitas - 45 mm ilgio. Pagaminta iš trikampio skerspjuvio, 1-3 mm storio žalvarinės vielos, susuktos ant geležinės ašies. Ant ilgesniojo fragmento išliko buoželės liekana - vienas žiedelis. Papuošalas buvęs ugnyje, apsilydęs. Atskirai rastos išsilydžiusios žalvarinės buoželės (?) dalis bei deformuota skardelė, perlūžusi pusiau.	Žalvaris, geležis	23.00			4	8
46	24							Sąsaga (?)	Netaisyklingo ovalo formos, užkeistais galais, 11 mm pločio, 17,50 mm ilgio, pagaminta iš daugiakampio skerspjuvio, apie 1,50-2 mm storio vielutės. Būklė patenkinama, apnašos.	Žalvaris	0.70			4	8
47	25	5		7	A-B/14 duobė Nr.35	0,40-0,50	33,15-33,05	Kalavijas vienašmenis	Trikampio formos skersinio pjūvio, 475 mm ilgio, 35 mm pločio, ties nugarėle 5,50 mm storio. Smaigalys nulūžęs (surastas), įkotė nulaužta, išlikę apie 30 mm. Labai surūdijęs, nenuvalius neaišku, ar su ornamentu. Būklė bloga.	Geležis		525-570 (E2a)	Nedegęs	5	10
48	26							Ietigalis įmovinis	Su lauro lapo formos plunksna, 185 mm ilgio. Įmova 70 mm ilgio, išorinis skersmuo nuo 15 mm ties plunksna iki 25 mm gale. Plunksna 115 mm ilgio, iki 36 mm pločio, iki 9 mm storio ties įmova. Labai surūdijęs.	Geležis			Nedegintas, įmovoje išlikę medienos	5	10
49	27							Segė lankinė laiptelinė	Segė I grupės (LAA 1978) arba III grupės A varianto (M. Rudnicki 2009), 44 mm ilgio, 71 mm pločio (įskaitant buoželes), su lieta 18 mm aukščio užkaba per visą kojelės ilgį. Liemenėlis pusapvalaus skerspjuvio, 6 mm pločio. Kojelė taip pat pusapvalaus skersinio pjūvio, 6,5 mm pločio, jos gale yra 1,50-2,50 mm storio, 6 mm pločio, 26,50 mm ilgio taisyklingos trapecijos formos laiptelis, pakraščiuose įrėžti grioveliai. Ties liemenėlio ir kojelės sandūra - dar vienas tokios pat formos, 1,5x4x15 mm dydžio laiptelis. Kojelė dekoruota įrėžtus dviemais poromis lygiagrečių griovelių. Liemenėlis išlenktas kiek netaisyklingu puslankiu, ties įvija užsibaigia taisyklinga trapecijos formos, 5x10 mm dydžio metopine plokštele. Susmaugimo vietoje įrėžti du lygiagretūs rėželiai. Įvija iš apvalaus skerspjuvio, apie 1,5 mm storio vielos, susukta ant geležinės ašies. Lankelis padarytas iš rombo formos skerspjuvio, 2x3 mm storio vielos, ties liemenėliu įsmaugtas. Įvija ir lankelis pagaminti iš vieno, tačiau skirtingų profilių vielos gabalo. Buoželės padarytos užsukant ant įvijos ašies apvalaus skerspjuvio, 2-2,5 mm storio vielučių žiedu.	Žalvaris, geležis			Nedegę	5	10
50	28							Žiedas įvijinis	3-4 mm atstumu vienas nuo kito. Žiedeliai ornamentuoti vertikaliai tankiai įrėžtais grioveliais. Viena iš buoželių nulūžusi, rasta atskirai. Būklė gera	Žalvaris	4.50				
								Žiedas įvijinis	Pagamintas iš trikampio skerspjuvio, 1,20x2,00 mm storio vielos. Išlikusios 6 įvijos. Žiedo vidinis skersmuo - apie 19 mm, išorinis - 22 mm. Neornamentuotas. Viena įvija nulūžusi. Būklė gera.	Žalvaris	4.50				

Eil.Nr.	Inv. Nr.	Perkasa	asistinkinis	Kapo Nr.	Kv.	Gylis (m)	Habs (m)	Radinio pavadinimas	Apibūdinimas	Medžiaga	Svoris* (g)	Datavimas (m., a., periodai)	Pastabos	Pėšinys	Foto
51	29	5		7	A-B/14 duobė Nr.35	0,40-0,50	33,15-33,05	Žiedas įvijinis praplatinta priekine dalimi	Rasti 6 fragmentai, galėję priklausyti vienam žiedui. Išlikę 3-3,5 įvijios, įskatant praplatintąją dalį. Įvijios susuktos iš apvalaus skerspjuvio 2 mm storio vielos. Žiedo galai galėjo būti nusmailinti. Priekinė dalis išplatėja iki 9 mm, suplonėja iki 0,6 mm storio skardelės, kuri ornamentuota vos įžiūrimais tankiai įmuštais taškeliais ar spurgeliais, sudarančiais kreives. Nenuvalius sunkiai įžiūrima. Būklė bloga.	Žalvaris	4.40	525-570 (E2a)	Nedege	5	10
52	30							Cilindrelis su spiraline įvija bei virvelės liekanomis	0,2-0,3 mm storio skardelė susukta į 35 mm ilgio, apie 10 mm skersmens ornamentuotą cilindą/tutelę. Skardelės pakraščiai puošti lygiagrečiais grioveliais, tarp kurių įmuši 1 mm skersmens taškeliai. Skardelės kampuose įspaustas 4 mm skersmens apskritimas su taškeliu centre. Tutelė užnerta ant lininės virvelės, šios išlikę 54 mm. Iš abiejų šonų nuo tutelės užnertos įvijios - vienoje pusėje 3,5, kitoje - ne mažiau, kaip keturios (daugiau įvijų gali būti tutelės viduje, neižiūrima neištraukiant). Dar dešimt fragmentų, kuriuos sudaro nuo vienos iki trijų įvijų, rasta šalia. Apie 7 mm skersmens įvijos pagamintos iš trikampio skerspjuvio, 1,5-2,5 mm pločio, apie 1 mm storio vielos. Būklė bloga, skardelės labai trapios.	Žalvaris, linas	6.80			5	10
53	31							Įvija	67 mm ilgio, 7,5 mm skersmens, susukta iš trikampio skerspjuvio, 1x1,2 mm storio vielos. Perlūžusi į dvi dalis. Būklė gera.	Žalvaris	8.90		Nedege. Nepriskirti inv.Nr.30 dėl skirtingo skersmens ar skerspjuvio	5	10
54	32							Įvija	51 mm ilgio, 8 mm skersmens, susukta iš pusapvalio skerspjuvio, 1x2,5 mm storio vielos. Abu galai nusmailinti - visas dirbinys. Būklė gera.	Žalvaris	5.80			5	10
55	33							Įvija	17 mm ilgio, 5,5 mm skersmens, susukta iš trikampio skerspjuvio, 1x1,2 mm storio vielos. Abu galai nulūžę. Būklė gera.	Žalvaris	1.20			5	10
56	34	5		8	A-A1/6 duobė Nr.28	0.50	33.10	Kalavijas vienašmenis	520 mm ilgio, 32-36 mm pločio, 7-9 mm pločio nugarėle. Vietomis nugarėlės statūs kampai apie 1 mm išsikišę į šonus (geležte "T" raidės skersinio pjūvio). Smaigalys nulūžęs, aptikta 14 mm ilgio jo dalis. Įklotė sveika, 80 mm ilgio, siaurėjanti - ties geležte 20 mm pločio, 9 mm storio, gale - 9 mm pločio, 7 mm storio. Labai surūdijęs, nenuvalius neaišku, ar su ornamentu. Būklė bloga.	Geležis		525-570 (E2a)	Nedege	6	11
57	35							Įetigalis įmovinis	Karklo lapo formos plunksna. Ilgis - 180 mm; įmova - 70 mm ilgio, ø 22 - 15 mm ; plunksna 110 mm ilgio, plotis 7 - 9 - 20 mm. Labai surūdijęs, smaigalys nulūžęs.	Geležis			Nedege	6	11
58	36							Diržo sagties (?) fragmentai	Aptikti septyni fragmentai labai aprūdijusio, apsilūdžiusio (priepė smėlio) dirbinio, pagaminto iš apvalaus skerspjuvio, apie 6 mm storio strypelio. Šeši fragmentai 20-27 mm, vienas - 42 mm ilgio. Būklė bloga. Sudėjus panašu į sagtį, forma - neaiški;	Geležis		525-570 (E2a)	Dege kartu su palaikais		11
59	37							Diržo galo apkalų fragmentai	Rasti 8 fragmentai, priklausę ne mažiau, kaip dviem lanceto formos apkalams (rasti 2 smaigaliai) apačioje ir trapecijos formos (viršuje) apkalai, kurie prie odinio diržo buvo tvirtinti geležinėmis kniedėmis - keturiose nuolaužose išlikusios 6 kniedės. Jos padarytos iš apvalaus skerspjuvio, apie 3,5 mm storio geležinės vielos. Ilgiausia - 6 mm ilgio. Vienas iš smaigalių padengtas apsilūdžiusia organika (?), sudarančia į plėvelę panašų darinį.	Geležis					
60	38							Makščių (?) fragmentai	Aptikti du fragmentai - 10x30x34 mm ir 18x31x37 mm, labai koroduoti ir sukepę su aplinkiniu smėliu. Mažesnėje nuolaužoje įžiūrima lovelio, sulenкто iš skardos forma. Dėl korozijos ir apnašų skardos storis ir dirbinio plotis nenustatomi.	Geležis				11	

Eil.Nr.	Inv. Nr.	Perkasa	asistinkinis	Kapo Nr.	Kv.	Gylis (m)	Habs (m)	Radinio pavadinimas	Apibūdinimas	Medžiaga	Svoris* (g)	Datavinis (m., a., periodai)	Pastabos	Piešinys	Foto
61	39	5		8	A-A1/6 duobė Nr.28	0.50	33.10	Lankinė laiptelinė segė	<p>Segė I grupės (LAA 1978) arba III grupės A varianto (M. Rudnicki 2009), be buoželių, 76 mm ilgio, 61 mm pločio, užkaba apie 23 mm aukščio. Liemenėlis pusapvalio skerspjuvio pjūvio, 12 mm pločio, 4-5 mm aukščio, vidinėje pusėje - griovelis, smailėjantis į abi puses nuo 7 mm per vidurį, neornamentuotas. Ant liemenėlio virš įvijos - netaisyklingos trapecijos formos, 1,5x12x15 mm dydžio metopinė plokštelė, vienas kampas nulaužtas. Dėl apnašų neįžiūrima, ar yra ornamentas. Plokštelę nuo liemenėlio atskiria 4,5 mm pločio, 19 mm ilgio laiptelis, ornamentuotas įrežtais grioveliais. Kojelė pusapvalio skerspjuvio, 10 mm pločio, apie 4 mm aukščio. Užsegimo užkaba lieta, 1,5 mm storio, išlikę geležies rūdžių - geležinės užsegimo adatos liekanų. Apatinis laiptelis - 11 mm pločio, 58 mm ilgio, 1-2 mm storio, pakraščiai dekoruoti išilgai įrežtų 0,2-0,3 mm pločio lygiagrečių griovelių. Linijos įrežtos 1 mm nuo laiptelio krašto, tarp jų - 1 mm, tarp vidinių linijų - 7 mm. Prie kojelės ir liemenėlio sandūros - antras 1-2 mm storio, 8 mm pločio, 46 mm ilgio laiptelis. Jo kraštas nuo anksčiau aprašyto laiptelio pusės taip pat ornamentuotas dviem lygiagrečiomis linijomis. Įvija susukta iš pusapvalio skerspjuvio, 1,5 m aukščio, 2,5 mm pločio žalvarinės vielos, dalis įvijos atitrūkę nuo lankelio. Lankelis padarytas iš rombo formos apvalėjančias kampais skerspjuvio vielos, 2 mm aukščio, 4 mm pločio, išpaustais šonais. Geležinė įvijos ašis surūdijusi, jos liekanos išlikusios įvijos viduje. Užsegimo adata nerasta. Abu laipteliai kiek aprtrupėję. Būklė patenkinama.</p>	Žalvaris, geležis	42.70	525-570 (E2a)	Dege kartu su palaikais	6	11, 12
62	40							Įvija	11 mm ilgio, 4,5 mm skersmens, susukta iš pusapvalio skerspjuvio, 0,7x1,5 mm storio vielos. Kiek deformuota, apnašos.	Žalvaris	0.50				11
63	41	5		9	B-C/6 duobė Nr.27	0,50-0,60	33,20-33,10	Raginių / kaulinių šukų, karolio ir nenustatytos paskirties dirbinių fragmentai	<p>Tai kelių kaulinių – raginių dirbinių liekanos, sutrupėjusios į pusšimtį smulkių fragmentų, apdegusios, jų forma ir paskirtis kol kas tiksliai nenustatyta. Pirmąją grupę sudaro kaulinių šukų plokštelės su dantukų žymėmis – rastos bent keturios tokios bei vienas nulūžęs 1x1,50x13 mm dydžio dantukas. Dar keturis mažesnius dantukus pavyko aptikti tarp žmogaus kaulų antropologinių tyrimų metu. Plokštelės 20-25 mm pločio, 2-3 mm storio, fragmentai nuo 5 iki 17 mm ilgio. Prie jų iš abiejų pusių pritvirtintos pusapvalės, apie 7 mm pločio, 1,50-2 mm storio juostelės su įvairiu ornamentavimu – lygiagrečiais reželiais, tinkleliu, apskritimais su tašku viduryje. Juostelės subyrėjusios į kelias dešimtis nuolaužų. Prie plokštelių su dantukais juostelės buvo tvirtintos iš abiejų pusių, geležinėmis kniedėmis – rasti penki fragmentai su kniedėmis ar jų liekanomis ir viena sveika kniedė. Ji 13 mm ilgio, padaryta iš 3 mm storio kvadratinio skerspjuvio vielos, galai išploti iki 4x5 mm dydžio. Dar dvi kniedės buvo įsimaišiusios tarp kaulų.</p> <p>Antrąją grupę sudaro 9 mm skersmens, apvalaus skerspjuvio kaulo (rago) lazdelės, dėl karščio neįžymiai išlinkusios. Jų yra ne mažiau keturių, bendras ilgis – apie 100 mm. Vienos iš lazdelių viduje yra geležinė, apie 4 mm skersmens šerdis. Dar prie vienos išlikęs 7 mm ilgio, 2 mm storio vielos, įkalto į šoną, fragmentas. Lazdelės puoštos įrežtais grioveliais ir įmuštais dvigubais apskritimais (vienas kito viduje) su tašku centre. Ar jos buvo sudėtinė šukų dalis (pavyzdžiui, rankena), neaišku. Tarp kaulinių dirbinių fragmentų aptiktas nedidelis karoliukas (?), apie 12 mm ilgio, 5 mm skersmens, proviliuotais galais, vienas galas nulūžęs.</p>	Kaulas/ragas, geležis	37.00	525-570 (E2a)		7	13, 14

Eil.Nr.	Inv. Nr.	Partija	asistentinis	Kapo Nr.	Kv.	Gylis (m)	Habs (m)	Radinio pavadinimas	Apibūdinimas	Medžiaga	Svoris* (g)	Data (m., a., periodai)	Pastabos	Prašymas	Foto	
64	42	5		9	B-C/6 duobė Nr.27	0,50-0,60	33,20-33,10	Verpstukas	Molinis, cilindro formos, 31 mm skersmens, 16 mm aukščio, skylė 10 mm skersmens. Viršus ir apačia neornamentuoti, šonuose išpausti trys lygiagretūs 5 mm pločio grioveliai. Būklė gera	Molis, degtas	16.30	525-570 (E2a)	Nedegeš	7	13, 15	
65	43							Karoliukas	Suspausto rutulio formos (artimas TM I grupės, 23 tipui), juodos spalvos, deformuotas, 5x6 mm skersmens, viename šone išlikusi 0,5 mm skylutė, priešingame šone - užakusi.	Stiklas	0.20		Nedege?		13, 16	
66	44							Karoliukas	Suspausto rutulio formos (artimas TM I grupės, 7 tipui), rusvos spalvos, deformuotas, 5x7 mm skersmens, skylutės užakusios.	Stiklas	0.30				13, 16	
67	45							Įvija	20 mm ilgio, plonėjanti nuo 4x5,5 mm iki 3 skersmens, susukta iš 0,50 mm storio, 2 mm pločio skardelės. Kiek deformuota, apnašos.	Žalvaris	0.70		Nedege			
68	46							Adatos ašelė	13 mm ilgio, 2,5 mm storio, tuščiavidurė, susukta į tūtelę iš 0,1-0,2 mm storio skardelės. Skylutė siūlui perverti 3 mm ilgio, 0,5 mm pločio. Labai surūdijusi.	Geležis	0.10		Dege kartu su palaikais.		13, 16	
69	47							Lankinės segės geležinė ašies dalis	115 mm ilgio apvalaus skerspjuvio, apie 9 mm skersmens strypelis, gale plonėjantis nuo 6 mm iki 4,50 mm skersmens. Galas išplotas, užapvalintas, keturkampio užapvalintais kampais formos, 5x5,5 mm dydžio. Ašis viename gale nulūžusi. Ant jos yra žalvarinės įvijos atspaudas ir beveik ašies centre išlikusi geležinės adatos (inv.Nr.49) tvirtinimo vieta. Šios segės ašiai priklauso jos antrasis galas – fragmentas, įvardintas inv.Nr 48 (abu jungiasi). Dirbinys pažeistas korozijos.	Geležis				7	13, 17	
70	48							Lankinės segės geležinė ašies dalis	20 mm ilgio, plonėjantis nuo 8 mm iki 6 mm, pats galas išplotas į netaisyklingo, apie 7 mm skersmens apskritimo formą. Ašies inv.Nr.47 dalis	Geležis				7	13, 17	
71	49							Lankinės segės užsegimo adata	75 mm ilgio, padaryta iš apvalaus skerspjuvio vielos, smailėjanti nuo 4,5 mm viename gale, 3,5 mm per vidurį ir 1,5 mm prie smaigalio. Nuo smaigalio iki vidurio dirbinys tiesus, nuo vidurio lenktas į kilpą, galas nulūžęs. Būklė patenkinama, mažai koroduotas.	Geležis	4.80			7	13, 17	
72	50							Lazdelinio smeigtuko adatos ar ylos fragmentai	Trys geležinių strypelių fragmentai, tarpusavyje jungiasi. Bendras išlikusio dirbinio ilgis - apie 60 mm, pagamintas iš apvalaus skerspjuvio, 4 mm storio vielos. Viena iš dalių - smaigalys. Labai korodavę	Geležis					Dege kartu su palaikais	13, 17
73	51							Lazdelinio smeigtuko fragmentai	Smeigtuko galvutė ovalo formos, 15x20 mm skersmens. Prie jos gali būti prilipę stikliniai karoliai (be rengenų nuotraukos – neaišku). Panašus, neaiškus korozijos darinys su gal būt viduje esančiais karoliais yra ant smeigtuko adatos prie galvutės. Penki smeigtuko adatos fragmentai, iš kurių vienas - smaigalys. Jis 44 mm ilgio, apvalaus skerspjuvio, 4 mm storio strypelio. Dirbinys surūdijęs.	Geležis					Dege kartu su palaikais. Aptikus manyta, kad priklauso 2 skirtingiems dirbiniams, todėl foto sudėta atskirai	7

Eil.Nr.	Inv. Nr.	Perkasa	asistinkinis	Kapo Nr.	Kv.	Gylis (m)	Habs (m)	Radinio pavadinimas	Apibūdinimas	Medžiaga	Svoris* (g)	Datavimas (m., a., periodai)	Pastabos	Piešinys	Foto
74	52	5		9	B-C/6 duobė Nr.27	0,50-0,60	33,20-33,10	Susilydžiusių žalvarinių dirbinių fragmentai:		Žalvaris		525-570 (E2a)	Dege kartu su palaikais	7	13, 18
75	52_1							Lankinės segės įvija ir lankelio dalis	Susukta iš pusapvalio ar apvalaus skerspjūvio, 2 mm storio vielos ant 8-9 mm storio geležinės ašies. Viename gale išlikusi pusrutulio formos, 18 mm skersmens, apie 8 mm aukščio buoželė, neornamentuota. Bendras įvijos su buožele ilgis – 111 mm, įvijos storis – 11 mm.. Ant įvijos prie išlikusios buoželės prikepęs išsilydęs gintaras (?) ir deformuota, apsilydžiusi 9-12 mm pločio, 4-5 mm storio, apie 120 mm ilgio juostelė, vienoje pusėje puošta (?) iškilia briaunele.	Žalvaris	92,00 (svoris bendras)				
76	52_2							Antkaklės užsegimo buoželė, lankelio fragmentas	Lankelis 41 mm ilgio, pagamintas iš apvalaus skerspjūvio, 6 mm storio strypelio, ornamentuotas vertikaliai ašiai įrėžtais grioveliais tokia tvarka – 3 mm pločio ruože įrėžti 3 grioveliai, po to 5-6 mm tarpas, už kurio vėl 3 grioveliai ir t.t. Išlikusioje nuolaužoje yra keturi tokio ornamento fragmentai. Strypelis išlenktas puslankiu. Dirbinys užsibaigia kūgio (pusrutulio, grybo) formos buožele, 11 mm skersmens, 6,50 mm aukščio, neornamentuota. Būklė gera.	Žalvaris	10,40				
77	52_3							Žalvarinio galvos dangos smeigtuko adatos (52-4, 52-8) dalis	Apvalaus skerspjūvio strypelis, vienas galas nusmailintas. Jis 51 mm ilgio, plonėjantis nuo 4,5 mm iki 3 mm prie smaigalio. Būklė gera	Žalvaris	5,00				
78	52_4							Žalvarinio galvos dangos smeigtuko adatos (52-3, 52-8) dalis	Apvalaus skerspjūvio strypelis, abu galai nulaužti. 66 mm ilgio, plonėjantis nuo 5,5 mm iki 4,5 mm. Inv.Nr.52-3 fragmentas (nors ir nesutampa lūžio vietoje). Būklė gera	Žalvaris	10,50				
79	52_5							Apyrankės "kanopiniai" galais pusė	Apyrankės aukštais atlenktais galais dalis. Pusapvalaus galo ilgis apie 54 mm, plotis 27 mm, aukštis 3-5 mm. Lankelis 60 mm ilgio, pusapvalio skerspjūvio, apie 12x17 mm storio. Ties viduriu sunkiai įžiūrimas ornamentavimas tankiai įrėžtais grioveliais. Dirbinio fragmentas apsilydęs, deformuotas.	Žalvaris	48,20				
80	52_6							Apyrankės "kanopiniai" galais antroji pusė	Apyrankės aukštais atlenktais, tokios pačios kaip 55.5 tik dar labiau apsilydęs ir deformuotas ir ne toks masyvus fragmentas. Apyrankės galas apie – 47 mm pločio, lankelio plotis ties galvute apie 7 x 12 mm, išlikusios dalies ilgis – apie 40 mm.	Žalvaris	30,50				
81	52_7							Juostinės apyrankės platėjančiais galais pusė	Perlūžusi pusiau. Apyrankės lankelis keturkampio pjūvio, plotis gale 8 mm, nugarinėje dalyje 4 mm, fragmento ilgis apie 100 mm, deformuota, apsilydžiusi. Išorinė pusė ornamentuota išilginiais grioveliais, įrėžtais prie pakraščių, vertikalių, tankiai įrėžtų griovelių ornamentu bei sunkiai įžiūrimai įmuštais taškeliais ties viduriu. Apnašos.	Žalvaris	16,10				

Eil.Nr.	Inv. Nr.	Perkasa	asistinkinis	Kapo Nr.	Kv.	Gylis (m)	Habs (m)	Radinio pavadinimas	Apibūdinimas	Medžiaga	Svoris* (g)	Dataavimas (m., a., periodai)	Pastabos	Pėšinys	Foto	
82	52_8	5		9	B-C/6 duobė Nr.27	0,50-0,60	33,20-33,10	Smeigtuko (galvos dangos) išžesta rombo formos galvutės dalis.	Išlikusi smeigtuko galvutės dalis yra išžesto rombo formos, plokščia. Per vidurį ji 12 mm pločio, keturkampio skerspjūvio, 4 mm storio, į abu šonus 35 mm nuo centro siaurėja iki 6 mm. Toliau į abu galus iš keturkampio skerspjūvio „pereina“ į apvalaus skerspjūvio, 5 mm skersmens užsegimo adatą ir strypelį užbaigiantį galvutę. Abu smailėjantys galai nulaužti ar nulūžę, išlikusios dirbinio dalies ilgis 85 mm. Dirbinio centre, plačiausioje vietoje pragręžta 3 mm skersmens skylutė. Abi dirbinio pusės ornamentuotos - šalia kiek iškilusių pakraščių briaunų yra iššiosinės apie 0,5 mm pločio linijos, šalia kurių įkalti 2 mm skersmens pusapskritimai su 0,5 mm skersmens apskritimu centre. Apskritimai iškalti tankiai, tarp jų nuo 0,5 iki 1,5 mm atstumas.	Žalvaris	21.00	525-570 (E2a)	Šiam smeigtukui priklauso adatos dalys (52-3, 52-4).	7	13, 18	
83	52_9							Skardinės (juostinės?, rankogalinės?) apyrankės dalys	Dvi žalvarinės susilydžiusių ir deformuotų apyrankių dalys. Abu fragmentai priskirti vienam dirbiniui dėl identiškos pagaminimo technologijos ir ornamento. Apyrankės yra apie 1 mm storio, deformuotų dirbinio dalių dydžiai – 17 x 56 mm ir 27 x 57 mm. Apyrankių fragmentai ornamentuoti iš vidinės pusės į 5 mm ruožą tankiai įrėžiant 5–7 rėželius, kurie išorinėje pusėje matosi kaip iškilimai. Po to paliktas 4 mm pločio tarpelis, už kurio vėl yra rėželių ruožas. Būklė bloga.	Žalvaris	48.10					
84	52_10							Juostinės apyrankės fragmentai	Du fragmentai, apsilydę, deformuoti į lovelio formą. Vienas fragmentas 52 mm ilgio, 4 mm storio ir 11 mm pločio viename gale, 2 mm storio ir 7 mm pločio kitame. Antrasis 2 mm storio, vienas galas 7 mm, kitas – 8 mm pločio. Lankelis keturkampio skerspjūvio. Didesnės dalies vidinėje pusėje įžiūrimas taškelių, spurgelių ir linijų ornamentas.	Žalvaris	15.00					
85	52_11							Įvijos ar žiedo fragmentai	Dvi besijungiančios dalys, priklausiusios žiedeliui ar įvijai. Jie pusapvalio skerspjūvio, 3 mm pločio, 1 mm storio, sulenkti į puslankį. Kiek deformuoti, todėl lanko ar įvijos skersmuo tiksliai nenustatomas, bet jis turėjo būti didesnis, nei 20 mm.	Žalvaris	0.30					
86	52_12							Apsilydę ir išsilydę žalvariniai dirbiniai	Tai įvairių dirbinių apsilydę ir išsilydę fragmentai, tarp kurių yra šių papuošalų dalys: apyrankės, artimos inv.Nr.52-10, fragmentas, apyrankės trikampio briaunele fragmentas, storagalės (?) apyrankės dalis, antkaklės lankelio dalis, plokštelės, skardelės, vielutės. Kitą dalį sudaro išsilydę dirbiniai, virtę žalvariniais rutuliukais.	Žalvaris	115.00					
87	53							Sidabrinis "lašelis"	Tarp žalvario laužo aptiktas vienas susilydžiusio balto blizgaus metalo fragmentas, virtęs rutuliuku	Sidabras	0.50					Dege kartu su palaikais

Eil.Nr.	Inv. Nr.	Parkas	asistinkinis	Kapo Nr.	Kv.	Gylis (m)	Habs (m)	Radinio pavadinimas	Apibūdinimas	Medžiaga	Svoris* (g)	Datavimas (m., a., periodai)	Pastabos	Pėšinys	Foto
88	54	5		10	A-B/17 18 duobė Nr.39	0,50- 0,70	32,85- 32,65	Ietigalis įmovinis	Su lauro lapo formos plunksna, 280 mm ilgio. Plunksna 200 mm ilgio, ties įmova 7 mm storio, ties plačiausia vieta – 4 mm, didžiausias plotis – 46 mm. Išilgai plunksnos viduryje matosi neryški apie 4 mm pločio briaunelė. Įmova 80 mm ilgio, žemyn platėja nuo 17 mm skersmens ties plunksna iki 25 mm gale. Plunksna ypatingai plati ir sąlyginai labai plona. Smaigalys įlūžęs, būklė patenkinama. Dirbinys išlinkęs puslankiu (nuo aukštos temperatūros?)	Geležis	195.00	525-570 (E2a)	Dege kartu su palaikais	8	19
89	55							Ietigalis įmovinis	Su profiliuota plunksna (V potipis). 205 mm ilgio, įmova - 70 mm ilgio, žemyn platėja nuo 15 mm ties plunksna iki 22 mm gale. Plunksna 135 mm ilgio, plokščia, nuo įmosos platėja staigiai. Pasiekusi petelius, palaipsniui siaurėja. 30 mm nuo smaigalio vėl kiek praplatėja, tuo pačiu ašmenys tarsi išlenkti nežymiu lanku. Iki smaigalio vėl susiaurėja. Ties įmova ji 10 mm storio, ties peteliais - 7 mm, prie smaigalio - 4 mm.	Geležis	141.00			8	19
90	56							Peilis	Ilgis apie 135 mm. Geležtė prie įkotės 16 mm pločio, per vidurį - 14 mm, 30 mm nuo smaigalio staigiai smailėja. 105 mm ilgio geležtės nugarėlė stačiais kampais, 4 mm pločio, nusmailėja prie pat smaigalio. Įkotė 27 mm ilgio, stačiakampio skerspjūvio, smailėjanti nuo 11 mm pločio, 3 mm storio ties geležte iki 4 mm pločio, 2 mm storio gale. Būklė patenkinama, dalis ašmenų ties smaigalių atskilę, koroduotas.	Geležis	22.00			8	19
91	57							Žąslai trinariai	Išlikę du nareliai - kraštinis ir vidurinis. Pagaminti iš apvalaus (daugiakampio užapvalintais kampais) skerspjūvio, 5-7 mm storio strypelio. Kraštinis narelis su 22 ir 26 mm skersmens kilpomis abiejuose galuose, 83 mm ilgio. Vidurinis - aštuoniukės formos, 47 mm ilgio, 18 mm pločio. Būklė gera.	Geležis	40.50			8	19
92	58							Pentinas	Radinį sudaro 1/2 lankelio ir spyglys. Lankelio centre – keturkampė 2-3 mm storio, 12x14 dydžio plokštelė, užlenktais kraštais. Į šonus nuo jos buvo dvi ataugėlės, viena iš jų nulūžusi ir nerasta. Išlikusi ataugėlė apie 30 mm ilgio, 3 mm storio, išlenkta, smailėjanti ir siaurėjanti nuo 7 mm pločio ties plokštele iki 3 mm ties smaigaliu, skerspjūvyje ovalo formos. Plokštelės centre įkaltas spyglys. Jis 18 mm ilgio, smailėjantis nuo 4x5 mm ties pagrindu iki 1x2 mm ties smaigaliu, keturkampio skerspjūvio. Išlikusio dirbinio būklė gera.	Geležis	5.60			8	19
93	59							Sagtelė	Ovalo formos, nežymiai storėjančia priekine dalimi, H 11 tipo (pagal R. Madydo-Legutka, 1986), 14 x 21 mm dydžio, pagaminta iš 2,5–3 mm storio daugiakampio skerspjūvio strypelio. Liežuvėlis 18 mm ilgio (neatsižvelgiant į išlinkimus), vienas galas apskutas aplink lankelį, kitas smailėjantis, skirtas įnerti į skylutę, priekęs prie lankelio. Liežuvėlis pagamintas iš keturkampio apvalėjančia kampais skerspjūvio strypelio, ties lankeliu 4 mm pločio, 2 mm storio, per vidurį – 3 x 3 mm storio. Būklė patenkinama, rūdys.	Geležis	2.90			8	19
94	60							Diržo sagtis su stačiakampiu apkalu	Sagtis ovali, H 1 tipo (pagal R. Madydo-Legutka, 1986), 10 mm pločio, 18 mm ilgio, pagaminta iš 1,5x2 mm skersmens keturkampio skerspjūvio strypelio, deformuota. Liežuvėlis nerastas. Prie lankelio pritvirtintas dvipusis apkalėlis, skirta sujungti lankelį su dirželiu. Apkalas pagamintas iš 1 mm storio, 12 mm pločio skardos, išlikusios perlenktos dalies ilgis – 22 mm. Vienoje pusėje matosi buvusių kniedžių pėdsakai. Ties lankeliu išpjauta keturkampė skylutė liežuvėliui. Būklė gera.	Geležis	3.00			8	19

Eil.Nr.	Inv. Nr.	Perkasa	asistinkinis	Kapo Nr.	Kv.	Gylis (m)	Habs (m)	Radinio pavadinimas	Apibūdinimas	Medžiaga	Svoris* (g)	Datavimas (m., a., periodai)	Pastabos	Piešinys	Foto
95	61	5		10	A-B/ 17-18 duobė Nr.39	0,50- 0,70	32,85- 32,65	Sagtelė	Ovalo formos, artima H 11 tipui (pagal R. Madydo-Legutka, 1986), 15 x 23 mm skersmens, pagaminta iš 2,2 mm storio, 3 mm pločio keturkampio skerspjuvio strypelio. Liežuvėlis nerastas. Aplink lankelį buvo buvo apsukta skardelė-apkalėlis, skirtas jungčiai su dirželiu. Išlikę fragmentai prie lankelio ir tryš aptikti šalia, vienas iš jų su kniede . Būklė patenkinama.	Geležis	3.60	525-570 (E2a)	Dege kartu su palaikais	8	19
96	62							Sagties keturkampės užapvalintais kampais dalis	Pagaminta iš daugiakampio (beveik apvalaus) skerspjuvio, 3–4 mm storio strypelio. Bendras dirbinio ilgis – 34 mm, maksimalus plotis – 32 mm. Priekinė dalis nežymiai įlenkta į vidų. Sagties skersinis, ant kurio tvirtinosi liežuvėlis, neišliko. Būklė gera.	Geležis	6.50			8	19
97	63							Sagties keturkampės užapvalintais kampais dalis	Panaši į inv.Nr. 62. Pagaminta iš daugiakampio (beveik apvalaus) skerspjuvio, 4–5 mm storio strypelio. Galai išploti. Bendras dirbinio ilgis – 37 mm, maksimalus plotis – 34 mm. Priekinė sagties dalis perlūžusi. Būklė bloga, labai koroduota.	Geležis	7.90				19
98	64							Diržo galo apkalas	Lanceto formos, 62 mm ilgio. Kiek mažiau nei 1/2 sudaro rombo formos, 9 mm pločio, 25 mm ilgio smaigalys. Nuo sąsmaukos dirbinys įgauna sąlyginai trikampio formą (platėja nuo sąsmaukos, kurios plotis - 4 mm), apačia 11 mm pločio. Pagamintas iš dviejų skardelių, sujungtų kniede (įžiūrimos žymės ties jungtimi su diržu). Abiejų skardelių, tuo pačiu viso dirbinio storis - 4 mm. Būklė gera.	Geležis	6.90			8	19
99	65							Diržo galo apkalas	Lanceto formos, 49 mm ilgio. Panašus į inv.Nr.64. Kiek daugiau nei 1/2 sudaro rombo formos, 9 mm pločio, 22 mm ilgio smaigalys. Nuo sąsmaukos dirbinys įgauna sąlyginai trikampio formą (platėja nuo sąsmaukos, kurios plotis - 6 mm), apačia 10 mm pločio. Pagamintas iš dviejų skardelių, sujungtų kniede ties jungtimi su diržu išlikusios skylutės ir kniedės liekanos. Skardelių storis – 2 mm. Dirbinio pusės atsiskyrusios viena nuo kitos. Būklė patenkinama, korozija.	Geležis	5.20			8	19
100	66							Apkalų (?) fragmentai	Geležinių plokštelių, diržo apkalų (?) penkios nuolaužos. Labai korodavę, prikepę, matmenys nenustatomi.	Geležis	20.50				19
101	67							Kniedė	Kniedė 12 mm ilgio, keturkampio skerspjuvio, apie 3 mm storio, galvutė 4x4 mm. Prikepę, korozija.	Geležis	0.50				
102	68							Žiedelis - dekoratyvine detalė	Pagamintas iš 2 mm storio tordiruotos vielos, sulenktos į 11 mm skersmens žiedą. Galai suglausti. Būklė gera.	Geležis	0.70			8	19

Eil.Nr.	Inv. Nr.	Perkasa	asistinkinis	Kapo Nr.	Kv.	Gylis (m)	Habs (m)	Radinio pavadinimas	Apibūdinimas	Medžiaga	Svoris* (g)	Dataavimas (m., a., periodai)	Pastabos	Pėšinys	Foto	
103	69	5		10	A-B/ 17-18 duobė Nr.39	0,50- 0,70	32,85- 32,65	Lankinė laiptelinė segė	Segė I grupės (LAA 1978) arba III grupės A varianto (M. Rudnicki 2009), 77 mm ilgio, 78 mm pločio, apie 23 mm aukščio. Liemenėlis lygiašonės trapecijos formos skerspjuvio, 7 mm pločio, 5 mm storio. Ant jo virš įvijos yra 2 mm storio metopinė plokštelė, kurią sudaro dvi lygiašonės trapecijos. Didesnė yra virš lankelio, mažesnė – tarp pirmosios ir liemenėlio, užlenkta 70 laipsnių kampu. Didesnioji 14 mm pločio, jos viršutinė kraštinė 24 mm, apatinė – 15 mm ilgio. Mažesnioji 8 mm pločio, 19 mm ir 12 mm ilgio. Ties jungtimi su plokšte ant liemenėlio įrėžti du grioveliai. Kojelė tokio pat skerspjuvio, kaip ir liemenėlis, 7 mm pločio, 3 mm aukščio, 36 mm ilgio, lieta užkaba per visą ilgį, gale turi 1,50-2 mm storio, 7 mm pločio, 26 mm ilgio laiptelį – skersinę plokštelę. Prie jos ant kojelės 3 mm ruožė horizontaliai įrėžti keturi lygiagretūs grioveliai. Prie kojelės ir liemenėlio sandūros yra antras 1-2 mm storio, 7 mm pločio, 23 mm ilgio laiptelis. Ant kojelės prie jo įrėžti du grioveliai. Metopinė plokštelė ir laipteliai padengti baltu metalu (alavu ar sidabru?). Įvija susukta iš pusapvalio ar apvalaus skerspjuvio, 1,50 m storio žalvarinės vielos ant 4 mm skersmens apvalaus skerspjuvio geležinės ašies. Įvijos skersmuo – 8 mm. Lankelis padarytas iš rombo formos apvalėjančias kampais skerspjuvio vielos, 2,50 mm storio, 4 mm pločio, susuktas į kilpą, primenančią raidę "Ω" išlenktais šonais. Užsegimo adata (tiesioji dalis) – 60 mm ilgio, 2,50 mm storio, nusmailinta, išlikusi apkaboje. Įvijos galuose – dvigubų žiedų buoželės. Jos padarytos užsukant ant įvijos ašies žalvarinės skardeles, ant šių susukti žiedeliai, ornamentuoti vertikaliai tankiai įrėžtais grioveliais. Išoriniai žiedeliai 4 mm storio, 14 mm skersmens, vidiniai – 3 mm storio, 12 mm skersmens. Ypatingai geros būklės	Žalvaris, geležis, sidabras?, alavas?	69.00	525-570 (E2a)	Panašu, kad dirbinys nebuvo ugnyje.	8	19, 22	
104	70							Apkalas diržo	Apkalas stačiakampis, dvipusis, 30 mm ilgio, 12 mm pločio, deformuotas degant. Pagamintas iš dviejų 2,5 mm storio skardelių, tarpusavyje sujungtų keturiomis 1,5 mm storio, apvalaus skerspjuvio, 6–7 mm ilgio kniedėmis. Vienoje pusėje apkalo pakraščiai ornamentuoti ištisinėmis 1 mm pločio bangelėmis. Būklė patenkinama.	Žalvaris	6.30			8	19, 22	
105	71							Apkalas diržo	Analogiškas inv. Nr. 70, tik rasta viena skardelė. Ji 32 mm ilgio, apie 1 mm storio, apie 14 mm pločio. Viename gale įmuštos dvi skylutės kniedėms, kitas galas nulūžęs. Labai deformuota, perdegusi. Vienoje pusėje įžiūrimas bangelių ornamentas	Žalvaris	2.20				8	19
106	72							Apkalėlis diržo	Deformuota 5,5 mm pločio, 13 mm ilgio (neatsižvelgiant į perlenkimą), 0,5 mm storio skardelė su dviem išlikusiomis kniedėmis. Šios pagamintos iš apvalaus skerspjuvio, apie 1,5 mm storio, 4 mm ilgio vielutės, galai išploti. Skardelės ornamentavimas neįžiūrimas. Apnašos, būklė patenkinama.	Žalvaris	0.50				8	19
107	73							Įvija	Trys fragmentai, galėję priklausyti tai pačiai įvijai. Du iš jų labai deformuoti, trečiasis - 13 mm ilgio, 12-13 mm skersmens, vienas galas nusmailintas, kitas nulūžęs. Įvija susukta iš trikampio skerspjuvio, 1,5x2,5 mm storio vielos.	Žalvaris	6.20				8	19
108	74							Įvija	Susukta iš trikampio skerspjuvio, 1x1,5 mm storio vielos, 7 mm skersmens, 15 mm ilgio, abu galai nulaužti. Būklė patenkinama	Žalvaris	1.30				8	19
109	75							Nenustatomi išsilydę žalvariniai dirbiniai	Tai įvairių dirbinių nuolaužos - skardelės, vielutės, kurių priskyrimas konkrečiam dirbiniui labai sudėtingas. Kitą dalį sudaro išsilydę dirbiniai, virtę žalvariniais rutuliukais	Žalvaris	19.00					19

Eil.Nr.	Inv. Nr.	Perkasa	asistinkinis	Kapo Nr.	Kv.	Gylis (m)	Habs (m)	Radinio pavadinimas	Apibūdinimas	Medžiaga	Svoris* (g)	Datavimas (m., a., periodai)	Pastabos	Piešinys	Foto
109	76	5		10	A-B/ 17-18 duobė Nr.39	0,50- 0,70	32,85- 32,65	Kalavijas vienašmenis	Ginklas bendrai apie 600 mm ilgio, ties viduriu 48 mm, ties įkote – 42 mm pločio, link smaigalio siaurėja. Geležtė iki nugarėlės trikampio skerspjuvio, 4 mm storio ties nugarėle. Ši 12 mm pločio. Pjūvyje geležtė „T“ raidės formos. Smaigalys nulūžęs ar užapvalintas (tokiu atveju būtų skirtas tik kirsti), įkote nulaužta, išlikusi jos 47 mm ilgio dalis staigiai siaurėjan nuo 36 mm pločio ties geležte iki 12 mm pločio gale. Aptikti trys geležinių plokštelių fragmentai, buvę įkotės dalimi. Bendras įkotės ilgis su jais būtų 95 mm. Geležtė ties nugarėle puošta įmuštų 2 mm pločio pusapskritimių eile, sudarančių išsiline horizontalią liniją. Tarp šios linijos ir nugarėlės yra nežymus griovelis (kraujui nutekėti?). Būklė bloga – ginklas perdeges, labai pažeistas korozijos.	Geležis				8	20, 21
110	77	5		11	C/20 duobė Nr.42	0,50- 0,60	32,85- 32,75	Lankinė segė	Segė lieta užkaba, skirtina Dollkeim/Kovrovo tipui (A.Bitner-Wróblewska, 2001), 81 mm ilgio, 100 mm pločio. Pusapvalio skerspjuvio liemenėlis, 9 mm pločio, 3 mm storio. Ant liemenėlio virš įvijų yra 1,10 mm storio metopinė plokštelė, kurią sudaro dvi lygiašonės trapecijos. Didesnioji yra virš lankelio, ji 8,50 mm pločio, kraštinės 15 ir 10 mm ilgio, šonai puošti įrėžtais grioveliais. Kita, mažesnė yra tarp didesniosios, kurios atžvilgiu palenka 70 laipsnių kampų, ir liemenėlio. Ji 8 mm pločio, kraštinės 10 ir 12 mm ilgio. Ties jungtimi su plokšte ant liemenėlio įrėžti du grioveliai. Kojelė pusapvalio skerspjuvio, 8 mm pločio, 3 mm storio, 40 mm ilgio, lieta užkaba per visą ilgį. Kojelės ir užkabos bendras aukštis – nuo 9,50 iki 11,50 mm. Kojelė puošta horizontaliais lygiagrečiais iškilimais, kuriuos sudaro 10-12 iki 0,50 mm skersmens spurgelių. Iš viso yra 11 tokių linijų 3 mm atstumu viena nuo kitos. Kojelės ir liemenėlio sandūroje yra netaisyklingo stačiakampio formos 2,50 x 12,30 mm dydžio, 1,50-2 mm storio plokštuma. Virš šios plokštumos ant liemenėlio 0,50 mm atstumu vienas nuo kito įrėžti du horizontalūs, lygiagretūs grioveliai. Įvija susukta iš apvalaus (pusapvalio) skerspjuvio, 1,50 mm storio žalvarinės vielos, per vidurį užsibaigia nusmailinta 65 mm ilgio adata, išlikusia apkaboje. Įvijų galuose 13 mm aukščio buoželės, kurių formą sudaro dvi geometrines figūras – kūgis užapvalinta viršūne ir siūlų ritę primenantis pagrindas. Kūgis 14,50 mm skersmens, 8 mm aukščio, po juo – pagrindas, kuris susiaurėja iki 8 mm, po to vėl išplėtėja iki 11 mm skersmens. Buoželių viršuje kryžmai išrėžtos keturios poros griovelių, susikirtimo vietoje centre – 3 mm skersmens duobutė. Kūgio ir pagrindo briaunelės puoštą aplink įrėžtais grioveliais. Abi buoželės nulūžusios. Segės lankelis pagamintas iš lėšio formos skerspjuvio, 3x5 mm storio strypelio. Jo paviršius ornamentuotas dviem taškelių eilėmis. Įvijų paviršius padengtas prikepusiomis geležies rūdimis. , bendra dirbinio būklė gera.	Žalvaris	74.50	475-525 (E1)	Panašu, kad dirbinys nedegęs	9	24
112	78							Apyrankė kanopiniai galais	Lankelis ovalinio skerspjuvio, ties viduriu 3 x 4 mm storio, link kraštų tolygiai storėja iki 10 x 12 mm. Galai užsibaigia pusapvalėmis 14 mm aukščio, 21 mm ilgio plokštumomis, kurių 2 mm pločio briaunelės ornamentuotos spurgelių eile. Dirbinys kiek deformuotas, būklė gera.	Žalvaris	55.00			9	24
113	79							Smeigtuko (galvos dangos) išsta rombo formos galvutės dalis	Išlikusi smeigtuko, panašaus į inv.Nr.52-8, galvutės vidurinė dalis: 3 mm storio, 45 mm ilgio plokštelė, siaurėjanti į abi puses, nulaužtais galais, kiek išlenkta. Ji 9 mm pločio per vidurį, 6 mm galuose. Galvutės centre išgrežta 3 mm skersmens skylutė. Abi pusės ornamentuotos įmuštais apie 1 mm skersmens apskritimėliais ar pusapskritimiais, vienas šalia kito į vieną liniją. Šio ornamanto linijos yra dirbinio pakraščiuose, atkartoja jo "siaurėjimą". Būklė gera.	Žalvaris	8.50		Dirbiniai buvę ugnyje	9	24

Eil.Nr.	Inv. Nr.	Parkasa	asistinkinis	Kapo Nr.	Kv.	Gylis (m)	Habs (m)	Radinio pavadinimas	Apibūdinimas	Medžiaga	Svoris* (g)	Datavinas (m., a., periodai)	Pastabos	Piešinys	Foto
114	80	5		11	C/20 duobė Nr.42	0,50-0,60	32,85-32,75	Žiedas įvijinis	Pagamintas iš trikampio skerspjūvio, 1x3 mm storio žalvarinės vielos. Dirbinys (dirbiniai?) sulūžęs, turėjęs ne mažiau keturių įvijų. Iš viso rasta šešiolika skirtingo dydžio fragmentėlių, kai kurie sukepę ir apsilydę. Iš kelių geriau išlikusių galima teigti, kad žiedas buvo apie 2,30 mm skersmens. Papuošalas neornamentuotas. Būklė bloga.	Žalvaris	5.40	475-525 (E1)	Radiniai perdege, apsilydę		24
115	81							Įvijos fragmentai	Apie 25 mm ilgio, 7-8,5 mm skersmens, susukta iš apvalaus skerspjūvio, 1mm storio vielos. Perlūžusi, aptikti 8 fragmenai, tarp kurių 4 tesudarė 1/2 lankelio. Būklė bloga.	Žalvaris	3.00			9	24
116	82							Nenustatomai išsilydę žalvarinių dirbinių fragmentai	Tai įvairių dirbinių nuolaužas, tarp jų yra juostinės apyrankės(ių) dalys. Tačiau daugumos fragmentų priskyrimas konkrečiam dirbiniui labai sudėtingas. Kitą dalį sudaro išsilydę dirbiniai.	Žalvaris	47.40				24
117	83							Peilis (?) su kaustytais raginėmis plokštelėmis, rankena ir makštėmis (?) bei šukų (?) fragmentai	Dirbiniai sutrupėjęs į pusšimtį smulkių fragmentų, apdege. Tarp galima puošnaus geležinio peilio kaulinėmis plokštelėmis kaustyta rankena ir makštėmis yra kaulinių šukų (?) dalių ir kaulinis karolis (?). Šios radinių grupės paskirties ir dirbinių formų be specialios analizės ir konservavimo proceso pabaigos nustatyti neįmanoma. Šiuo klausimu yra dvi nuomonės. Pirmoji – rastas geležinis peilis, prie kurios įklotės (?) kniedėmis buvo pritvirtintos kauliniai apkalai. Be dviejų kniedžių, išlikusių rankenoje, aptiktos dar aštuonios atskirai, kai kurios su kaulinės dalies liekanomis. Kniedės keturkampio skerspjūvio, apie 3 mm storio, 10-12 mm ilgio, išplotais galais. Peilio rankena yra apie 100 mm ilgio, 3 mm storio, gale apie 20 mm, prie geležtės – 15 mm pločio. Geležtė ties rankena yra 13 mm pločio, toliau link smaigalio tolygiai siaurėja. Rankenoje išlikusios dvi 12 ir 13 mm ilgio, apvalaus skerspjūvio, 3 mm skersmens geležinės kniedės užplotais galais. Prie vienos iš jų yra pusapvalė kaulinė ornamentuota plokštelė, leidžianti teigti, kad rankena buvo puošta būtent pusapvalio formos kaulinėmis plokštelėmis, kurių aptikt	Geležis, kaulas (ragas?)	54.00			24	
118		Jie 11 mm pločio, 3–4 mm storio, nuo 10 iki 35 mm ilgio. Plokštelės ornamentuotos stačiu kampu susikertančiomis 3–4 mm pločio juostelėmis, sudarytomis iš įrėžtų 4–5 lygiagrečių rėželių. Tarp susidariusių kryžmų išrėžti ratukai – du koncentriniai apskritimai (4 mm ir 2 mm skersmens) su tašku centre. Vienas iš fragmentų greičiausiai buvo ties rankenos pabaiga – plokštelės galas užapvalintas ir išryškintas vertikaliai įrėžtu 2 mm pločio griovelio. Šį nuo „kryžiaus – ratukų“ ornamento skiria 7 mm pločio ruožas, atskirtas dviem vertikaliomis lygiagrečiomis linijomis. Ruožo viduryje – identiškai kitiems trys ratukai. Tarp kaulinių (raginių) plokštelėlių fragmentų yra šukų dalių – rastos trys plokštelės su dantukų likučiais, viena iš jų su kniede. Dantukai išgauti padarant plokštelėje įpjovą 2 mm atstumu viena nuo kitos. Koks buvo plokštelėlių plotis, sunku pasakyti, kadangi aptiktos dalys sudaro atskiras, nesusidedančias nuolaužas. Jų storio būta apie 2 mm. Ornamentuotos lygiagrečių linijų juostelėmis, ratukais su tašku centre. Tarp kaulinių fragmentų rastas nedidelis karoliukas (?), apie 12 mm ilgio, 5 mm skersmens, proviliuotais galais, vienas galas nulūžęs. Antroji nuomonė – visa tai yra sudėtinės šukų dalys		9	24										
119		galais, vienas galas nulūžęs. Antroji nuomonė – visa tai yra sudėtinės šukų dalys. Kai kurie kauliniai šukų fragmentai rodytų, kad jie galėjo būti tvirtinami prie geležinio pagrindo (?). Pagal vieną iš jų galima daryti prielaidą, kad plokštelės su dantukais buvo prispaustos prie „geležtės“ tomis pačiomis pusapvalėmis lazdelėmis ir pritvirtinamos, sujungiant visas sudėtines dalimis kniedėmis. Profiliuotu karoliuku galėjo būti įvardintas tokių šukų smaigalys. Tačiau šiai nuomonei įsivyravoti neleidžia tai, kad tokių šukų analogų nėra Lietuvoje, neaptikta ir kaimyninių kraštų archeologijos publikacijose.			24										

Eil.Nr.	Inv. Nr.	Perkasa	asistinkinis	Kapo Nr.	Kv.	Gylis (m)	Habs (m)	Radinio pavadinimas	Apibūdinimas	Medžiaga	Svoris* (g)	Datavimas (m., a., periodai)	Pastabos	Pėšinys	Foto
120	84	5		11	C/20 duobė Nr.42	0,60-0,70	32,85-32,75	Yla	Apie 130 mm ilgio, išlikęs smaigalys, kitas galas nulaužtas. Padaryta iš kvadratinio skerspjūvio strypelio, nuo vidurio užapvalinto, nusmailinta. Ties nulaužtuju galu - 6 x 6 mm storio, ties užapvalinimo pradžia - 5 mm. Būklė patenkinama, koroduotas.	Geležis	9.60	475-525 (E1)		9	24
121	85							Yla arba segės užsegimo adata	Perlūžusi į keturias dalis, bendras ilgis turėjęs būti ne mažiau, kaip 88 mm. Padaryta iš apvalaus skerspjūvio, apie 4 mm storio strypelio, nusmailinta. Būklė bloga, prikepę.	Geležis	3.20		Dirbinys buvęs ugnyje		24
122	86							Sagtelė diržo	Ovalo formos pastorinta priekine dalimi, H 11 tipo (pagal R. Madydo-Legutka, 1986), 15 x 22 mm skersmens, išlenkta iš 2-3 mm storio keturkampio skerspjūvio strypelio. Liežuvėlis 17 mm ilgio (neatsižvelgiant į išlinkimus), vienas galas apsuktas aplink lankelį, kitas smailėjantis, skirtas įerti į skylutę, prikepęs prie lankelio. Pats smaigalys nulūžęs. Liežuvėlis pagamintas iš keturkampio apvalėjančiais kampais skerspjūvio strypelio, 3 x 3 mm storio. Būklė patenkinama, rūdys.	Geležis	2.40		Buvę ugnyje	9	24
123	87							Sagtelė?	Rasti šeši fragmentai, galėję priklausyti vienam dirbiniui – sagtelei, kilpai? Dirbinys buvo padarytas iš apvalaus skerspjūvio, 2-3 mm storio tuščiaavidurio vamzdelio, susuktas lanku. Labai korodavę, prikepę, matmenys nenustatyti.	Geležis	2.30				24
124	88							Neaiškaus dirbinio fragmentas	Neaiškaus dirbinio (juostinės apyrankės?) fragmentas - 1 mm storio, 9 mm pločio, 19 mm ilgio skardelė, kiek išlenkta puslankiu. Vidinėje pusėje ties viduriu ornamentuota 2 smulkių įškaltų duobelių eilėmis.	Geležis?	0.60			9	24
125	89							Verpstukas	Pjūvyje dvigubo nupjauto kūgio formos, 43 mm skersmens, 28 mm aukščio, su 7 mm skersmens skylė. Ornamentuotas išcentriniais reželiais, gaubiančiais visą verpstuko paviršių.	Degtas molis	16.70			LNM restauruotas, suklijuotas iš 3 fragmentų	9
126	90							Lankinė segė	Tokia pati, kaip ir inv.Nr.77, su identišku ornamentavimu, sulūžusi, be užsegimo adatos. 100 mm ilgio, 6-7 mm skersmens įvija su tokiomis pat buoželėmis, perlūžusi į dvi dalis. Aptikta tik 29 mm ilgio, 3 mm storio, 5,5 mm pločio lankelio dalis. Prie įvijos išliko metopinė plokštelė ir dalis liemenėlio, kita dalis su kojele aptikta šalia. Segės užsegimo užkaboje išlikęs 27 mm ilgio adatos fragmentas, dar 15 mm ilgio dalis aptikta atskirai. Būklė bloga.	Žalvaris	65.50		Dirbinys perdegęs, apsilydęs	9	24

Eil.Nr.	Inv. Nr.	Perkasa	asistinkinis	Kapo Nr.	Kv.	Gylis (m)	Habs (m)	Radinio pavadinimas	Apibūdinimas	Medžiaga	Svoris* (g)	Datavimas (m., a., periodai)	Pastabos	Pėšinys	Foto
127	91	6		13	A-C/ 1-3 duobė Nr.44	1,00-1,10	32,40-32,30	Kalavijas vienašmenis	Ginklas 593 mm ilgio, įklotė 53 mm ilgio, dalis nulūžę. Šalia rastas 25 mm ilgio plokštelės fragmentas, galėjęs būti įklotės dalimi. Įklotė staigiai siaurėjanti ir smailėjanti, nuo 4–6 mm storio ir 27 mm pločio ties geležte iki 4 mm storio, 12 mm pločio ties nulaužta dalimi. 540 mm ilgio geležtė ties įkote 36 mm, ties viduriu – 40 mm pločio, link smaigalio siaurėja. Skerspjūvyje ji „T“ raidės formos, su 17 mm pločio, apie 2 mm storio nugarėle, taip pat siaurėjančia link smaigalio. Geležtė ties nugarėle puošta įmuštų 2 mm skrituliuku, sudarančių ištisinę liniją, ornamentu. Nugarėlė padengta korozijos sluoksniu, atrodo, kad ji taip pat puošta, ornamentą išdėstant tam tikrais tarpais (sudaro linijos ir pusapskritimiai). Kalavijas buvęs ugnyje, padengtas rūdimis.	Geležis		525-570 (E2a)	Degę kartu su palaikais	10	25
128	92							Ietigalis įmovinis	Profiliuota plunksna, 360 mm ilgio. Įmova 100 mm ilgio, nuo 10x15 mm storio ties plunksna iki 20 mm gale. Plunksna 260 mm ilgio, plokščia, su neryškia išilgine briaunele per vidurį abiejose pusėse, rombo skerspjūvio. Ties sandūra su įmova yra plunksnos paplatinimas iki 37 mm skersmens. Ties viduriu ji 19 mm pločio, 6 mm storio, 2 cm nuo smaigalio – 17 mm pločio, 5 mm storio. Būklė patenkinama, korozija.	Geležis	156.00			10	25
129	93							Ietigalis įmovinis	Profiliuota plunksna, geležinis, 212 mm ilgio. Įmova 82 mm ilgio, nuo 15 mm storio ties plunksna iki 22 mm skersmens gale. Plunksna 120 mm ilgio, skerspjūvyje lešio formos. Ties sandūra su įmova yra plunksnos paplatinimas iki 37 mm. Už petelių ji 27 mm pločio, apie 10 mm storio, per vidurį – 25 mm pločio, 1 cm nuo smaigalio – 17 mm pločio, 5 mm storio. Būklė patenkinama, korozija.	Geležis				10	25
130	94							Peilis	Bendras ilgis 208 mm, įklotė 68 mm, geležtė – 140 mm. Įklotė ties geležte apie 15 mm pločio, 4 mm storio, į galą susiaurėja iki 5 mm, suplonėja iki 2,5 mm. Panašu, kad įklotė nenulaužta. Geležtė ties nugarėle išplatinta, yra trikampio formos skersinio pjūvio. Geležtė ties įkote 23 mm pločio, per vidurį – 20 mm, 2,5 cm nuo smaigalio staigiai susiaurėja. 7–8 mm ilgio smaigalio galiukas nulūžęs. Nustatyti geležtės storį, taip pat, ar yra koks nors ornamentas, neįmanoma, kol įrankis nenuvalytas. Būklė patenkinama, labai dirbinys padengtas dideliu korozijos sluoksniu.	Geležis	58.60			10	25
131	95							Peilis	Darbinis, įklotė 65 mm, geležtė 110 mm, bendrai 175 mm ilgio. Įklotė ties geležte apie 17 mm pločio, 5 mm storio, į galą susiaurėja iki 12 mm. Panašu, kad tik nežymi įklotės dalis nulaužta. Geležtė ties įkote 24 mm pločio, per vidurį – 21 mm. Nuo vidurio geležtė siaurėja iki 10 mm ties smaigaliu, kurio apie 10–12 mm ilgio galiukas nulūžęs. Geležtė trikampio formos skersinio pjūvio, ties nugarine dalimi yra griovelis. Peilis buvęs ugnyje, ant jo yra užsidėjęs sluoksnis, atsiradęs veikiant temperatūrai. Būklė patenkinama.	Geležis	58.60			10	25
132	96							Diržo sagtis?	Aptikta „U“ raidės formos 36x39 mm dydžio dalis nuo galimai keturkampės įgniaužtais šonais diržo sagties, pagamintos iš daugiakampio (beveik apvalaus) skerspjūvio, apie 4 mm storio geležinio strypelio. Dar rasti keli aprūdiję fragmentai, galėję priklausyti šiam dirbiniui. Labai koroduota.	Geležis	12.00			10	25
133	97							Diržo galo apkalas	Lanceto formos, diržo galo apkalas ar kabutis, plokščias, ilgis – 71 mm, storis – 5 mm, plotis gale – 17 mm, su dviem kniedėmis. Pagamintas iš dviejų geležinių plokštelių (išsiuoksniauve). Bendras dirbinio. Būklė patenkinama.	Geležis	10.50			10	

Eil.Nr.	Inv. Nr.	Perkasa	asistentinis	Kapo Nr.	Kv.	Gylis (m)	Habs (m)	Radinio pavadinimas	Apibūdinimas	Medžiaga	Svoris* (g)	Datavimas (m., a., periodai)	Pastabos	Pėšinys	Foto
134	98	6		13	A-C/1-3 duobė Nr.44	1,00-1,10	32,40-32,30	Diržo sagtelė su profiliuotu apkalu	Sagtis D raidės formos, pagaminta išlenkiant iš daugiakampio skerspjuvio 4 mm storio strypelį. Apie 1/4 sagtelės išlūžę. Iš abiejų pusių prie plokštelės prikepę liežuvėlio fragmentai. Apkalas 61 mm ilgio, 19–13 mm pločio, ties sagtimi stačiakampis, ši apkalo dalis – dvipusė, sutvirtinta dviem kniedėmis, į galą siaurėjantis, pats galas užapvalintas, jo centre yra kniede. Būklė patenkinama.	Geležis	12.50	525-570 (E2a)	Dege kartu su palaikais	10	25
135	99							Diržo galo apkalas	Panašus į inv.Nr.97. 68 mm ilgio, ties smaigalio sąsmauka 5 mm pločio, gale išplatėja iki 14 mm. Apie 1/4 smaigalio nulūžę. Bendras dirbinio storis - 3-4 mm. Būklė patenkinama.	Geležis	6.00			10	25
136	100							Diržo galo apkalas	Panašus į inv.Nr.97, 98. Perlūžęs į 3 dalis, išsisluoksniavęs, smaigalio galas nulaužtas. Išlikusių fragmentų bendras ilgis apie 70 mm, plotis gale - 13 mm. Būklė bloga.	Geležis	5.80			10	25
137	101							Diržo galo apkalas	Tos pačios formos, kaip ir aukščiau aprašyti, sulūžęs į keturias dalis, kai kurios gali priklausyti kitam apkalui. Maksimalus smaigalio plotis – 9 mm, plačiojo galo plotis – 18 mm. Sukalti viena kniede. Būklė bloga.	Geležis	7.80			10	25
138	102							Diržo galo apkalas	Panašus į aukščiau aprašytus, perlūžęs į dvi dalis, kurios gali priklausyti skirtingiems apkalams. Viena dalis - smaigalys. Jis 40 mm ilgio, maksimaliai 9 mm pločio, minimaliai - 4 mm pločio, 2,5 mm storio. Plačioji dalis 36 mm ilgio, nuo 5,50 iki 16 mm pločio, 5 mm storio. Padaryta iš dviejų plokštelių, tarp kurių diržas buvo pritvirtintas dviem kniedėmis. Būklė bloga, išsisluoksniavę.	Geležis	7.30			10	25
139	103							Pentinas	Radinį sudaro lankelio dalis su spygliu. Buvusiame lankelio centre yra keturkampė 2–3 mm storio ir 10 x 12 mm dydžio plokštelė, jos vienas kraštais užlenktas į išorę, kitas nulūžęs. Į šonus nuo jos buvo dvi ataugėlės, viena iš kurių nulaužta visiškai, kitos likusi 18 mm ilgio dalis, ovalo skerspjuvio, 4x6 mm skersmens. Plokštelės centre yra spyglys, keturkampio skerspjuvio, smailėjantis nuo 6x7 mm ties pagrindu iki 3x3 mm gale. Pats smaigalys nulūžęs. Išlikusio dirbinio būklė patenkinama.	Geležis	3.00			10	25
140	104							Kniedė?	13 mm ilgio, kvadratinio skerspjuvio, apie 4x4 mm storio, smailėjanti. Ties storgaliu suapvalinta iki 3 mm skersmens ir išplota iki 3x3,5 mm dydžio. Būklė gera.	Geležis	0.50				25
141	105							Lankinė laiptelinė segė	I grupės (LAA 1978) arba III grupės A varianto (M. Rudnicki 2009), 77 mm ilgio, 78 mm pločio, apie 23 mm aukščio. Liemenėlis trikampio užapvalintu smailiuoju kampu skerspjuvio, 8 mm pločio, 5 mm storio. Ant liemenėlio virš įvijų yra 1,50 mm storio metopinė plokštelė, kurią sudaro dvi lygiašonės trapecijos – viena, didesnė, yra virš lankelio, kita, mažesnė – tarp didesnėsios ir liemenėlio, užlenkta 70 laipsnių kampu. Didesnioji aplūžusi, išlikęs 10 x 12 mm dydžio fragmentas. Jos pakraščiai puošti rėželiu. Mažesnėsios 7 mm pločio, 8 ir 12 mm ilgio. Ties jungtimi su plokštele ant liemenėlio įrėžti du grioveliai. Kojelė tokio pat skerspjuvio, kaip ir liemenėlis, 7,50 mm pločio, 4 mm aukščio, 35 mm ilgio, lieta užkaba per visą ilgį. Kojelė užsibaigia apie 4 mm storio, 6 mm pločio ir 23 mm ilgio laipteliu, puoštu išilginiais rėželiais pakraščiuose. Ties kojelės ir liemenėlio sandūra yra antrasis 4 mm storio, 4 mm pločio, 12,50 mm ilgio laiptelis. Ant kojelės prie laiptelių įrėžta po du lygiagrečius rėželius. Įvija 6,50 mm storio, susukta iš pusapvalio ar apvalaus skerspjuvio, 2 mm storio žalvarinės vielos ant geležinė	Žalvaris, geležis	56.40			10	25

Eil.Nr.	Inv. Nr.	Perkasa	asistinkinis	Kapo Nr.	Kv.	Gylis (m)	Habs (m)	Radinio pavadinimas	Apibūdinimas	Medžiaga	Svoris* (g)	Datavimas (m., a., periodai)	Pastabos	Pėšinys	Foto		
141	105	6		13	A-C/1-3 duobė Nr.44	1,00-1,10	32,40-32,30	Lankinė laiptelinė segė	Lankelis padarytas iš rombo formos apvalėjančias kampais skerspjūvio vielos, 3x4 mm storio vielos. Įvijos galuose yra dvigubų žiedų buoželės. Jos padarytos užsukant ant įvijos ašies apvalaus skerspjūvio vielos žiedelius. Išoriniai 3 mm storio, 11,50 mm skersmens, vidiniai – 2,50 mm storio, 10 mm skersmens. Žiedeliai ornamentuoti tankiai įrėžtomis įkartomis. Užsegimo adata nulūžusi, rastos dvi tinkančios nuolaužos. Bendrai adatos būta 53 mm ilgio. Papuošalas kiek deformuotas.			525-570 (E2a)	Dege kartu su palaikais	10	25		
142	106							Lankinė laiptelinė segė	Tokia pati, kaip ir inv.Nr.105, su identišku ornamentavimu, tik mažesnė. Ji 60 mm ilgio, 67 mm pločio, 21 mm aukščio. Liemenėlis 4,50 mm storio, 7 mm pločio. Kojelė su lieta užkaba per visą ilgį 5,50 mm pločio, su užkaba 9 mm aukščio. Įvija 7 mm storio. Išoriniai buoželių žiedai 3,50 mm storio, 12,50 mm skersmens, vidiniai – 3 mm storio, 10 mm skersmens. Dirbinys apsilydęs ir pažeistas – nulūžę 1/2 įvijos su buožele ir lankeliu, perlūžusi adata - rasti du jos fragmentai, bendrai 47 mm ilgio. Taip pat atskirai rasta viena iš buoželių, nulaužta didesniojo laiptelio dalis. Būklė bloga, apnašos.	Žalvaris, geležis	31.70			10	25		
143	107							Lankinė laiptelinė segė	Tokia pati, kaip ir inv.Nr.105, 106 ir su identišku ornamentavimu. 56 mm ilgio, 59 mm pločio be buoželių, 18 mm aukščio. Liemenėlis 3 mm storio, 6,5 mm pločio, kojelė su lieta užkaba per visą ilgį 6,5 mm pločio, su apkaba 11 mm aukščio, 28 mm ilgio. Įvija 8 mm skersmens, lankelis 2,5 mm storio, 3,2 mm pločio, išlenktas puslankiu, išlūžęs. Didesnysis laiptelis 21 mm ilgio, 4,5 mm pločio, jo galuose papildomai įrėžti trikampeliai. Mažesnis – 12 mm ilgio, 3 mm pločio. Rasta tik viena buoželė, nulūžusi nuo įvijos. Išorinis jos žiedelis 3,5 mm pločio, 11 mm skersmens. Vidinis paslėptas po apsilydžiusiu ir sukepusiu šlaku. Dirbinys apsilydęs ir perlūžęs – nulūžę 1/2 įvijos, išlūžęs lankelis, nulaužta viena buoželė, kita nerasta, nulūžęs adatos fragmentas. Būklė bloga, apnašos.	Žalvaris, geležis	34.70			10	25		
144	108							Lankinės segės buoželė	Pusrutulio (kūgio) formos buoželės. Kūgis 15 mm skersmens, 8 mm aukščio, po juo - siūlų ritę primenanti dalis. Ji susiaurėja iki 8 mm skersmens, po to vėl išplatėja iki 12 mm skersmens skrituliuko. Bendras kūgio su „rite“ aukštis – 14 mm. Kūgio viršuje kryžmai išrėžtos keturios poros griovelų, ties briauna atstumas tarp jų – 2 mm, ties viršumi jos sueina į 3 mm skersmens duobutės centrą. Tokia pati, kaip lankinės segės inv.Nr.77 buoželės. Būklė gera.	Žalvaris	8.60				Į kapą pateko atsitiktinai?		25
145	109							Neaiškus dirbinys	Nuolaužos ir apsilydę fragmentai - įvijinio žiedo liekanos?	Žalvaris	3.80				Dege kartu su palaikais		25
146	110							Žąslai trinariai	Aptikti du nareliai, pagaminti iš keturkampio skerspjūvio geležinių strypelių, kurių galuose išlankstytos kilpos. Vienas iš narelių 82 mm ilgio, kilpos 18 ir 23 mm skersmens, kitas – 78 mm ilgio, kilpos 19 ir 26 mm skersmens. Per mažąsias kilpas buvo perverta jungtis – vidurinis narelis. Jo nuolaužos išlikusios abiejose kilpose, forma ir dydis nenustatomi dėl korozijos. Būklė bloga.	Geležis					Aptikta žirgo nasruose	10	25
147	111							Apyuodegis	Spiralinė įvija, pagaminta iš trikampio skerspjūvio, 1x3 mm storio žalvarinės vielos. Papuošalas buvo ne mažiau keturių įvijų, išlikę dvi su puse, dar trys išlūžę fragmentai rasti šalia. Skersmuo apie 35–38 mm, neornamentuota. Būklė gera.	Žalvaris	6.60				Aptikta prie žirgo užpakalinių kojų kaulų	10	25

Eil.Nr.	Inv. Nr.	Perkasa	asistinkinis	Kapo Nr.	Kv.	Gylis (m)	Habs (m)	Radinio pavadinimas	Apibūdinimas	Medžiaga	Svoris* (g)	Datavimas (m., a., periodai)	Pastabos	Pėšinys	Foto	
148	112	6		13	A-C/1-3 duobė Nr.44	1.00	32.40	Įvija žirgo karčiams puošti	Spiralinė, deformuota (ištempta). Pagaminta iš trikampio skerspjuvio, 1x3 mm storio vielos, 90 mm ilgio, neornamentuota. Papuošalas turi keturiolika 8–9 mm skersmens įvijų. Dirbinio paskutinės įvijos nusmailintos – papuošalas visas. Būklė gera.	Žalvaris	6.10	525-570 (E2a)	Aptikta ant žirgo kaukolės	10	25	
149	113							Įvija žirgo karčiams puošti	Spiralinė, įvija pagaminta iš trikampio skerspjuvio, 3 mm pločio, 1,5 mm storio vielos. Papuošalas turi šešias įvijas, 14 mm skersmens. Dirbinio paskutinės įvijos nulūžusios, jų dalių nerasta. Neornamentuota. Būklė gera.	Žalvaris	4.70		Aptikta žirgo sprando srityje	10	25	
150	114	5		14	A-B/19-20 duobė Nr.40	0.90	32,60-32,50	Žiedas įvijinis	Pagamintas iš trikampio skerspjuvio, 1,50 mm storio, 2,00 mm pločio vielos. Išlikę 4,5-5 įvijos, sutrupėjusios į 17 fragmentų. Žiedo skersmuo - apie 24 mm. Neornamentuotas. Būklė bloga.	Žalvaris	5.30	450/475-525 (E1)			11	26
151	115							Karolis	Netekintas, apdorotas rankiniu būdu. Dvigubo nupjauto kūgio formos, 12 mm skersmens per vidurį, 7-8 mm - galuose, 11 mm aukščio. Neornamentuotas. Išilgai pragręžta 2,5 mm skersmens skylutė. Šviesiai rudos spalvos, pasidengęs apnašomis, pusiau skaidrus. Būklė gera.	Gintaras	1.10				11	26
152	116							Karolis	Netekintas, apdorotas rankiniu būdu. Dvigubo nupjauto kūgio formos, kiek netaisyklingas, 9,5 mm skersmens per vidurį, 7-8 mm - galuose, 8 mm aukščio. Neornamentuotas. Išilgai pragręžta 4 mm skersmens skylutė. Gelsvos spalvos, pasidengęs apnašomis, neskaidrus. Būklė gera.	Gintaras	0.50				11	26
153	117							Įvija	37 mm ilgio, 5 mm skersmens, susukta iš pusapvalio skerspjuvio, 1 mm storio, 3 mm pločio vielos. Perlūžusi pusiau, apnašos, būklė patenkinama.	Žalvaris	2.80				11	26
154	118							Tūtelė	Balto metalo, apie 0,1 mm storio skardelė susukta į 6 x 8 x 12 mm dydžio tūtelę. Plokštelė ornamentuota, bet dėl apnašų neįžiūrima. Būklė patenkinama. Atskilęs nedidelis skardos gabalėlis.	Sidabras?	0.40					26
155	119							Peilis kriauninis	Visiškai suiręs į daugiau nei dešimt fragmentų. Geležtė buvo padaryta iš "pakietinės" geležies, ties kriaunomis apie 16 mm pločio, 2,5 mm storio. Ilgis - 230 mm ("in situ"). Kriaunos klaulinės, rasti keli fragmentai. Pusapvalio skerspjuvio kaulinės kriaunos prie geležinės dalies pritvirtintos kniedėmis (aptiktos bent trys, labai surūdijusios). Iš galo (ar ties geležte?) ant kriaunų užmautas ovalo formos žiedas, padarytas iš 5-6 mm skersmens geležinio strypelio. Žiedo skersmuo - 20 x 23 mm. Būklė bloga.	Geležis, kaulas (ragas?)					26	
156	120	4		5	A/14 duobė Nr.20	1.00	32.70	Verpstukas	Ne visai taisyklingo cilindro formos, viena pusė nežymiai išlenkta, 55–56 mm skersmens, 25 mm aukščio, skylutė kotui 8 mm skersmens. Abi plokštumos ornamentuotos 3 mm aukščio trikampaiais dantukais, išpaustais aplink skylę dviem juostomis (vilko dantų motyvas). Tas pats ornamentas yra ant 1/2 dirbinio šono.	Kalkakmenis? (lengvas)	24.80	450-525 (E1)	Perduota LNM, restauruotas, sukljuotas iš kelių fragmentų. Iki restauravimo būklė buvo bloga. Panašus rastas Vidgirių kapinyne.	3	5, 6	

Eil.Nr.	Inv. Nr.	Perkasa	asistinkinis	Kapo Nr.	Kv.	Gylis (m)	Habs (m)	Radinio pavadinimas	Apibūdinimas	Medžiaga	Svoris* (g)	Datavimas (m., a., periodai)	Pastabos	Piešinys	Foto
---------	----------	---------	--------------	----------	-----	-----------	----------	---------------------	--------------	----------	-------------	------------------------------	----------	----------	------

II. Šereitlaukio kapinyno laikotarpiu datuoti atsitiktiniai individualūs radiniai

157	121	1	x		A/7	0.30	29.00	Neaiškus darbo įrankis	Pagamintas iš keturkampio skerspjuvio, 4 mm storio, 5 mm pločio strypelio. Vienas galas kiek nusmailintas ir nežymiai užlenktas apie 40 laipsnių kampu. Ties užlinkimu nulūžęs. Į kitą pusę strypelis išplotas, plonėjantis link smaigalio. Ties dirbinio viduriu strypelis 7 mm pločio, apie 3 mm storio, ties smaigaliu - 4 mm pločio, 1,5 mm storio. Pats smaigalio galiukas nulūžęs. Smaigalys apie 15 mm nuo galo užlenktas 60 laipsnių kampu į priešingą, nei "rankenėlė" pusę. Būklė patenkinama.	Geležis	7.50	V-VI	Dirbinys buvęs ugnyje, todėl priskirtas kapinyno laikotarpiui		27
158	122	2	x		A/16	0.80	31.15	Žiedas įvijinis	Pagamintas iš apvalaus skerspjuvio, 2,00 mm storio vielos. Išlikę 5 įvijios. Žiedo vidinis skersmuo - apie 19 mm, išorinis - 23 mm, aukštis apie 12 mm. Vienas įvijos galas nežymiai nusmailintas ir puoštas įkartėlėmis (ranteliais), ornamentuota 1 įvija. Įkartėlės tankesnės, nei 1/2 mm. Kitas galas taip pat ornamentuotas, tačiau išlikęs ornamentavimas 2/3 įvijios ilgio - apie 1/3 įvijios su ornamentu nulaužta (matosi lūžio žymė, bet padengta apnašomis, t.y., įvija nulaužta jos naudojimo metu). Būklė gera.	Žalvaris	8.00	V-VI		12	27
159	123	3	x?	?	B/12	1.00	32.70	Žiedas įvijinis praplatinta priekine dalimi	Visas dirbinys, tik perlūžęs pusiau. Žiedas iš trijų įvijų, vidurinė išplota ir išplatinta. Kraštinės įvijios iš apvalaus skerspjuvio 2-2,20 mm storio vielos, link galų nusmailintos. Vidurinė išplota iki 0,8 mm storio, 7 mm pločio. Jos vidury ornamentuotas tankiai įmuštais, iki 0,5 mm skersmens apskritimėliais, vienoje linijoje išilgai įvijios. Nenuvalius sunkiai įžiūrima. Būklė gera, apnašos.	Žalvaris	4.30	V-VI	Rasti viename kvadrato, tame pat gylyje. Galėjo priklausyti griautiniam kapui, apardytam ar sunykusiam.	12	27
160	124							Vytinės antkaklės (?) fragmentas	44 mm ilgio, 4,5 mm storio fragmentas, susuktas iš dviejų apvalaus skerspjuvio, 2-2,50 mm storio vielučių. Būklė patenkinama, labai oksidavusi.	Žalvaris	2.90			12	27
161	125							Įvija	23 mm ilgio, 8-9 mm skersmens, susukta iš trikampio skerspjuvio, 1 mm storio, 2 mm pločio vielos. Abu galai nulūžę, būklė patenkinama, apnašos.	Žalvaris	2.40			12	27
162	126							Neaiškus geležinis dirbinys	68 mm ilgio, apie 6 mm storio apvalaus (?) skerspjuvio strypelis, labai korodavęs, prilipę smėlio su rūdėmis. Gali būti ylos fragmentas. Būklė bloga.	Geležis					27
163	127	4	x		A/9	0.35	33.15	Vienašmenio kalavijo fragmentai	Dvi ginklo nuolaužos, 12x38x41 mm ir 11x35x120 mm dydžio. Didesniosios viename šone įžiūrima vienašmenio kalavijo geležtės 7 mm pločio nugarėlė, pritvirtinta prie geležtės stačiu kampu, pjūvyje primena raidę "T". Visi kiti duomenys apie dirbinį galimi tik po nuvalymo. Būklė bloga.	Geležis		V-VI		27	

Eil.Nr.	Inv. Nr.	Perkasa	atsitiktinis	Kapo Nr.	Kv.	Gylis (m)	Habs (m)	Radinio pavadinimas	Apibūdinimas	Medžiaga	Svoris* (g)	Datavimas (m., a., periodai)	Pastabos	Piešinys	Foto
164	128	5			A/7	0.50	33.35	Ietigalis įmovinis	Su karklo lapo formos 85 mm ilgio plunksna, 60 mm ilgio įmova, bendrai 145 mm. Įmova nuo 10 mm storio ties plunksna iki 20 mm gale. Plunksna rombo skerspjūvio, ties peteliais ji 18 mm pločio, apie 8 mm storio, per vidurį – 10 mm pločio, 8 mm storio, 1 cm nuo smaigalio – 9 mm pločio, 5 mm storio. Ginklas nebuvo ugnyje – įmovoje išlikę medienos. Būklė patenkinama, korozija.	Geležis	72.00	V-VI	Gulėjo vienoje vietoje, smaigaliais nukreipti į išorę, priešingomis kryptimis	12	27
165	129		x?		A/7	0.50	33.35	Ietigalis įmovinis	Su lauro lapo formos plunksna, 205 mm ilgio. Įmova 95 mm ilgio, nuo 11 mm skersmens ties plunksna iki 19 mm gale. Plunksna 110 mm ilgio, lęšio skerspjūvio. Išilgai plunksnos vidurio abiejose pusėse yra neryški briaunelė. Apie 15 mm ilgio smaigalys nulaužtas, nerastas. Ties peteliais geležtė 29 mm pločio, apie 6 mm storio, per vidurį – 27 mm pločio, 6 mm storio, ties nulūžusiu smaigaliu – 15 mm pločio, 5 mm storio. Ietigalis nebuvo ugnyje – įmovoje išlikę medienos. Būklė patenkinama, korozija.	Geležis	120.50	V-VI		12	27
166	130	5						Lankinės segės įvijų fragmentai	Du 12 ir 43 mm ilgio fragmentai, nulūžę nuo lankinės segės įvijos. Būklė labai bloga, prikepę geležies rūdžių su smėliu. Fragmentų lūžio vietoje matosi keturkampio skerspjūvio, 3 x 3,50 mm storio geležinė ašis, ant kurios užsukta iš apvalaus skerspjūvio apie 1,50 mm storio vielos 7 mm storio įvija.	Žalvaris, geležis		V-VI	Dege.	27	
167	131		x?		A/20	0.60	33.00	Diržo sagties fragmentai	Trys fragmentai, priklausę tam pačiam dirbiniui - sagčiai, pagaminti iš apvalaus skerspjūvio, 4,5-5 mm storio strypelio. Sagtis turėjusi būti "D" raidės formos, apie 50 mm ilgio, ne mažiau 40 mm pločio. Fragmentai prikepę, būklė bloga.	Geležis		V-VI		27	

III. Šereitlaukio senovės gyvenvietės (XII-XIII a.) laikotarpiu datuoti atsitiktiniai individualūs radiniai

168	132		x		B/14	1.10	29.05	Galastuvėlio nuoskala?	36 mm ilgio, 4 mm storio fragmentas, atskilęs nuo stačiakampio formos galastuvėlio - vienas nuoskalos kampas status, dviejų sienelių paviršius lygus, nugalastas.	Skalūnas?	0.80	XII-XIII			28
169	133		x		A/13	0.60	29.30	Sagtelė	"D" raidės formos, 27x33 mm dydžio, pagaminta iš apskrito skerspjūvio 4-5 mm storio strypelio. Lankelis perlūžęs pusiau. Prie vieno iš jų išlikę dirželio fragmentas (?) ar prikepęs smėlis su rūdimis. Liežuvėlis padarytas iš 3-4 mm storio vielos, išlikęs prie lankelio "su dirželiu", apie 1/2 nulūžusi, rasta šalia. Būklė bloga, labai surudijęs.	Geležis	11.00	XII-XIII			28
170	134	1	x		A/12	0.50	29.20	Peilio kriauninio (?) fragmentas	37 mm ilgio, 14 mm pločio, 1,5-2 mm storio skardelė su dviem kniedėmis per vidurį. Kniedės padarytos iš apvalaus skerspjūvio geležinės vielos. Išplotųjų dalių neišliko, abi kniedės nulaužtos, išlikę 11 ir 6 mm ilgio fragmentai. Šalia rastas geležtės fragmentas - 23 mm ilgio, 13 mm pločio ir plonėjantis nuo 2,5 mm link ašmenų. Būklė patenkinama.	Geležis	5.00	XII-XIII			28
171	135		x		A/15 duobė Nr.1	1.00	29.00	Peilis	Darbinis, bendras ilgis 108 mm, įkotė 36 mm, galas nulūžęs, geležtė - 72 mm. Įkotė ties geležte apie 9 mm pločio, 4,5 mm storio, į galą susiaurėja iki 3 mm, suplonėja iki 2,5 mm. Geležtė ties įkote 12,5 mm pločio, per vidurį - 10 mm, 1 cm nuo smaigalio 7 mm pločio. Storis ties nugarėle beveik vienodas - apie 3 mm. Būklė patenkinama, koroduotas.	Geležis	11.30	XII-XIII	Iš laužavietės	12	28

Eil.Nr.	Inv. Nr.	Perkasa	asistinkinis	Kapo Nr.	Kv.	Gylis (m)	Habs (m)	Radinio pavadinimas	Apibūdinimas	Medžiaga	Svoris* (g)	Data (m., a., periodai)	Pastabos	Piešinys	Foto
172	136		x		A/15 duobė Nr.1	1.00	29.00	„Varlytė“	„Varlytė“ – įkalama į žirgo kanopą, kad žiemą nebūtų slidu. Ovalo formos 32 mm ilgio, 24 mm pločio, apie 4 mm storio. Priešinguose galuose (smailėniuose) beveik stačiu kampu plokštumai privirinti (ar išpjauti iš tos pačios plokštelės ir užlenkti) du smailėjantys strypeliai, nusmailinti, vieno iš jų smaigalys nulūžęs. Nulaužtojo strypelio ilgis 11 mm, keturkampio skerspjūvio, 4x6 mm storio ties plokštele. Sveikojo ilgis 19 mm, storis apie 5x5 mm. Priešingoje plokštelės pusėje, netoli ovalo centro įkaltas ar privirintas apie 10 mm ilgio staigiai smailėjantis "spyglys". Būklė patenkinama, korozija.	Geležis	14.40	XII-XIII	Iš laužavietės	12	28
173	137	1	x		A/14	0.60	29.40	Peilis (?)	Žalvarinis dirbinys, primenantis peilį su įkote ar pjautuvėlį. 126 mm ilgio, 3-4 mm storio, įkote 32 mm, "geležte" - 94 mm. Įkote ties geležte apie 8 mm pločio, į galą susiaurėja iki 2 mm. Geležte ties įkote 10 mm pločio, per vidurį - 12 mm, 1,5 cm nuo smaigalio 13 mm pločio. Dalis "smaigalio" nulaužta. Geležte sudaro nežymų puslankį, pats galas kiek daugiau užlinkęs. Viena pusė pradėta apdirbti - šonų kampai užapvalinti, netoli įkotės ant briaunų įrežti trys lygiagretūs grioveliai. Kita pusė - neliesta. Jos paviršius nelygus, išilgai išlenktas į nežymų lovėlį (gal dėl karščio?). Specialios paskirties peilis?	Žalvaris	35.80	XII-XIII	Apdeges. Aptiktas aukščiau laužavietės - duobės Nr.1	12	28
174	138		x		A/15 duobė Nr.1	1.10	28.90	Trintuvė	Užapvalinto daugiakampio formos (beveik rutulio), vienoje pusėje kiek ryškesnė trynimo plokštuma. Apie 80 mm skersmens.	Granitas		XII-XIII	Iš laužavietės		28
175	139	4	x		B/15	0.60	32.90	Neaiškus radinys	20x27x35 mm dydžio deformuota kažkokio dirbinio, padaryto iš 1,5x2 mm storio plokštelės, perlenktos ir sukaltos, dalis.	Geležis	21.30	?	Apdeges? Aptiktas duobės Nr.20 viršuje, su kapu Nr.5 nesusijęs		28
176	140	5	x		A/14 duobė Nr.35	0.30	33.25	Diržo sagtis	Ovalo ar "D" raidės formos, 37 mm ilgio, 26 mm pločio, pagaminta iš apvalaus (?) skerspjūvio geležinio strypo, storis nenuvalius nenustatomas. Liežuvėlis neišlikęs, lankelis perlūžęs į dvi dalis. Labai aprūdijusi, būklė bloga	Geležis	10.00	?	Nepriskirta kapui Nr.7, kadangi rasta 0,10 m aukščiau		28
IV. Kiti individualūs radiniai															
177	141		x		A/7	0.20		Vinis kaltinė	35 mm ilgio, nulaužta kojele. Galvutė beveik apvali (netaisykl. daugiakampio formos), 17-18 mm skersmens. Kojelė 32 mm ilgio, keturkampio, 6x7 mm storio. Būklė patenkinama.	Geležis	11.90	XIX-XX pr.			29
178	142	1	x		B/12	0.20		Vinis kaltinė	27 mm ilgio, nulaužta kojele. Galvutė netaisykl. keturkampio formos, 12x13 mm dydžio. Kojelė 20 mm ilgio, keturkampio, 2x5 mm storio. Būklė patenkinama.	Geležis	4.90	XIX-XX pr.			29
179	143		x		A/11	0.30		Gilzė šovinio	7.62 mm šovinio pistoletui "TT" arba automatams "PPŠ-41" bei "PPD-34/38/40". Ant dugno įmušta "44" - pagaminta 1944 m.	spec.vario lydinys	4.2	1944			29
180	144	2	x		B/5	0.10		Vinis kaltinė	37 mm ilgio, nulaužta kojele. Galvutė netaisykl. rombo formos, 6x7 mm dydžio. Kojelė 34 mm ilgio, keturkampio, 4x4 mm storio. Būklė patenkinama.	Geležis	3.20	XIX-XX pr.			29

Eil.Nr.	Inv. Nr.	Perkasa	asistinkinis	Kapo Nr.	Kv.	Gylis (m)	Habs (m)	Radinio pavadinimas	Apibūdinimas	Medžiaga	Svoris* (g)	Datavimas (m., a., periodai)	Pastabos	Piešinys	Foto
181	145	3	x		A/2	0.20		1/2 pasagos	"U" raidės formos, viena pusė nulūžusi. Lankas nuo 23 iki 29 mm pločio, nuo 10 iki 14 mm storio. Visos pasagos ilgis buvo apie 150 mm, plotis apie 140 mm. Pasagoje išlikusi viena kaltinė vinis keturkampe 7x8 mm dydžio galvute, 25 mm ilgio. Būklė patenkinama, korozija.	Geležis	343.00	XIX-XX pr.			29
182	146	3	x		A/10	0.20		Saga	Apskrita, plokščia, 24 mm skersmens, 1,5 mm storio. Viršutinė pusė lygi, neornamentuota. Apatinės pusės centre prilituota 4x7 mm dydžio, ovalo formos kilpelė, padaryta iš pusapvalio skerspjuvio 1x1,5 mm storio vielos. Centre įrėžtas 15 mm skersmens apskritimas su puošyba: viršutinėje dalyje lelijos žiedą primenantis augalas, apatinėje dalyje - įrėžtas 2x3 mm dydžio ovalas su raide "S" viduryje. Tarp jų šonuose - po dvi šešiakampes žvaigždutes. Į pakraščius nuo centrinio apskritimo paviršius kiek iškilęs. Apatinėje dalyje iki 1/2 dirbinio pavaizduotos dvi šakelės (javo ir alyvmedžio?), viršutinėje dalyje - užrašas "TRIBLE GILT" (trigubas auksavimas...). Apatinės pusės paviršiuje išlikę auksavimo pėdsakų. Rusijos imperija.	Žalvaris, auksavimas	5.70	XIX a.			29
183	147	4	x		A/3	0.15		Vinis kaltinė	37 mm ilgio, nulaužta galvute. Kojelė 52 mm ilgio, keturkampio, 4x5 mm storio. Būklė patenkinama.	Geležis	5.20	XIX-XX pr.			29
184	148	5	x		A/7	0.20		Vinis kaltinė	80 mm ilgio. Pagaminta iš keturkampio skerspjuvio 4x4 mm storio strypelio. Galvutės funkciją atliko stačiu kapu užlenktas ir puslankiu išlenktas 12 mm ilgio galas.	Geležis	7.70	XIX-XX pr.			29
185	149	6	x		A/9	0.10		Gilzė šovinio	7.62 mm šovinio pistoletui "TT" arba automatams "PPŠ-41" bei "PPD-34/38/40". Ant dugno įmušta "36" - pagaminta 1936 m.	spec.vario lydinys	4.5	1936			29

* Pastaba - nesverta dauguma radinių, kurie padengti didelių rūdžių, prikepusio smėli kiekiu.

Eilės Nr.	Inv.Nr.	Išlikusi indo dalis			Tipas	Radinių kiekių	Ornamentuota	Fragmento storis mm		Fragmento dydis mm		Bendras svoris (g)	Angos skersmuo (mm)	Molio spalva		Molio priemaišos				Išdeginimas	Perkasa	Radimo kvadratas	Gylis (m)	Dataotina (a.)	Pastabos	Priešmys	Foto	
		Pakraštelis	Sienelė	Dugnas, priedugnįs				min	max	plotis (max)	ilgis (max)			ruda, rausva	piška	granitas	smėlis	dydis	kiekis									o
16	162-4		x		lp	4		7	8	23	28	6.00		x	x	x		sm	m	o		B/4-10	Iš griuvusios sienos, max gylis - iki 1,00 m	V-VI			30	
17	163	x			apžt	1	x	6	7	20	22	3.20		x		x		sm	m	o					XII-XIII	Lūpa ornamentuota įstrižais įkirtimais		
18	164		x		apžt	1	x	7	8	23	27	5.20		x		x		sm	m	o						Sienelė puošta įkartomis		30
19	165	x			apžt	1	x	6	7	38	70	28.30	200	x	x	x		sm	v	o		A/8	0.70	XII-XIII	Paviršius geriau užlygintas, nei aukščiau aprašytų, lūpa labiau atsikišusi į išorę, petelis trumpas (18-20 mm). Lūpos viršuje - griovelis dangčiui. Ties petelio pabaiga, lūžio vietoje - į kairę pakreiptos bangelės ornamentas.	13	30	
20	166			x	apžt	1		8	12	37	42	16.40		x			x	sm	v	o					XII-XIII	Priedugnįs su sienele, nugaludinta. Šukė buvusi gaisre, perdegusi, porėta.		
21	167		x		apžt	1	x	5	6	28	38	7.90		x			x	sm	m	o						Ornamentuota analogiškai kaip inv.Nr.155		
22	168	x			lp	1		3	6	43	48	16.30	240	x		x		v	v	o		A/2	0.80	V-VI	Lygiu paviršiumi. Išsiskiria didesnėmis ir gausesnėmis smulkinto granito priemaišomis. Paviršius brauktas žolių gniužte, nelygus.		30	
23	169		x		apžt	1		6	7	30	32	7.80		x		x		v	m	o				B/2				
24	170		x		apžt	1		10	11	42	58	27.20				x	x		sm	m	o		A/16	0.60	XII-XIII	Lygiu paviršiumi. Vidinė pusė ištrupėjusi		
25	171		x		apžt	1		11	15	34	36	19.00		x		x		sm	m	o		A/17						
26	172		x		apžt	1	x	6	7	40	46	16.30		x			x	sm	m	o		A/17					Paviršius puoštas lygiagrečiais 2-3 mm pločio grioveliais, tarp jų 2-3 mm atstumas. Ornamentas išgautas šukomis.	
27	173-1	x			apžt	8	x	6	8	60	90	39.00								sm	m	o	A/13	0,40 (iš keramikos lizdo)	XII-XIII	Iš keramikos lizdo. Pagal molio masę, fragmentų storį ir ornamentą priklausė tam pačiam puodui, plonesni iš aukštesnės indo dalies, storesnės sienelės - iš žemesnės. Ornamentuota bangelėmis, įrėžtomis šukų pagalba. Šukos turėjo ne mažiau, kaip 4 dantukus, užapvalintais galais, apie 2 mm pločio, tarpai tarp jų - apie 3 mm. Ornamentuotas visas indo paviršius (ar bent jo viršutinė dalis, tokiu atveju visos šukės priklausė būtent jai), ant apdrėbto drėgno molio perbraukiant kelis kartus, todėl kai kurios bangelės susikerta. Analogų daugiau nerasta.	13	30
28	173-2							7	9	51	77	38.70																
29	173-3							5	8	37	43	12.00																
30	173-4							5	7	43	47	12.90																
31	173-5							8	10	42	61	25.30																
32	173-6							7	8	37	47	13.00																
33	173-7							10	12	32	35	11.70																
34	173-8							6	7	29	34	6.30																

Eļes Nr.	Inv.Nr.	Išlikusi indo dalis			Tipas	Radiniņķieķis	Ornamentuota	Fragmento storis mm		Fragmento dydis mm		Bendras svoris (g)	Ango šķersmju (mm)	Molio spalva		Molio priemaišos					Išdegims	Perkasa	Radimo kvadratus	Gylis (m)	Datuotina (a.)	Pastabos	Pielikums	Foto
		Pakraštelis	Stenelē	Dugans, priedugnis				min	max	plotis (max)	ilgis (max)			ruda, rausva	plika	granatis	smelns	dydis	kieķis	r								
35	174	x			apžt	1	x	7	11	29	48	24.00			x	x		sm	m	r						Iržtos (petelis) bangelēs - ornamentas. Pakraštelis atlenktas ī išore	13	31
36	175	x			apžt	1	x	6	9	47	74	42.20			x	x		sm	m	o						Iržtos (petelis) bangelēs - ornamentas. Pakraštelis atlenktas ī išore, pūstais šonais	13	31
37	176-1	x			apžt	1	x	8	10	29	37	10.10			x	x		sm	m	o	1	A/13 (iš keramikos lizdo)	0,40-0,60	XII-XIII		Grioveliai - ornamentas. Tarpas tarp jū - 8 - 17 mm. To paties indo sudētinēs dālys, remiantis molio mase, išdegimu, puošyba ir priemaišomis	13	31
38	176-2					1	x	8	10	35	38	14.70																
39	176-3					1	x	7	9	36	44	28.10																
40	176-4					1	x	11	12	36	61	30.80																
41	176-5					1	x	6	9	49	63	29.30																
42	176-6					1	x	10	11	40	79	45.20																
43	177	x			apžt	1	x	7	9	32	39	8.50			x	x		sm	m	o					Grioveliai - ornamentas. Tarpas tarp jū - 14 mm			
44	178	x			apžt	1	x	7	9	29	31	8.90			x	x		sm	m	o					Iržtos bangelēs ir griovelis - ornamentai	13	31	
45	179	x			apžt	1	x	5	10	27	40	11.00			x	x		sm	m	o					Iškeltas kantas su īkartomis - ornamentas	14	31	
46	180	x			apžt	1	x	10	11	30	48	14.90			x	x	x	sm	m	o					Grioveliai - ornamentas			
47	181	x			apžt	1	x	9	10	27	49	13.20			x	x		sm	m	o					Ornamentuota šukomis, sudarant griovēlius		31	
48	182			x	apžt	1		13	14	32	60	23.50			x	x	x	sm	v	o								
49	183			x	apžt	1		12	17	51	90	74.70			x		x	sm	v	o						Vidus - nutrupējēs		
50	184	x			lp	1		7	9	24	27	4.50			x	x		sm	v	o						Grublētu paviršiumi.		
51	185	x			lp	1		5	7	23	28	5.20			x	x		sm	m	o						Lygiu paviršiumi		
52	186	x			apžt	1		7	8	20	24	6.10			x	x	x	sm	m	o						Lygiu paviršiumi		
53	187	x			apžt	1		8	10	23	30	5.90			x	x		sm	m	o						Grioveliai - ornamentas. Tarpas tarp jū - 8 mm		
54	188	x			apžt	1		8	10	24	27	6.20			x	x	x	sm	m	o						Grioveliai - ornamentas. Tarpas tarp jū - 7 mm		
55	189	x			lp	1		7	9	25		5.40			x	x		v	m	o						Vidus - nutrupējēs		
56	190	x			lp	1		9	13	35		12.40			x	x	x	sm	m	o								
57	191	x			apžt	1		12	14	23	31	10.30			x	x	x	sm	v	o						Lygiu paviršiumi		
58	192	x			apžt	1		6	8	25	32	6.40			x	x		sm	m	o						Lygiu paviršiumi		
59	193	x			apžt?	1		10	14	34	43	14.90			x	x		v	m	o						Lygiu paviršiumi		

Eilės Nr.	Inv.Nr.	Išlikusi indo dalis			Tipas	Radinių kiekis	Ornamentuota	Fragmento storis mm		Fragmento dydis mm		Bendras svoris (g)	Angos skersmuo (mm)	Molio spalva		Molio priemaišos					Išdeginimas	Perkasa	Radimo kvadratas	Gylis (m)	Datuotina (a.)	Pastabos	Piešinys	Foto	
		Pakraštelis	Stenelė	Dugnas, priedugnės				min	max	plotis (max)	ilgis (max)			ruda, rausva	pilka	granitas	smėlis	dydis	kiekis	o									
60	194	x			lp	1		7	9	20	29	7.10		x	x		sm	m	o	1	B/8	1.20	V-VI	Lygiu paviršiumi					
61	195		x		apžt	1		7	8	30	32	6.00		x		x		sm	m	o	1	A/8	1.20		Lygiu paviršiumi				
62	196		x		apžt	1		8	10	29	31	9.50			x	x		sm	m	o					Grioveliai - ornamentas. Tarpas tarp jų - 10 mm				
63	197		x		apžt	1		11	12	47	53	29.60		x	x	x		sm	m	o					Grioveliai - ornamentas. Tarpas tarp jų - 15 mm				
64	198		x		apžt	1		9	10	46	55	22.20		x	x	x		sm	m	o					Grioveliai - ornamentas. Tarpas tarp jų - 2-7 mm				31
65	199		x		apžt	1		6		24	29	5.20			x	x		sm	m	r	2	A-B/17 duobė Nr.8	0.40	XII-XIII	Lygiu paviršiumi. Viduje yra prikepusio maisto likučių.				
66	200		x		apžt	1		6		22	39	5.30			x	x		sm	m	o					Lygiu paviršiumi. Viduje yra prikepusio maisto likučių.				
67	201		x		apžt	1		7	8	24	33	8.00			x	x		sm	m	o					Lygiu paviršiumi				
68	202		x		apžt	1		4	7	28	31	8.40			x	x		sm	v	r					Lygiu paviršiumi				
69	203		x		apžt	1		6	8	28	39	9.30			x	x		sm	v	r	Lygiu paviršiumi								
70	204		x		lp	1	x	7	8	35	60	19.50			x	x		sm	m	o	A/11 duobė Nr.10	0.45			Įkartėlės - ornamentas			32	
71	205	x			žt	1	x	6	8	42	72	34.60			x	x		sm	m	o	B/6	0.50	XVII	Lygiu paviršiumi. Išorėje prikepusio maisto likučiai	14		32		
72	206	x			apžt	1	x	6	9		70	51.90			x	x		sm	m	o	2	A/2 duobė Nr.5	0.60	XII-XIII	Visas paviršius ornamentuotas lygiagrečiais grioveliais (išgauta šukomis), petelio apačia puošta taisyklinga (nepasvirusia) bangele	14		32	
73	207	x			apžt	1	x	7	8	41	44	16.20			x	x		sm	m	o					0.60	Nors nelimpa, to paties indo, kaip ir inv.Nr.206	14		32
74	208		x		apžt	1		7	8	28	45	12.40			x	x		sm	m	o					0.60	Lygiu paviršiumi			32
75	209		x		apžt	1	x	7	8	37	46	12.30			x	x		sm	m	o					0.60	Paviršius išraižytas lygiagrečiais grioveliais	14		32
76	210		x		lp	1	x	4	7	29	36	5.60			x	x		sm	m	o	A/16	0.60	V-VI	Duobutės išpaustos pirštais - ornamentas					
77	211	x			apžt	1	x	6	10	38	46	19.20			x	x		sm	m	r	2	A/6 duobė Nr.6	0.70	XII-XIII	Ornamentuota į kairę pasvirusia bangele. Vidinėje pusėje - prikepusio maisto likučiai			32	
78	212		x		apžt	1		11		28	34	12.00			x	x		v	m	o					Lygiu paviršiumi				
79	213		x		lp	1		9		26	28	6.90			x	x		sm	m	o	B/14	0.80	V-VI	Lygiu paviršiumi					
80	214		x		žt	1		8	9	27	30	6.80			x		x	sm	v	o	3	A/5	0.30	XVII-XIX	Lygiu paviršiumi				
81	215		x		apžt	1		7	8	32	33	9.70			x	x		v	v	o		A/3 duobė Nr.14		XII-XIII	Lygiu paviršiumi				
82	216		x		žt	1		5	6	32	35	8.30			x	x		sm	v	o		A/2		XVII-XIX	Lygiu paviršiumi				

Eļes Nr.	Inv.Nr.	Išlikusi indo dalis			Tipas	Radiniņķieķis	Ornamantuota	Fragmento storis mm		Fragmento dydis mm		Bendras svoris (g)	Ango skersums (mm)	Molio spalva		Molio priemaišos					Išdeģināms	Perkasa	Radimo kvadratus	Gylis (m)	Datuotina (a.)	Pastabos	Piesūņys	Foto
		Pakrašēlīs	Stenēlē	Dugans, priedugnis				min	max	plotis (max)	īģis (max)			rudā, rausva	plīka	granītas	smēlīs	dydis	kieķis	o								
109	241		x		apžt	1		4	8	25	32	5.30		x	x		sm	m	o	4	A-B/3 duobē Nr.17	0.50	XII-XIII	Vidus - nutrupējēs				
110	242		x		apžt	1		5	8	25	33	4.70		x	x		v	m	o					Lygiu paviršiumi				
111	243		x		apžt	1		9	10	37	40	13.50		x	x		v	m	o					Lygiu paviršiumi			34	
112	244	x			lp?	1		6	7	18	19	2.20		x	x		sm	m	o		A-B/14 duobē Nr.20	0.50	?	Viduje - priķepusio maisto likučiū				
113	245		x		lp	1		9	10	29	40	11.10		x	x		sm	m	o					Lygiu paviršiumi			34	
114	246		x		lp	1		2	4	33	41	3.80		x	x	x	sm	m	o		A/20 duobē Nr.22	0.60	V-VI	Lygiu paviršiumi				
115	247	x			lp	1		6	8	32	41	9.70		x	x		v	m	o					Lygiu paviršiumi. Vidinē pusē - nutrupējusi			34	
116	248		x		lp	1		7	8	21	25	3.20		x	x		sm	m	o					Kiaurasamtis, skyltēs apie 5 mm skersmens	14	34		
117	249		x		apžt	1		6	7	29	37	6.50		x	x		sm	m	o	B/13	0.60	XII-XIII	Lygiu paviršiumi					
118	250		x		apžt?	1		10	11	32	41	14.00		x	x	x	v	m	o	5	A/5	0.40	?	Lygiu paviršiumi			35	
119	251		x		lp	1		7	9	32	33	9.10		x	x		v	m	o		A/13	0.50	V-VI	Lygiu paviršiumi			35	
120	252		x		lp	1		8	11	35	40	15.10		x	x		v	m	o		B/1 duobē Nr.23	0.70		Lygiu paviršiumi			35	
121	253	x			lp	1		9	12	20	32	9.10		x	x		v	m	r		A/10-11 duobē Nr.32	0,70-0,90		Grublētu paviršiumi	14	35		
122	254		x		lp	1		11	12	24	35	7.70		x	x		v	m	r					Smulkus grublētumas			35	
123	255		x		lp	1		7	9	45	54	20.50		x	x		sm	v	o					Lygiu paviršiumi. Viduje - priķepusio maisto likučiū			35	
124	256		x		apžt	1		6	7	22	30	4.20		x	x		sm	m	o		6	A/2	0.40	XII-XIII	Lygiu paviršiumi			35

Sutrumpinimai:

sm. - smulkus, v - vidutinēs, vidutinišķai, m- mažai, i - išķorē, o - oksidacinis, r - redukcinis, lp - lipdyta, žt - žiesta, apžt - apžiesta

Eilės Nr.	Inv.Nr.	Išlikusi indo dalis			Tipas	Radinčių kiekiš	Ornamentuota	Fragmento storis mm		Fragmento dydis mm		Bendras svoris (g)	Angos skersmuo (mm)	Molio spalva		Molio priemaišos					Perkasa	Radimo kvadratas	Gylis (m)	Data (a.)	Pastabos	Priešmų	Foto					
		Pakraštelis	Sienelė	Dugnas, priedugnįs				min	max	plotis (max)	ilgis (max)			ruda, rausva	piška	granitas	smelis	dydis	kiekis	o								o	o			
16	162-4		x		lp	4		7	8	23	28	6.00		x	x	x	sm	m	o			B/4-10	Iš griuvusios sienos, max gylis - iki 1,00 m	V-VI			30					
17	163	x			apžt	1	x	6	7	20	22	3.20		x		x	sm	m	o					XII-XIII	Lūpa ornamentuota įstrižais įkirtimais							
18	164		x		apžt	1	x	7	8	23	27	5.20		x		x	sm	m	o						Sienelė puošta įkartomis			30				
19	165	x			apžt	1	x	6	7	38	70	28.30	200	x	x	x	sm	v	o			A/8	0.70	XII-XIII	Paviršius geriau užlygintas, nei aukščiau aprašytų, lūpa labiau atsikišusi į išorę, petelis trumpas (18-20 mm). Lūpos viršuje - griovelis dangčiui. Ties petelio pabaiga, lūžio vietoje - į kairę pakreiptos bangelės ornamentas.	13	30					
20	166			x	apžt	1		8	12	37	42	16.40		x			x	sm	v	o					XII-XIII	Priedugnįs su sienele, nugaludinta. Šukė buvusi gaisre, perdegusi, porėta.						
21	167		x		apžt	1	x	5	6	28	38	7.90		x			x	sm	m	o												
22	168	x			lp	1		3	6	43	48	16.30	240	x		x	v	v	o			A/2	0.80	V-VI	Lygiu paviršiumi. Išsiskiria didesnėmis ir gausesnėmis smulkinto granito priemaišomis. Paviršius brauktas žolių gniūžte, nelygus.			30				
23	169		x		apžt	1		6	7	30	32	7.80		x		x	v	m	o					B/2								
24	170		x		apžt	1		10	11	42	58	27.20				x	x	sm	m	o			A/16	0.60	XII-XIII	Lygiu paviršiumi. Vidinė pusė ištrupėjusi						
25	171		x		apžt	1		11	15	34	36	19.00		x		x	sm	m	o			A/17										
26	172		x		apžt	1	x	6	7	40	46	16.30		x			x	sm	m	o							A/17					30
27	173-1	x			apžt	8	x	6	8	60	90	39.00								sm	m	o	A/13	0,40 (iš keramikos lizdo)	XII-XIII	Iš keramikos lizdo. Pagal molio masę, fragmentų storį ir ornamentą priklausė tam pačiam puodui, plonesni iš aukštesnės indo dalies, storesnės sienelės - iš žemesnės. Ornamentuota bangelėmis, įrežtomis šukų pagalba. Šukos turėjo ne mažiau, kaip 4 dantukus, užapvalintais galais, apie 2 mm pločio, tarpai tarp jų - apie 3 mm. Ornamentuotas visas indo paviršius (ar bent jo viršutinė dalis, tokiu atveju visos šukės priklausė būtent jai), ant apdrėbto drėgno molio perbraukiant kelis kartus, todėl kai kurios bangelės susikerta. Analogų daugiau nerasta.	13	30				
28	173-2							7	9	51	77	38.70																				
29	173-3							5	8	37	43	12.00																				
30	173-4							5	7	43	47	12.90																				
31	173-5							8	10	42	61	25.30																				
32	173-6							7	8	37	47	13.00																				
33	173-7							10	12	32	35	11.70																				
34	173-8							6	7	29	34	6.30																				

Eļes Nr.	Inv.Nr.	Išlikusi indo dalis			Tipas	Radiniņķieķis	Ornamentuota	Fragmento storis mm		Fragmento dydis mm		Bendras svoris (g)	Angošs skersums (mm)	Molio spalva		Molio priemaišos					Išdegums	Perkasa	Radimo kvadratus	Gylis (m)	Datuotina (a.)	Pastabos	Pielikums	Foto		
		Pakraštelis	Stenelē	Dugans, priedugnis				min	max	plotis (max)	ilgšs (max)			ruda, rausva	plika	granatas	smelšs	dydis	kieķis	r									o	
35	174	x			apžt	1	x	7	11	29	48	24.00			x	x		sm	m	r						Iržtos (petelis) bangelēs - ornamentas. Pakraštelis atlenktas ī išore	13	31		
36	175	x			apžt	1	x	6	9	47	74	42.20			x	x		sm	m	o						Iržtos (petelis) bangelēs - ornamentas. Pakraštelis atlenktas ī išore, pūstais šonais	13	31		
37	176-1	x			apžt	1	x	8	10	29	37	10.10				x	x		sm	m	o									
38	176-2					1	x	8	10	35	38	14.70																		
39	176-3					1	x	7	9	36	44	28.10																		
40	176-4					1	x	11	12	36	61	30.80																		
41	176-5					1	x	6	9	49	63	29.30																		
42	176-6					1	x	10	11	40	79	45.20																		
43	177		x		apžt	1	x	7	9	32	39	8.50			x	x		sm	m	o					Grioveliai - ornamentas. Tarpas tarp jū - 14 mm					
44	178		x		apžt	1	x	7	9	29	31	8.90			x	x		sm	m	o					Iržtos bangelēs ir griovelis - ornamentai	13	31			
45	179		x		apžt	1	x	5	10	27	40	11.00			x	x		sm	m	o					Iškeltas kantas su īkartomis - ornamentas	14	31			
46	180		x		apžt	1	x	10	11	30	48	14.90			x	x	x	sm	m	o					Grioveliai - ornamentas					
47	181		x		apžt	1	x	9	10	27	49	13.20			x	x		sm	m	o					Ornamentuota šukomis, sudarant griovelius		31			
48	182			x	apžt	1		13	14	32	60	23.50			x	x	x	sm	v	o										
49	183			x	apžt	1		12	17	51	90	74.70			x		x	sm	v	o						Vidus - nutrupējes				
50	184		x		lp	1		7	9	24	27	4.50			x	x		sm	v	o						Grublētu paviršiumi.				
51	185		x		lp	1		5	7	23	28	5.20			x	x		sm	m	o						Lygiu paviršiumi				
52	186	x			apžt	1		7	8	20	24	6.10			x	x	x	sm	m	o						Lygiu paviršiumi				
53	187		x		apžt	1		8	10	23	30	5.90			x	x		sm	m	o						Grioveliai - ornamentas. Tarpas tarp jū - 8 mm				
54	188		x		apžt	1		8	10	24	27	6.20			x	x	x	sm	m	o						Grioveliai - ornamentas. Tarpas tarp jū - 7 mm				
55	189		x		lp	1		7	9	25		5.40			x	x		v	m	o						Vidus - nutrupējes				
56	190		x		lp	1		9	13	35		12.40			x	x	x	sm	m	o										
57	191		x		apžt	1		12	14	23	31	10.30			x	x	x	sm	v	o						Lygiu paviršiumi				
58	192		x		apžt	1		6	8	25	32	6.40			x	x		sm	m	o						Lygiu paviršiumi				
59	193		x		apžt?	1		10	14	34	43	14.90			x	x		v	m	o						Lygiu paviršiumi				

Eilės Nr.	Inv.Nr.	Išlikusi indo dalis			Tipas	Radinių kiekis	Ornamentuota	Fragmento storis mm		Fragmento dydis mm		Bendras svoris (g)	Angos skersmuo (mm)	Molio spalva		Molio priemaišos					Išdeginimas	Perkasa	Radimo kvadratas	Gylis (m)	Datuotina (a.)	Pastabos	Piešinys	Foto		
		Pakraštelis	Stenelė	Dugnas, priedugnis				min	max	plotis (max)	ilgis (max)			ruda, rausva	pilka	granitas	smėlis	dydis	kiekis	o									o	o
60	194	x			lp	1		7	9	20	29	7.10		x	x		sm	m	o		1	B/8	1.20	V-VI	Lygiu paviršiumi					
61	195		x		apžt	1		7	8	30	32	6.00		x		x		sm	m	o		A/8	1.20		Lygiu paviršiumi					
62	196		x		apžt	1		8	10	29	31	9.50			x	x		sm	m	o					Grioveliai - ornamentas. Tarpas tarp jų - 10 mm					
63	197		x		apžt	1		11	12	47	53	29.60		x	x	x		sm	m	o					Grioveliai - ornamentas. Tarpas tarp jų - 15 mm					
64	198		x		apžt	1		9	10	46	55	22.20		x	x	x		sm	m	o					Grioveliai - ornamentas. Tarpas tarp jų - 2-7 mm			31		
65	199		x		apžt	1		6		24	29	5.20			x	x		sm	m	r		A-B/17 duobė Nr.8	0.40	XII-XIII	Lygiu paviršiumi. Viduje yra prikepusio maisto likučių.					
66	200		x		apžt	1		6		22	39	5.30			x	x		sm	m	o					Lygiu paviršiumi. Viduje yra prikepusio maisto likučių.					
67	201		x		apžt	1		7	8	24	33	8.00			x	x		sm	m	o					Lygiu paviršiumi					
68	202		x		apžt	1		4	7	28	31	8.40			x	x		sm	v	r					Lygiu paviršiumi					
69	203		x		apžt	1		6	8	28	39	9.30			x	x		sm	v	r		Lygiu paviršiumi								
70	204		x		lp	1	x	7	8	35	60	19.50			x	x		sm	m	o		A/11 duobė Nr.10	0.45		Įkartėlės - ornamentas			32		
71	205	x			žt	1	x	6	8	42	72	34.60			x	x		sm	m	o		B/6	0.50	XVII	Lygiu paviršiumi. Išorėje prikepusio maisto likučiai	14		32		
72	206	x			apžt	1	x	6	9		70	51.90			x	x		sm	m	o		A/2 duobė Nr.5	0.60	XII-XIII	Visas paviršius ornamentuotas lygiagrečiais grioveliais (išgauta šukomis), petelio apačia puošta taisyklinga (nepasvirusia) bangele	14		32		
73	207	x			apžt	1	x	7	8	41	44	16.20			x	x		sm	m	o					0.60	Nors nelimpa, to paties indo, kaip ir inv.Nr.206	14		32	
74	208		x		apžt	1		7	8	28	45	12.40			x	x		sm	m	o					0.60	Lygiu paviršiumi			32	
75	209		x		apžt	1	x	7	8	37	46	12.30			x	x		sm	m	o					0.60	Paviršius išraižytas lygiagrečiais grioveliais	14		32	
76	210		x		lp	1	x	4	7	29	36	5.60			x	x		sm	m	o		A/16	0.60	V-VI	Duobutės išpaustos pirštais - ornamentas					
77	211	x			apžt	1	x	6	10	38	46	19.20			x	x		sm	m	r		A/6 duobė Nr.6	0.70	XII-XIII	Ornamentuota į kairę pasvirusia bangele. Vidinėje pusėje - prikepusio maisto likučiai			32		
78	212		x		apžt	1		11		28	34	12.00			x	x		v	m	o					Lygiu paviršiumi					
79	213		x		lp	1		9		26	28	6.90			x	x		sm	m	o		B/14	0.80	V-VI	Lygiu paviršiumi					
80	214		x		žt	1		8	9	27	30	6.80			x		x	sm	v	o		A/5	0.30	XVII-XIX	Lygiu paviršiumi					
81	215		x		apžt	1		7	8	32	33	9.70			x	x		v	v	o					A/3 duobė Nr.14		XII-XIII	Lygiu paviršiumi		
82	216		x		žt	1		5	6	32	35	8.30			x	x		sm	v	o					A/2		XVII-XIX	Lygiu paviršiumi		

Eļes Nr.	Inv.Nr.	Išlikusi indo dalis		Tipas	Radiņiņķiķis	Ornamantuota	Fragmento storis mm		Fragmento dydis mm		Bendras svoris (g)	Angos skersmno (mm)	Molio spalva		Molio priemaišos					Išdeģinmas	Perkasa	Radimo kvadratus	Gylis (m)	Datuotina (a.)	Pastabos	Piesņrys	Foto
		Pakrasšēlis	Stenēlē				Dugnas, priedugnis	min	max	plotis (max)			īģis (max)	rudā, rausva	plika	granītas	smēlis	dydis	kieķis								
109	241		x		apžt	1	4	8	25	32	5.30		x	x		sm	m	o	4	A-B/3 duobē Nr.17	0.50	XII-XIII	Vidus - nutrupēģes				
110	242		x		apžt	1	5	8	25	33	4.70		x	x		v	m	o					Lyģiu paviršiumi				
111	243		x		apžt	1	9	10	37	40	13.50		x	x		v	m	o					Lyģiu paviršiumi			34	
112	244	x			lp?	1	6	7	18	19	2.20		x	x		sm	m	o		A-B/14 duobē Nr.20	0.50	?	Viduje - priķepusio maisto likuģiģ				
113	245		x		lp	1	9	10	29	40	11.10		x	x		sm	m	o					Lyģiu paviršiumi			34	
114	246		x		lp	1	2	4	33	41	3.80		x	x	x	sm	m	o		A/20 duobē Nr.22	0.60	V-VI	Lyģiu paviršiumi				
115	247	x			lp	1	6	8	32	41	9.70		x	x		v	m	o					Lyģiu paviršiumi. Vidinē pusē - nutrupēģusi			34	
116	248		x		lp	1	7	8	21	25	3.20		x	x		sm	m	o		B/13	0.60	XII-XIII	Kiaurasamtis, skyltēs apie 5 mm skersmens	14	34		
117	249		x		apžt	1	6	7	29	37	6.50		x	x		sm	m	o	Lyģiu paviršiumi								
118	250		x		apžt?	1	10	11	32	41	14.00		x	x	x	v	m	o	5	A/5	0.40	?	Lyģiu paviršiumi			35	
119	251		x		lp	1	7	9	32	33	9.10		x	x		v	m	o		A/13	0.50	V-VI	Lyģiu paviršiumi			35	
120	252		x		lp	1	8	11	35	40	15.10		x	x		v	m	o		B/1 duobē Nr.23	0.70		Lyģiu paviršiumi			35	
121	253	x			lp	1	9	12	20	32	9.10		x	x		v	m	r		A/10-11 duobē Nr.32	0,70-0,90		Grublētu paviršiumi	14	35		
122	254		x		lp	1	11	12	24	35	7.70		x	x		v	m	r					Smulkus grublētumas			35	
123	255		x		lp	1	7	9	45	54	20.50		x	x		sm	v	o		Lyģiu paviršiumi. Viduje - priķepusio maisto likuģiģ				35			
124	256		x		apžt	1	6	7	22	30	4.20		x	x		sm	m	o		6	A/2		0.40	XII-XIII	Lyģiu paviršiumi		

Sutrumpinimai:

sm. - smulkus, v - vidutinēs, vidutinišķai, m- maģai, i - iģorē, o - oksidacinis, r - redukcinis, lp - lipdyta, žt - žiesta, apžt - apģiesta

Eļes Nr.	Inv.Nr.	Išlikusi indo dalis			Tipas	Radiniņķieķis	Ornamentuota	Fragmento storis mm		Fragmento dydis mm		Bendras svoris (g)	Angošs skersums (mm)	Molio spalva		Molio priemaišos					Išdegums	Perkasa	Radimo kvadratus	Gylis (m)	Datuotina (a.)	Pastabos	Pielikums	Foto
		Pakraštelis	Stenelē	Dugans, priedugnis				min	max	plotis (max)	ilgšs (max)			ruda, rausva	plika	granatas	smelšs	dydis	kieķis	r								
35	174	x			apžt	1	x	7	11	29	48	24.00			x	x		sm	m	r						Iržtos (petelis) bangelēs - ornamentas. Pakraštelis atlenktas ī išore	13	31
36	175	x			apžt	1	x	6	9	47	74	42.20			x	x		sm	m	o						Iržtos (petelis) bangelēs - ornamentas. Pakraštelis atlenktas ī išore, pūstais šonais	13	31
37	176-1	x			apžt	1	x	8	10	29	37	10.10			x	x		sm	m	o	1	A/13 (iš keramikos lizdo)	0,40-0,60	XII-XIII		Grioveliai - ornamentas. Tarpas tarp jū - 8 - 17 mm. To paties indo sudētinēs dalyš, remiantis molio mase, išdegimu, puošyba ir priemaišomis	13	31
38	176-2					1	x	8	10	35	38	14.70																
39	176-3					1	x	7	9	36	44	28.10																
40	176-4					1	x	11	12	36	61	30.80																
41	176-5					1	x	6	9	49	63	29.30																
42	176-6					1	x	10	11	40	79	45.20																
43	177	x			apžt	1	x	7	9	32	39	8.50			x	x		sm	m	o					Grioveliai - ornamentas. Tarpas tarp jū - 14 mm			
44	178	x			apžt	1	x	7	9	29	31	8.90			x	x		sm	m	o					Iržtos bangelēs ir griovelis - ornamentai	13	31	
45	179	x			apžt	1	x	5	10	27	40	11.00			x	x		sm	m	o					Iškeltas kantas su įkartomis - ornamentas	14	31	
46	180	x			apžt	1	x	10	11	30	48	14.90			x	x	x	sm	m	o					Grioveliai - ornamentas			
47	181	x			apžt	1	x	9	10	27	49	13.20			x	x		sm	m	o					Ornamentuota šukomis, sudarant griovelius		31	
48	182			x	apžt	1		13	14	32	60	23.50			x	x	x	sm	v	o								
49	183			x	apžt	1		12	17	51	90	74.70			x		x	sm	v	o						Vidus - nutrupējēs		
50	184	x			lp	1		7	9	24	27	4.50			x	x		sm	v	o						Grublētu paviršiumi.		
51	185	x			lp	1		5	7	23	28	5.20			x	x		sm	m	o						Lygiu paviršiumi		
52	186	x			apžt	1		7	8	20	24	6.10			x	x	x	sm	m	o						Lygiu paviršiumi		
53	187	x			apžt	1		8	10	23	30	5.90			x	x		sm	m	o						Grioveliai - ornamentas. Tarpas tarp jū - 8 mm		
54	188	x			apžt	1		8	10	24	27	6.20			x	x	x	sm	m	o						Grioveliai - ornamentas. Tarpas tarp jū - 7 mm		
55	189	x			lp	1		7	9	25		5.40			x	x		v	m	o						Vidus - nutrupējēs		
56	190	x			lp	1		9	13	35		12.40			x	x	x	sm	m	o								
57	191	x			apžt	1		12	14	23	31	10.30			x	x	x	sm	v	o						Lygiu paviršiumi		
58	192	x			apžt	1		6	8	25	32	6.40			x	x		sm	m	o						Lygiu paviršiumi		
59	193	x			apžt?	1		10	14	34	43	14.90			x	x		v	m	o						Lygiu paviršiumi		

Eilės Nr.	Inv.Nr.	Išlikusi indo dalis			Tipas	Radinių kiekis	Ornamentuota	Fragmento storis mm		Fragmento dydis mm		Bendras svoris (g)	Angos skersmuo (mm)	Molio spalva		Molio priemaišos					Išdeginimas	Perkasa	Radimo kvadratas	Gylis (m)	Data (a.)	Pastabos	Piešinys	Foto		
		Pakraštelis	Stenelė	Dugnas, prėdugnis				min	max	plotis (max)	ilgis (max)			ruda, rausva	pilka	granitas	smėlis	dydis	kiekis	o									o	o
60	194	x			lp	1		7	9	20	29	7.10		x	x		sm	m	o		1	B/8	1.20	V-VI	Lygiu paviršiumi					
61	195		x		apžt	1		7	8	30	32	6.00		x		x		sm	m	o		A/8	1.20		Lygiu paviršiumi					
62	196		x		apžt	1		8	10	29	31	9.50			x	x		sm	m	o					Grioveliai - ornamentas. Tarpas tarp jų - 10 mm					
63	197		x		apžt	1		11	12	47	53	29.60		x	x	x		sm	m	o					Grioveliai - ornamentas. Tarpas tarp jų - 15 mm					
64	198		x		apžt	1		9	10	46	55	22.20		x	x	x		sm	m	o					Grioveliai - ornamentas. Tarpas tarp jų - 2-7 mm			31		
65	199		x		apžt	1		6		24	29	5.20			x	x		sm	m	r		A-B/17 duobė Nr.8	0.40	XII-XIII	Lygiu paviršiumi. Viduje yra prikepusio maisto likučių.					
66	200		x		apžt	1		6		22	39	5.30			x	x		sm	m	o					Lygiu paviršiumi. Viduje yra prikepusio maisto likučių.					
67	201		x		apžt	1		7	8	24	33	8.00			x	x		sm	m	o					Lygiu paviršiumi					
68	202		x		apžt	1		4	7	28	31	8.40			x	x		sm	v	r					Lygiu paviršiumi					
69	203		x		apžt	1		6	8	28	39	9.30			x	x		sm	v	r		Lygiu paviršiumi								
70	204		x		lp	1	x	7	8	35	60	19.50			x	x		sm	m	o		A/11 duobė Nr.10	0.45		Įkartėlės - ornamentas			32		
71	205	x			žt	1	x	6	8	42	72	34.60			x	x		sm	m	o		B/6	0.50	XVII	Lygiu paviršiumi. Išorėje prikepusio maisto likučiai	14	32			
72	206	x			apžt	1	x	6	9		70	51.90			x	x		sm	m	o		A/2 duobė Nr.5	0.60	XII-XIII	Visas paviršius ornamentuotas lygiagrečiais grioveliais (išgauta šukomis), petelio apačia puošta taisyklinga (nepasvirusia) bangele	14	32			
73	207	x			apžt	1	x	7	8	41	44	16.20			x	x		sm	m	o					0.60	Nors nelimpa, to paties indo, kaip ir inv.Nr.206	14	32		
74	208		x		apžt	1		7	8	28	45	12.40			x	x		sm	m	o					0.60	Lygiu paviršiumi		32		
75	209		x		apžt	1	x	7	8	37	46	12.30			x	x		sm	m	o					0.60	Paviršius išraižytas lygiagrečiais grioveliais	14	32		
76	210		x		lp	1	x	4	7	29	36	5.60			x	x		sm	m	o		A/16	0.60	V-VI	Duobutės išpaustos pirštais - ornamentas					
77	211	x			apžt	1	x	6	10	38	46	19.20			x	x		sm	m	r		A/6 duobė Nr.6	0.70	XII-XIII	Ornamentuota į kairę pasvirusia bangele. Vidinėje pusėje - prikepusio maisto likučiai			32		
78	212		x		apžt	1		11		28	34	12.00			x	x		v	m	o					Lygiu paviršiumi					
79	213		x		lp	1		9		26	28	6.90			x	x		sm	m	o		B/14	0.80	V-VI	Lygiu paviršiumi					
80	214		x		žt	1		8	9	27	30	6.80			x		x	sm	v	o		A/5	0.30	XVII-XIX	Lygiu paviršiumi					
81	215		x		apžt	1		7	8	32	33	9.70			x	x		v	v	o					A/3 duobė Nr.14		XII-XIII	Lygiu paviršiumi		
82	216		x		žt	1		5	6	32	35	8.30			x	x		sm	v	o					A/2		XVII-XIX	Lygiu paviršiumi		

Eļies Nr.	Inv.Nr.	Išlikusi indo dalis		Tipas	Radiņiņķiķis	Ornamantuota	Fragmento storis mm		Fragmento dydis mm		Bendras svoris (g)	Angos skersmno (mm)	Molio spalva		Molio priemaišos					Išdeģinmas	Perkasa	Radimo kvadratus	Gylis (m)	Datuotina (a.)	Pastabos	Piesiņys	Foto
		Pakrasšeišis	Stenetiē				Dugnas, priedugiņis	min	max	plotis (max)			iģis (max)	rudā, rausva	plika	granītas	smetišis	dydis	kieķis								
109	241		x		apžt	1	4	8	25	32	5.30		x	x		sm	m	o	4	A-B/3 duobē Nr.17	0.50	XII-XIII	Vidus - nutrupējēs				
110	242		x		apžt	1	5	8	25	33	4.70		x	x		v	m	o					Lygiu paviršiumi				
111	243		x		apžt	1	9	10	37	40	13.50		x	x		v	m	o					Lygiu paviršiumi		34		
112	244	x			lp?	1	6	7	18	19	2.20		x	x		sm	m	o		A-B/14 duobē Nr.20	0.50	?	Viduje - priķepusio maisto likučiū				
113	245		x		lp	1	9	10	29	40	11.10		x	x		sm	m	o					Lygiu paviršiumi		34		
114	246		x		lp	1	2	4	33	41	3.80		x	x	x	sm	m	o		A/20 duobē Nr.22	0.60	V-VI	Lygiu paviršiumi				
115	247	x			lp	1	6	8	32	41	9.70		x	x		v	m	o					Lygiu paviršiumi. Vidinē pusē - nutrupējusi		34		
116	248		x		lp	1	7	8	21	25	3.20		x	x		sm	m	o					Kiaurasamtiš, skylētēs apie 5 mm skersmens	14	34		
117	249		x		apžt	1	6	7	29	37	6.50		x	x		sm	m	o	B/13	0.60	XII-XIII	Lygiu paviršiumi					
118	250		x		apžt?	1	10	11	32	41	14.00		x	x	x	v	m	o	5	A/5	0.40	?	Lygiu paviršiumi		35		
119	251		x		lp	1	7	9	32	33	9.10		x	x		v	m	o		A/13	0.50	V-VI	Lygiu paviršiumi		35		
120	252		x		lp	1	8	11	35	40	15.10		x	x		v	m	o		B/1 duobē Nr.23	0.70		Lygiu paviršiumi		35		
121	253	x			lp	1	9	12	20	32	9.10		x	x		v	m	r		A/10-11 duobē Nr.32	0,70-0,90			Grublētu paviršiumi	14	35	
122	254		x		lp	1	11	12	24	35	7.70		x	x		v	m	r						Smulkus grublētumas		35	
123	255		x		lp	1	7	9	45	54	20.50		x	x		sm	v	o						Lygiu paviršiumi. Viduje - priķepusio maisto likučiū		35	
124	256		x		apžt	1	6	7	22	30	4.20		x	x		sm	m	o						6	A/2	0.40	XII-XIII

Sutrumpinimai:

sm. - smulkus, v - vidutinēs, vidutinišķai, m- mažai, i - išorē, o - oksidacinis, r - redukcinis, lp - lipdyta, žt - žiesta, apžt - apžiesta

Eļies Nr.	Inv.Nr.	Išlikusi indo dalis			Tipas	Radiniņķieķis	Ornamentuota	Fragmento storis mm		Fragmento dydis mm		Bendras svoris (g)	Ango šķersmju (mm)	Molio spalva		Molio priemaišos					Išdegums	Perkasa	Radimo kvadratus	Gylis (m)	Datuotina (a.)	Pastabos	Pielikums	Foto
		Pakraštelis	Stenelē	Dugnas, priedugnis				min	max	plotis (max)	ilgums (max)			ruda, rausva	plika	granatas	smeltis	dydis	kieķis	r								
35	174	x			apžt	1	x	7	11	29	48	24.00			x	x		sm	m	r						Irēztos (petelis) bangelēs - ornamentas. Pakraštelis atlenktas ī išore	13	31
36	175	x			apžt	1	x	6	9	47	74	42.20			x	x		sm	m	o						Irēztos (petelis) bangelēs - ornamentas. Pakraštelis atlenktas ī išore, pūstais šonais	13	31
37	176-1	x			apžt	1	x	8	10	29	37	10.10			x	x		sm	m	o	1	A/13 (iš keramikos lizdo)	0,40-0,60	XII-XIII		Grioveliai - ornamentas. Tarpas tarp jū - 8 - 17 mm. To paties indo sudētinēs dalys, remiantis molio mase, išdegimu, puošyba ir priemaišomis	13	31
38	176-2					1	x	8	10	35	38	14.70																
39	176-3					1	x	7	9	36	44	28.10																
40	176-4					1	x	11	12	36	61	30.80																
41	176-5					1	x	6	9	49	63	29.30																
42	176-6					1	x	10	11	40	79	45.20																
43	177	x			apžt	1	x	7	9	32	39	8.50			x	x		sm	m	o					Grioveliai - ornamentas. Tarpas tarp jū - 14 mm			
44	178	x			apžt	1	x	7	9	29	31	8.90			x	x		sm	m	o					Irēztos bangelēs ir griovelis - ornamentai	13	31	
45	179	x			apžt	1	x	5	10	27	40	11.00			x	x		sm	m	o					Iškeltas kantas su īkartomis - ornamentas	14	31	
46	180	x			apžt	1	x	10	11	30	48	14.90			x	x	x	sm	m	o					Grioveliai - ornamentas			
47	181	x			apžt	1	x	9	10	27	49	13.20			x	x		sm	m	o					Ornamentuota šukomis, sudarant griovēlius		31	
48	182			x	apžt	1		13	14	32	60	23.50			x	x	x	sm	v	o								
49	183			x	apžt	1		12	17	51	90	74.70			x		x	sm	v	o						Vidus - nutrupējēs		
50	184	x			lp	1		7	9	24	27	4.50			x	x		sm	v	o						Grublētu paviršiumi.		
51	185	x			lp	1		5	7	23	28	5.20			x	x		sm	m	o						Lygiu paviršiumi		
52	186	x			apžt	1		7	8	20	24	6.10			x	x	x	sm	m	o						Lygiu paviršiumi		
53	187	x			apžt	1		8	10	23	30	5.90			x	x		sm	m	o						Grioveliai - ornamentas. Tarpas tarp jū - 8 mm		
54	188	x			apžt	1		8	10	24	27	6.20			x	x	x	sm	m	o						Grioveliai - ornamentas. Tarpas tarp jū - 7 mm		
55	189	x			lp	1		7	9	25		5.40			x	x		v	m	o						Vidus - nutrupējēs		
56	190	x			lp	1		9	13	35		12.40			x	x	x	sm	m	o								
57	191	x			apžt	1		12	14	23	31	10.30			x	x	x	sm	v	o						Lygiu paviršiumi		
58	192	x			apžt	1		6	8	25	32	6.40			x	x		sm	m	o						Lygiu paviršiumi		
59	193	x			apžt?	1		10	14	34	43	14.90			x	x		v	m	o						Lygiu paviršiumi		

Eilės Nr.	Inv.Nr.	Išlikusi indo dalis			Tipas	Radinių kiekis	Ornamentuota	Fragmento storis mm		Fragmento dydis mm		Bendras svoris (g)	Angos skersmuo (mm)	Molio spalva		Molio priemaišos					Išdeginimas	Perkasa	Radimo kvadratas	Gylis (m)	Datuotina (a.)	Pastabos	Piešinys	Foto		
		Pakraštelis	Stenelė	Dugnas, priedugnės				min	max	plotis (max)	ilgis (max)			ruda, rausva	pilka	granitas	smelis	dydis	kiekis	o									o	o
60	194	x			lp	1		7	9	20	29	7.10		x	x		sm	m	o		1	B/8	1.20	V-VI	Lygiu paviršiumi					
61	195		x		apžt	1		7	8	30	32	6.00		x		x		sm	m	o		A/8	1.20		Lygiu paviršiumi					
62	196		x		apžt	1		8	10	29	31	9.50			x	x		sm	m	o					Grioveliai - ornamentas. Tarpas tarp jų - 10 mm					
63	197		x		apžt	1		11	12	47	53	29.60		x	x	x		sm	m	o					Grioveliai - ornamentas. Tarpas tarp jų - 15 mm					
64	198		x		apžt	1		9	10	46	55	22.20		x	x	x		sm	m	o					Grioveliai - ornamentas. Tarpas tarp jų - 2-7 mm			31		
65	199		x		apžt	1		6		24	29	5.20			x	x		sm	m	r		A-B/17 duobė Nr.8	0.40	XII-XIII	Lygiu paviršiumi. Viduje yra prikepusio maisto likučių.					
66	200		x		apžt	1		6		22	39	5.30			x	x		sm	m	o					Lygiu paviršiumi. Viduje yra prikepusio maisto likučių.					
67	201		x		apžt	1		7	8	24	33	8.00			x	x		sm	m	o					Lygiu paviršiumi					
68	202		x		apžt	1		4	7	28	31	8.40			x	x		sm	v	r					Lygiu paviršiumi					
69	203		x		apžt	1		6	8	28	39	9.30			x	x		sm	v	r		Lygiu paviršiumi								
70	204		x		lp	1	x	7	8	35	60	19.50			x	x		sm	m	o		A/11 duobė Nr.10	0.45		Įkartėlės - ornamentas			32		
71	205	x			žt	1	x	6	8	42	72	34.60			x	x		sm	m	o		B/6	0.50	XVII	Lygiu paviršiumi. Išorėje prikepusio maisto likučiai	14		32		
72	206	x			apžt	1	x	6	9		70	51.90			x	x		sm	m	o		A/2 duobė Nr.5	0.60	XII-XIII	Visas paviršius ornamentuotas lygiagrečiais grioveliais (išgauta šukomis), petelio apačia puošta taisyklinga (nepasvirusia) bangele	14		32		
73	207	x			apžt	1	x	7	8	41	44	16.20			x	x		sm	m	o					0.60	Nors nelimpa, to paties indo, kaip ir inv.Nr.206	14		32	
74	208		x		apžt	1		7	8	28	45	12.40			x	x		sm	m	o					0.60	Lygiu paviršiumi			32	
75	209		x		apžt	1	x	7	8	37	46	12.30			x	x		sm	m	o					0.60	Paviršius išraižytas lygiagrečiais grioveliais	14		32	
76	210		x		lp	1	x	4	7	29	36	5.60			x	x		sm	m	o		A/16	0.60	V-VI	Duobutės išpaustos pirštais - ornamentas					
77	211	x			apžt	1	x	6	10	38	46	19.20			x	x		sm	m	r		A/6 duobė Nr.6	0.70	XII-XIII	Ornamentuota į kairę pasvirusia bangele. Vidinėje pusėje - prikepusio maisto likučiai			32		
78	212		x		apžt	1		11		28	34	12.00			x	x		v	m	o					Lygiu paviršiumi					
79	213		x		lp	1		9		26	28	6.90			x	x		sm	m	o		B/14	0.80	V-VI	Lygiu paviršiumi					
80	214		x		žt	1		8	9	27	30	6.80			x		x	sm	v	o		A/5	0.30	XVII-XIX	Lygiu paviršiumi					
81	215		x		apžt	1		7	8	32	33	9.70			x	x		v	v	o					A/3 duobė Nr.14		XII-XIII	Lygiu paviršiumi		
82	216		x		žt	1		5	6	32	35	8.30			x	x		sm	v	o					A/2		XVII-XIX	Lygiu paviršiumi		

Eļes Nr.	Inv.Nr.	Išlikusi indo dalis			Tipas	Radiniņķieķis	Ornamantuota	Fragmento storis mm		Fragmento dydis mm		Bendras svoris (g)	Ango skersums (mm)	Molio spalva		Molio priemaišos					Išdeģināms	Perkasa	Radimo kvadratus	Gylis (m)	Datuotina (a.)	Pastabos	Piesūņys	Foto		
		Pakrašēlīs	Stenēlē	Dugans, priedugnis				min	max	plotis (max)	īģis (max)			rudā, rausva	plīka	granītas	smēlīs	dydis	kieķis	o									o	o
109	241		x		apžt	1		4	8	25	32	5.30		x	x		sm	m	o	4	A-B/3 duobē Nr.17	0.50	XII-XIII	Vidus - nutrupējēs						
110	242		x		apžt	1		5	8	25	33	4.70		x	x		v	m	o					Lygiu paviršiumi						
111	243		x		apžt	1		9	10	37	40	13.50		x	x		v	m	o					Lygiu paviršiumi				34		
112	244	x			lp?	1		6	7	18	19	2.20		x	x		sm	m	o	4	A-B/14 duobē Nr.20	0.50	?	Viduje - priķepusio maisto likučiū						
113	245		x		lp	1		9	10	29	40	11.10		x	x		sm	m	o					Lygiu paviršiumi				34		
114	246		x		lp	1		2	4	33	41	3.80	x	x	x		sm	m	o					Lygiu paviršiumi						
115	247	x			lp	1		6	8	32	41	9.70		x	x		v	m	o	4	A/20 duobē Nr.22	0.60	V-VI	Lygiu paviršiumi. Vidinē pusē - nutrupējusi			34			
116	248		x		lp	1		7	8	21	25	3.20		x	x		sm	m	o					Kiaurasamtis, skyltēs apie 5 mm skersmens	14		34			
117	249		x		apžt	1		6	7	29	37	6.50		x	x		sm	m	o	5	B/13	0.60	XII-XIII	Lygiu paviršiumi						
118	250		x		apžt?	1		10	11	32	41	14.00	x	x	x		v	m	o					A/5	0.40	?	Lygiu paviršiumi			35
119	251		x		lp	1		7	9	32	33	9.10		x	x		v	m	o					A/13	0.50	V-VI	Lygiu paviršiumi			35
120	252		x		lp	1		8	11	35	40	15.10		x	x		v	m	o					B/1 duobē Nr.23	0.70		Lygiu paviršiumi			35
121	253	x			lp	1		9	12	20	32	9.10		x	x		v	m	r					A/10-11 duobē Nr.32	0,70-0,90		Grublētu paviršiumi	14		35
122	254		x		lp	1		11	12	24	35	7.70		x	x		v	m	r								Smulkus grublētumas			35
123	255		x		lp	1		7	9	45	54	20.50		x	x		sm	v	o								Lygiu paviršiumi. Viduje - priķepusio maisto likučiū			35
124	256		x		apžt	1		6	7	22	30	4.20		x	x		sm	m	o								6	A/2	0.40	XII-XIII

Sutrumpinimai:

sm. - smulkus, v - vidutinēs, vidutinišķai, m- mažai, i - išķorē, o - oksidacinis, r - redukcinis, lp - lipdyta, žt - žiesta, apžt - apžiesta

VI. Titnaginiai radiniai.

Eil. Nr.	Inv. Nr.	Pavadinimas	Apibūdinimas	Išmatavimai max (mm)			Perkasa	Kvadratas	Gylis (m)	Habs	Pastabos	Foto
				Ilgis	Plotis	Storis						
1	257	Skaldytinis	Skirtas netaisyklingoms skeltėms gaminti.	46	39	18	1	A/2	0.80	28.20		36
2	258	Nuoskala	Gale yra nusidėvėjimo požymiai.	33	18	3		A/8	0.80	28.40		36
3	259	Nuoskala	Galuose yra atsitiktinis (?) retušas. Be patinos.	39	28	12		A/11	1.00	28.70	Panašu, kad datuotinas vėlesniu laikotarpiu, ne akmens amžiūmi	36
4	260	Nuoskala	Be nusidėvėjimo požymių	23	15	6		A/15	1-1,10	28.80		36
5	261	Nuoskala	Nežymus nusidėvėjimas šone. Be patinos	40	27	3		A/8	1.20	28.00		36
6	262	Nuoskala	Be nusidėvėjimo požymių	22	26	4		A/6	1.20	27.90		36
7	263	Nuoskala	Priekinėje pusėje yra skaldymo aikštelės fragmentas	40	21	6		B/6	1.20	28.00		36
8	264	Skeltė, netaisyklinga	Šone neryškus nusidėvėjimas.	29	13	6		B/7	1.30	27.90		36
9	265	Gremžtukas	Galinis, pagamintas iš nuoskalos. Ašmenys statmenai retušuoti, šone - nusidėvėjimas	33	27	9		A/4 duobė Nr.3	1,50-1,60	27,20- 27,10		36
10	266	Rėžtukas	Pagamintas iš nuoskalos. Šonas paretušotas, nuo jo viršutiniame gale iškelti rėžtuko ašmenys.	23	30	9			1,50-1,60			36
11	267	Rėžtukas	Pagamintas iš nuoskalos, kurios priekinėje pusėje likęs skaldymo aikštelės fragmentas. Galas paretušotas, nuo jo skelti ašmenys, kiti ašmenys skelti nuo šono.	25	24	14			1,50-1,60			37
12	268	Nuoskala, retušuota	Šonas paretušotas netaisyklingu statmenu retušu, aprtrupėjęs.	36	28	15			1,50-1,60			37
13	269	Skeltė	Apatinė dalis, šonuose ryškus nusidėvėjimas. Skelta nuo dvigalio skaldytinio (paleolitas ?).	36	12	2.5			1,50-1,60			Išsiskiria spalva, gal nuo buvimo vandenyje (?)
14	270	Skeltė	Apatinė dalis, šone neryškus nusidėvėjimas.	23	15	6		B/6	1,50-1,60			37
15	271	Skeltė	Viršutinė dalis, nėra nusidėvėjimo žymių, buvusi ugnyje.	22	10	7		A/5 duobė Nr.3	1,50-1,60			37
16	272	Nuoskala	Apatinė dalis, be patinos, be nusidėvėjimo žymių	33	19	10			1,50-1,60			37
17	273	Nuoskala	Be nusidėvėjimo požymių	36	33	11		B/4	1,50-1,60			37
18	274	Nuoskala	Be nusidėvėjimo požymių	31	35	6		A/4 duobė Nr.3	1,50-1,60			37
19	275	Nuoskala	Be nusidėvėjimo požymių	31	22	6			1,50-1,60		37	
20	276	Nuoskala	Be nusidėvėjimo požymių	22	14	4			1,50-1,60		37	

Eil. Nr.	Inv. Nr.	Pavadinimas	Apibūdinimas	Išmatavimai max (mm)			Perkasa	Kvadratas	Gylis (m)	Habs	Pastabos	Foto					
				Ilgis	Plotis	Storis											
21	277	Režtukas	Pagamintas iš skeltės, ašmenys suformuoti apatiniame kampe dviem skėlimais. Viršutinis galas nulūžęs.	21	12	5	1	B/7	apie 1,00	28.20	Iš griuvusios sienos	38					
22	278	Nuoskala	Be nusidėvėjimo požymių	17	15	12	3	B/2	0.40	31.90		38					
23	279	Nuoskala	Be nusidėvėjimo požymių, priekinėje pusėje yra skaldymo aikštelės dalis	43	28	17		A/14	0.50	32.60			38				
24	280	Skeltė, netaisyklinga	Šone neryškus nusidėvėjimas. Nuo dvigalio skaldytinio - paleolitas (?)	30	10	6		A/16	0.50	32.70			38				
25	281	Nuoskala	Aptrupėjusi	28	15	7			0.50						38		
26	282	Nuoskala	Be nusidėvėjimo požymių, priekinėje pusėje yra skaldymo aikštelės dalis	25	14	5		A/12	0.70	32.40				38			
27	283	Skeltė, netaisyklinga	Be nusidėvėjimo požymių, priekinėje pusėje yra skaldymo aikštelės dalis.	43	13	8		A-B/11	0.80	32.30				38			
28	284	Skaldytinis (?)	Apskaldytas titnago riedulys	55	34	26											38
29	285	Skaldytinis (?)	Skaldyta nuo dviejų aikštelių, bet nebūdinga paleolitui	37	25	31											38
30	286	Nuoskala	Be nusidėvėjimo požymių, atrupėjusi	28	35	13											38
31	287	Nuoskala	Be nusidėvėjimo požymių	20	19	9											39
32	288	Nuoskala	Be nusidėvėjimo požymių	19	16	11											39
33	289	Nuoskala	Be nusidėvėjimo požymių	27	20	5											39
34	290	Nuoskala	Be nusidėvėjimo požymių	12	11	2											39
35	291	Skeltė, netaisyklinga	Be nusidėvėjimo požymių	42	12	10					B/5	0.90	31.80				39
36	292	Skeltė, netaisyklinga	Be nusidėvėjimo požymių	24	10	2					B/5	0.90	31.80				39
37	293	Gremžtukas	Pagamintas iš nuoskalos, atrupėjęs, ašmenys retušuoti statmenai. Panašu, kad ašmenys buvo ir kitame gale - išlikę retušo	23	20	6		A/13	1.00	32.20				39			
38	294	Nuoskala	Šone yra nusidėvėjimo požymiai, atrupėjusi.	40	38	10											39
39	295	Nuoskala	Be nusidėvėjimo požymių	11	13	5	B/13				1.00	32.20				39	
40	296	Skeltė, netaisyklinga	Be nusidėvėjimo požymių	37	11	6	6	A/8	0.90	32.30				39			
41	297	Nuoskala	Be nusidėvėjimo požymių	43	22	7		B/8								39	
42	298	Nuoskala	Be nusidėvėjimo požymių, be patinos	19	17	8											39

Pagal gamybą aptikta stovyklavietė datuotina ankstyvoju mezolitu (VIII-VII tūkst.pr.Kr.). Skeltė inv.Nr.269 išsiskiria iš bendro konteksto, gali būti ankstyvesnė. Santykinai daug nuoskalų, todėl galima teigti, kad skaldyta vietoje. Titnago žaliava - nedideli rieduliai, greičiausiai nuo Nemuno krantų, nėra iškastinio titnago pėdsakų. Komplekse nerasta dirbinių, leidžiančių tiksliau apibūdinti kultūrinę priklausomybę.

Šreitlaukio senovės gyvenvietės laikotarpiu datuoti neregistruojami radiniai

VII. Molio tinkas.

Perkasos Nr.	Kvadratas	Gylis	Apibūdinimas	Fragmentų skaičius	Svoris (g).	Pastabos	Foto
1	Iš visos perkastos	0,30-0,40	Nuo 5x10x12 mm iki 18x27x47 mm dydžio	16	172		
	A-B/1-3	0,40-0,60	Septyni stambūs fragmentai, nuo 35x37x44 mm iki 52x54x84 mm dydžio, vienas iš jų apdegęs, su 12-14 mm skersmens vytelės įspaudu. Aštuoni nuo 20x25x35 mm iki 23x27x52 mm dydžio, keliuose išspaudę buvusių žabų ar kuolų įspaudai. Dar penkiolika fragmentų smulkesni. Kai kurie su smulkių akmenukų priemaišomis.	30	702		41
		0,60-0,80	Nuo 10x14x16 mm iki 126x39x45 mm dydžio, viename ryškus kuolo įspaudas (fragmentas trikampio skerspjūvio).	10	123		
	A/16	0.60	11x18x27 mm dydžio	1	6		
2	A-B/17-18	0.40	Keturi stambesni, nuo 17x29x42 mm iki 26x32x57 mm dydžio. Dvylika fragmentų nuo 15x22x28 mm iki 17x22x39 mm dydžio. Dar dvidešimt septyni - mažesni. Daugumoje fragmentų išspaudę žolių žymės, nei vienas neapdegęs.	43	228	Iš duobės Nr.8	
	A/6	0.50	Trikampio skerspjūvio - buvo tarp dviejų kuolų. Nedegęs. 22x25x45 mm dydžio.	1	19	Iš duobės Nr.6	
	A/8	0.90	Trikampio skerspjūvio - buvo tarp dviejų kuolų. Nedegęs. 40x47x60 mm dydžio, su žvyro priemaišomis.	1	61	Iš duobės Nr.7	
3	A/2-3	0,40-0,60	Du stambeni, 33x37x43 mm ir 19x45x61 mm dydžio, trikampio skerspjūvio. Kiti penki - smulkesni	7	157	Duobėje Nr.12 ir šalia jos	
	A/12	0.70	Trys fragmentai, didžiausias - trikampio skerspjūvio, 26x29x35 mm dydžio, su žvyro priemaišomis	3	32		
4	A/10	0.70	18x26x32 mm dydžio, apdegęs.	1	11	Duobėje Nr.19	
Iš viso:				113	1511		

VIII. Geležies gamybos radiniai.

Perkasos Nr.	Kvadratas	Gylis	Apibūdinimas	Fragmentų skaičius	Svoris (g).	Pastabos	Foto
1	Iš visos perkastos	0,20-0,40	Tekusis rūdnelių šlakas - gargažės. 18x40x47 mm ir 18x23x36 mm dydžio.	2	54.7		40
			Lengvasis rūdnelių šlakas. Nuo 16x18x18 iki 21x35x56 mm dydžio. Porėti.	6	78		
	A-B/1-3	0,60-0,80	Tekusis rūdnelių šlakas - gargažės. 40x41x43 mm ir 39x55x80 mm dydžio.	2	268		
			Lengvasis rūdnelių šlakas. Nuo 8x10x25 mm iki 19x24x50 mm dydžio. Porėti.	5	47		

Perkasos Nr.	Kvadratas	Gylis	Apibūdinimas	Fragmentų skaičius	Svoris (g).	Pastabos	Foto
1	B/2	0.80	Geležies rūda? 14x18x23 mm dydžio netaisyklingos formos gabaliukas, pasidengęs rūdimis	1	10.4		40
	A/19	0.80	Geležies rūda? 15x25x31 mm dydžio netaisyklingos formos gabaliukas, pasidengęs rūdimis	1	26		
	A/8	0.80	Tekusis rūdnelių šlakas - gargažė. 27x34x48 mm dydžio.	1	47.5		
	A/12	0.90	Lengvasis rūdnelių šlakas. 9x12x25 mm dydžio.	1	1.7		
2	A/6	0.70	Lengvasis rūdnelių šlakas, 13x24x27 mm dydžio.	1	8.8	Iš duobės Nr.6	
	A/6	1.00	Tekusis rūdnelių šlakas - gargažė, 56x57x90 mm dydžio. Įsispaudę medžių anglių, skiedrų pėdsakai.	1	382		
3	A/3	0.30	Medžių anglis, specialiai apdeginta metalo lydymui. Paviršius blizgus. 14x22x40 dydžio. Aptikta tarp degėsių.	1	6	Iš duobės Nr.14	
	B/12	0.60	Lengvasis rūdnelių šlakas, 17x35x37 mm dydžio.	1	42		
4	A/18	0.30	Lengvasis rūdnelių šlakas, 12x20x27 mm dydžio.	1	8.6		
Iš viso:				24	980.70		

IX. Neinventorinta keramika

Eilės Nr.	Tipas	Radinių kiekis				Bendras svoris (g)	Ornamentuota, glazūruota	Fragmentų dydis mm		Išdeginimas	Perkasa	Radimo kvadratas	Gylis (m)	Pastabos
		Bendrai	Pakrašėčiai	Stenelės	Dugnai, priedugniai			nuo	iki					
1	žt	8		8		84.0		7x18x22	7x44x52	r	A-B/1-8	0-0,20	Panašios į inv.Nr.150. Neinventorinta, nes vėlyva (XIX-XX a.)	
2		1		1		4.0	x	4x25x29		r			Išorė dengta pilka glazūra, vidus ruda. Neinventorinta, nes vėlyva (XX a.)	
3	apžt.	4		4		9.4		6x12x16	4x23x25	o				
4	apžt.	1	1			2.0		8x15x16		o	A/5	0.30		
5	10 apžt. + 1 lp	11		11		39.6		3,5x15x20	12x22x27	o	A-B/4-8	0,20-0,30	Viena šukė galėjo priklausyti grublėtajai keramikai. Neinventorinti, nes smulkūs	
6	apžt.	8	1	7		32.0		5x12x14	9x26x34	o	A-B/19-20	0,20-0,40	Lygiu paviršiumi. Neinventorinti, nes smulkūs	
7	lp?	5		5		10.8		5,5x14x17	6x17x27	o	A1/19-20 duobė Nr.4	0,80-1,00	Prie kapo Nr.4. Pagal stambesnes priemaišas panašu, kad lipdyta. Smulkūs fragmentai, neinventorinta. Viena šukė - iš pilko molio (šlyno?)	
8	apžt.	3		3		22.4		5x15x23	13x32x34	o	A-B/1-3	0.60	Lygiu paviršiumi. Neinventorinti, nes smulkūs	
9	lp?	3		3		12.5		5x18x23	7x25x28	o	A/8-9	0.70	Lygiu paviršiumi. Neinventorinti, nes smulkūs	
10	lp	3		3		19.0		8x13x16	10x35x41	o	A-B/1-3	0.80	Lygiu paviršiumi. Neinventorinti, nes viena šukė labai smulki, o stambesnių viena pusė ištrupėjusi	
11	apžt.	3	1?	2		11.4		7x12x18	8x24x30	o			Neinventorinti, nes smulkūs	
12	2 apžt. + 1 lp	3	1	2		13.7		7x15x24	12x27x25	o	A/13	0.60	Neinventorinti, nes smulkūs	
13	lp	2		1	1	8.3		4x18x23	8x28x40	o+r	A/11	0.90	Neinventorinti, nes smulkūs ir nutrupėję	
14	apžt.	3	1	2		7.8		3x12x20	8x20x29	o	A/15 duobė Nr.1	1,00-1,10	Neinventorinti, nes smulkūs ir nutrupėję	
15	2 apžt. + 6 lp	8	2	6		20.3		5x11x17	8x23x24	o	A/8	1.20	Neinventorinti, nes smulkūs	
16	apžt.	3	1	2		6.3	x	6x10x17	7x15x26	o+r	B/17 duobė Nr.8	0.40	Neinventorinti, nes smulkūs.	
17	apžt.	1			1	4.0		5x24x26	7x24x26	o	A-B/6-7 duobė Nr.6	0,50-0,60	Nutrupėjusi išorinė pusė.	
18	lp?	1		1		2.5		5x17x23	7x17x23	o	A/16	0.55	Neinventorintas, nes smulkus	
19	apžt.	1		1		1.7		4x13x16	8x13x16	o	A/9 duobė Nr.7	0.40	Labai smulki. Lygiu paviršiumi	

Eilės Nr.	Tipas	Radinių kiekis				Bendras svoris (g)	Ornamentuota, glazūnuota	Fragmentų dydis mm		Išdeginimas	Perkasa	Radimo kvadratas	Gylis (m)	Pastabos
		Bendrai	Pakrašteliai	Sienelės	Dugnai, priedugniai			nuo	iki					
20	apžt.	2		2		7.8		6x20x23	8x21x33	o	2	A/4	0.55	Smulkūs ir aptrupėję
21	apžt.	1	1			0.9		2x12x20	4x12x20	o		A/2 duobė Nr.5	0.60	Aptrupėjęs
22	apžt.?	2		2		4.5		8x14x22	11x18x24	r		A/14	0.80	Neinventorinti, nes smulkūs
23	apžt.?	1			1	1.4		7x10x17	8x10x17	o		A/8 duobė Nr.7	0.80	Labai smulkus.
24	apžt.	2		2		6.9	x	6x19x21	8x20x26	o		A/4	0,90-1,00	Įrėžti grioveliai - ornamentas. Viduje yra prikepusio maisto likučių. Lygiu paviršiumi, smulkūs
25	apžt.	2	1	1		6.0		4x11x22	7x22x25	o		A/6-7 duobė Nr.6		Neinventorinti, nes smulkūs
26	3 žt, 1 apžt	4		4		12.6		4x17x23	9x21x28	o+r		B/9	0 - 0,20	Smulkūs, lyg. paviršiumi
27	apžt.	2		2		4.4		6x15x15	11x20x26	o	A-B/17	0.40	Lygiu paviršiumi	
28	apžt.	1		1		2.9		5x18x24	6x18x24	o	3	B/7	0.50	Lygiu paviršiumi
29		1		1		4.5		8x20x24	9x20x24	o		B/14		Lygiu paviršiumi
30	lp	2		2		8.2		4x21x23	9x24x29	o+r	A/5	0,55-0,60	Smulkūs, lygiu paviršiumi	
31	apžt.	2		2		6.3		5x15x23	9x17x29	o	A/12			
32	apžt.?	2		2		4.3		4x17x19	8x19x23	o	B/6 duobė Nr.15	0.80	Smulkūs ir aptrupėję	
33	apžt.	3		2	1	8.5		6x17x27	10x28x28	o	4	A/18	0.30	Smulkūs, lygiu paviršiumi
34	apžt.	1		1		4.6		8x21x27		o		A/7	0.35	Lygiu paviršiumi
35		2		2		11.9		9x22x25	12x26x27	o+r		A/12		Lygiu paviršiumi
36	apžt.	4		4		12.2		7x15x21	8x19x26	o		B/3, duobė Nr.17	0.50	Smulkūs, lygiu paviršiumi
37	apžt.	1		1		2.8		7x19x24	8x19x24	o		B/10		Lygiu paviršiumi
38	lp?	3		2	1	10.5		6x15x20	11x22x31	o		A-B/14, duobė Nr.20	0.50	Smulkūs, lygiu paviršiumi
39	apžt?	1		1		2.2		5x20x23	6x20x23	o		A/20	0.50	Smulkus, lygiu paviršiumi
40	apžt.	1		1		4.8		6x21x25	8x21x25	o	A/10	0.70		
41	apžt?	1		1		4.0		7x21x26	8x21x26	o	B/13	0.70	Smulkus, lygiu paviršiumi	
42	lp	3		3		11.8		6x18x23	11x21x28	o	5	A/13	0.50	Smulkūs, smulkiai grublėtais paviršiais
43	lp?	1		1		2.0		3x16x20	7x16x20	o		B/1 duobė Nr.23	0.70	Smulkus, aptrupėjęs

Eilės Nr.	Tipas	Radinių kiekis				Bendras svoris (g)	Ornamentuota, glazūnuota	Fragmentų dydis mm		Išdegimas	Perkasa	Radimo kvadratas	Gylis (m)	Pastabos
		Bendrai	Pakrašteliai	Sienelės	Dugnai, priedugniai			nuo	iki					
44	1 apžt. + 1 lp	2	1	1		5.2		5x17x22	9x18x22	o	5	B/3-4 duobė Nr.25	0.70	Smulkūs
45	lp	4		4		7.7		2x12x19	8x22x25	o		A/11 duobė Nr.32	0,70-0,90	Smulkūs, aprtrupėjęs
46	apžt.	1		1		2.7		7x12x22	8x12x22	o	6	A/3	0.40	Smulkūs
47	1 žt +1 apžt	2		2		3.4		4x16x21	7x18x23	o		B/9	0.30	Smulkūs
Iš viso:		126	11	110	5	476.7								

Sutrumpinimai:

sm. - smulkus, vid. - vidutinės, v - vidus, i - išorė, o - oksidacinis, r - redukcinis, p - žr. pastabose, lp - lipdyta, žt - žiesta, apžt - apžiesta

X. Žmonių kaulai iš registruotų kapų

Eil.Nr.	Perkasa	Kvadratas	Kapas Nr.	Gylis (m)	Tipas	Fragmentų skaičius	Svoris g.	Pastabos	
1	1	A/20	3	1.30	Griautinis	3	34	Kaukolės 3 fragmentai	
2	1	A-A1/20	4	1.30	Griautinis	neskaičiuota	nesverta	Rankų pirštai, rankos kaulų ir dubens kaulų likučiai (dalis prikepę prie radinių)	
3	4	A/14	5	1.00	Griautinis	2	?	Išliko tik 2 smulkūs kaulų fragmenteliai prie lankinės segės	
4	5	A8-B8	6	0.60	Degintinis	neskaičiuota	1631		
5	5	A13	7	0.50	Degintinis	neskaičiuota	1439		
6	5	A-A1/6	8	0,40-0,50	Degintinis	neskaičiuota	1365		
7	5	B/6-7	9	0,50-0,60	Degintinis	neskaičiuota	1531		
8	5	A-B/18	10	0,40-0,50	Degintinis	neskaičiuota	5419		
9	5	B-C/20	11	0.50	Degintinis	neskaičiuota	1042		
10	5	A-A1/16-17	12	0.80	Degintinis	neskaičiuota	1854		
11	6	A-C/1-2	13	0.80	Degintinis	neskaičiuota	2425		
12	5	B/20	14	0.80	Griautinis	trupiniai	2.5		
Iš viso:							16742.5		

XI. Pavieniai žmonių kaulai

Eil.Nr.	Perkasa	Kvadratas	Atsitiktiniai	Gylis (m)	Tipas	Fragmentų skaičius	Svoris g.	Pastabos
1	1	A/2	x	0.70	Degintinis	1	1.30	
2		A/13	x	0.60	Degintinis	3	0.40	
3	2	A-B/3	x	0.40	Degintinis	trupiniai	8.00	
4		A/6	x	0.80	Griautinis	5	5.27	
5		A-B/4-5	x	0,70-0,80	Degintinis	20	40.00	
6		A-B/17	x	0.40	Griautinis	4 ilgieji kaulai, keli smulkūs	155.50	
7		B/19	x	0.50	Degintinis	1	0.46	
8	3	A/6	x	0.70	Griautinis	1	3.00	
9	4	A-B/12	x	1.00	Griautinis	pastabose	62.00	3 kaukolės dalys, dantis, keli smulkūs

XII. Gyvūnų kaulai

Eil.Nr.	Perkasa	Kvadratas	Gylis (m)	Apibūdinimas	Svoris g.	Pastabos
1	1	A/15	1,00-1,10	Apdegę, smulkūs, 15 fragmentų	16.00	Iš laužvietės, duobės Nr.1
2		B/4-10		Apdegę, labai smulkūs	0.50	Iš išgriuvusios sienelės
3		A/16	0.60	5 smulkūs apdegę fragmentai	2.30	
4	2	A/2	0.55	Arklio (?) žandikaulis su dantimis	43.00	Duobė Nr.5
5		A-B/6-7	0,50-0,60	Ilgųjų kaulų fragmentai	18.00	Duobė Nr.6
6		A/6-7	0.70	5 ilgųjų kaulų fragmentai	35.50	
7		B/17	0.40	1 šonkaulis (?), 1 smulkus apdegęs fragmentas	4.00	Duobė Nr.8
8		A/4	0,90-1,00	8 fragmentai	19.00	
9		B/5	0.90	6 smulkūs fragmentai	4.50	Duobė Nr.11
10	3	B/5-6	0.90	2 smulkūs apdegę fragmentai	0.84	Pilko smėlio dėmėje
11	5	B/3-4	0.70	Dantys	10.00	Iš duobės Nr.25
12	6	A-C/1-2	0.80	Žirgo griaučiai	4670.00	Degintinis kapas Nr.13 su palaidotu žirgu

XIII. Gyvūnų kaulai iš degintinių kapų, atrinkti antropologinių tyrimų metu

Eil.Nr.	Perkasa	Kapas Nr.	Kiekis	Apibūdinimas	Svoris g.	Pastabos
1	5	9	14	Prie kaulų išlikę išsilydžiusio žalvario	43.00	
2	5	10	37		97.00	
3	5	11	22		9.50	
4	5	12	3		3.50	
5	6	13	5		4.50	

XIV. Radiniai iš degintinių kapų, atrinkti antropologinių tyrimų metu

Eil.Nr.	Perkasa	Kapas Nr.	Kiekis	Apibūdinimas	Svoris g.	Pastabos
1	5	6	3	Žalvarinių dirbinių fragmentai (1 kniedė ir 2 strypeliai)	2.00	
2	5	9	19	Apsilydžiusių žalvarinių dirbinių fragmentai (yra bent 2 kniedės)	3.10	
3	5	9	5	Kauliniai (raginiai) 4 šukų dantukai ir ornamentuoto strypelio nuolauža	1.40	
4	5	10	10	Geležinių skardelių ir išsilydžiusių žalvarinių dirbinių fragmentai	3.60	
5	5	11	2	Žalvarinė kniedė ir vielutės nuolauža	0.50	
6	5	11	17	Kaulo (rago) dirbinio (peilio, šukų rankenos?) fragmentai	4.00	
7	6	13	1	Geležinio dirbinio (kilpos?) nuolauža	1.20	

Radinių fotonuotraukų sąrašas

1. Perkasa Nr.1, kapo Nr.3 visi radiniai, inv.Nr.1-6. Visų radinių fotonuotraukų autorius – O.Fediajevas.
2. Perkasa Nr.1, kapo Nr.4 radiniai, inv.Nr.7-14.
3. Perkasa Nr.1, kapo Nr.4 karolių vėrinys, inv.Nr.15 (1-23).
4. Perkasa Nr.4, kapo Nr.5 segė, inv.Nr.16.
5. Perkasa Nr.4, kapo Nr.5 verpstukas, inv.Nr.120, viršus.
6. Perkasa Nr.4, kapo Nr.5 verpstukas, inv.Nr.120, apačia.
7. Perkasa Nr.5, kapo Nr.6 ietigalis, inv.Nr.17.
8. Perkasa Nr.5, kapo Nr.6 radiniai inv.Nr.18-24.
9. Perkasa Nr.5, kapo Nr.6 kalavijo (inv.Nr.18) puošyba.
10. Perkasa Nr.5, kapas Nr.7, visi radiniai inv.Nr.25-33.
11. Perkasa Nr.5, kapo Nr.8 visi radiniai, inv.Nr.34-40.
12. Perkasa Nr.5, kapo Nr.8 segė, inv.Nr.39.
13. Perkasa Nr.5, kapo Nr.9 visi radiniai.
14. Perkasa Nr.5, kapo Nr.9 raginių/kaulinių šukų ir nenustatytų dirbinių fragmentai, inv.Nr.41.
15. Perkasa Nr.5, kapo Nr.9 verpstukas, inv.Nr.42.
16. Perkasa Nr.5, kapo Nr.9 karoliukai (inv.Nr.43, 44) ir adatos ašelė (inv.Nr.46).
17. Perkasa Nr.5, kapo Nr.9 radiniai inv.Nr.47-51.
18. Perkasa Nr.5, kapo Nr.9 radiniai inv.Nr.52.
19. Perkasa Nr.5, kapo Nr.10 radiniai inv.Nr.54-75.
20. Perkasa Nr.5, kapo Nr.10 kalavijas inv.Nr.76.
21. Perkasa Nr.5, kapo Nr.10 kalavijo inv.Nr.76 puošyba.
22. Perkasa Nr.5, kapo Nr.10 segė, inv.Nr.69.
23. Perkasa Nr.5, kapo Nr.11 verpstukas, inv.Nr.89.
24. Perkasa Nr.5, kapo Nr.11 radiniai inv.Nr.77-88, 90.
25. Perkasa Nr.6, kapo Nr.13 radiniai inv.Nr.91-96, 98-113.
26. Perkasa Nr.5, kapo Nr.14 radiniai inv.Nr.114-119.
27. V-VI a. atsitiktiniai radiniai inv.Nr.121-131.
28. XII-XIII a. atsitiktiniai radiniai inv.Nr.132-140.
29. XIX-XX a. atsitiktiniai radiniai inv.Nr.141-149.
30. Perkasa Nr.1 registruota keramika, inv.Nr.151, 153, 156, 160-162, 164-165, 168, 172-173.

31. Perkasos Nr.1 registruota keramika, inv.Nr.174-176, 178-179, 181, 198.
32. Perkasos Nr.2 registruota keramika, inv.Nr.204-209, 211.
33. Perkasos Nr.3 registruota keramika, inv.Nr.217-219, 221-225, 231.
34. Perkasos Nr.4 registruota keramika, inv.Nr.236, 240, 243, 245, 247-248.
35. Perkasų Nr.5-6 registruota keramika, inv.Nr.250-256.
36. Titnaginiai radiniai, inv.Nr.257-266.
37. Titnaginiai radiniai, inv.Nr.267-276.
38. Titnaginiai radiniai, inv.Nr.277-286.
39. Titnaginiai radiniai, inv.Nr.287-298.
40. Geležies gamybos radiniai iš visų perkasų.
41. Molio tinkas iš perkamos Nr.1, kv. A-B/1-3.



Foto 1. Perkasa Nr.1, kapo Nr.3 visi radiniai, inv.Nr.1-6.
 Visų radinių fotonuotraukų autorius – O.Fediajevas.



Foto 2. Perkasa Nr.1, kapo Nr.4 radiniai, inv.Nr.7-14.



Foto 3. Perkasa Nr.1, kapo Nr.4 karolių vėrinys, inv.Nr.15 (1-23).



Foto 4. Perkasa Nr.4, kapo Nr.5 segė, inv.Nr.16.



Foto 5. Perkasa Nr.4, kapo Nr.5 verpstukas, inv.Nr.120, viršus.



Foto 6. Perkasa Nr.4, kapo Nr.5 verpstukas, inv.Nr.120, apačia.



Foto 7. Perkasa Nr.5, kapo Nr.6 ietgalis, inv.Nr.17.



Foto 8. Perkasa Nr.5, kapo Nr.6 radiniai inv.Nr.18-24.



Foto Nr.9. Perkasa Nr.5, kapo Nr.6 kalavijo (inv.Nr.18) puošyba.



Foto 10. Perkasa Nr.5, kapas Nr.7, visi radiniai inv.Nr.25-33.



Foto 11. Perkasa Nr.5, kapo Nr.8 visi radiniai, inv.Nr.34-40.



Foto 12. Perkasa Nr.5, kapo Nr.8 segè, inv.Nr.39.



Foto 13. Perkasa Nr.5, kapo Nr.9 visi radiniai.



Foto 14. Perkasa Nr.5, kapo Nr.9 raginių/kaulinių šukų ir nenustatytų dirbinių fragmentai, inv.Nr.41.



Foto 15. Perkasa Nr.5, kapo Nr.9 verpstukas, inv.Nr.42.



Foto 16. Perkasa Nr.5, kapo Nr.9 karoliukai (inv.Nr.43, 44) ir adatos ašelė (inv.Nr.46).



Foto 17. Perkasa Nr.5, kapo Nr.9 radiniai inv.Nr.47-51.

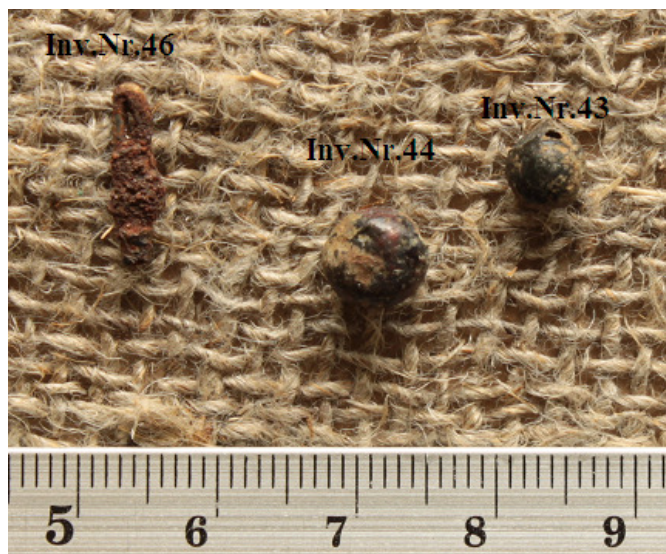

Foto 18. Perkasa Nr.5, kapo Nr.9 radiniai inv.Nr.52.



Foto 19. Perkasa Nr.5, kapo Nr.10 radiniai inv.Nr.54-75.



Foto 20. Perkasa Nr.5, kapo Nr.10 kalavijas inv.Nr.76.



Foto 21. Perkasa Nr.5, kapo Nr.10 kalavijo inv.Nr.76 puošyba.



Foto 22. Perkasa Nr.5, kapo Nr.10 segè, inv.Nr.69.



Foto 23. Perkasa Nr.5, kapo Nr.11 verpstukas, inv.Nr.89.



Foto 24. Perkasa Nr.5, kapo Nr.11 radiniai inv.Nr.77-88, 90.



Foto 25. Perkasa Nr.6, kapo Nr.13 radiniai inv.Nr.91-96, 98-113.



Foto 26. Perkasa Nr.5, kapo Nr.14 radiniai inv.Nr.114-119.



Foto 27. V-VI a. atsitiktiniai radiniai inv.Nr.121-131.



Foto 28. XII-XIII a. atsitiktiniai radiniai inv.Nr.132-140.



Foto 29. XIX-XX a. atsitiktiniai radiniai inv.Nr.141-149.



Foto 30. Perkastos Nr.1 registruota keramika, inv.Nr.151, 153, 156, 160-162, 164-165, 168, 172-173.



Foto 31. Perkastos Nr.1 registruota keramika, inv.Nr.174-176, 178-179, 181, 198.



Foto 32. Perkastos Nr.2 registruota keramika, inv.Nr.204-209, 211.



Foto 33. Perkastos Nr.3 registruota keramika, inv.Nr.217-219, 221-225, 231.



Foto 34. Perkastos Nr.4 registruota keramika, inv.Nr.236, 240, 243, 245, 247-248.



Foto 35. Perkastų Nr.5-6 registruota keramika, inv.Nr.250-256.



Foto 36. Titnaginiai radiniai, inv.Nr.257-266.



Foto 37. Titnaginiai radiniai, inv.Nr.267-276.



Foto 38. Titnaginiai radiniai, inv.Nr.277-286.



Foto 39. Titnaginiai radiniai, inv.Nr.287-298.



Foto 40. Geležies gamybos radiniai iš visų perkasų.



Foto 41. Molio tinkas iš perkamos Nr.1, kv. A-B/1-3.

Piešinių sąrašas

1. Kapo Nr.3 radinių piešiniai.
2. Kapo Nr.4 radinių piešiniai.
3. Kapo Nr.5 radinių piešiniai.
4. Kapo Nr.6 radinių piešiniai.
5. Kapo Nr.7 radinių piešiniai.
6. Kapo Nr.8 radinių piešiniai.
7. Kapo Nr.9 radinių piešiniai.
8. Kapo Nr.10 radinių piešiniai.
9. Kapo Nr.11 radinių piešiniai.
10. Kapo Nr.13 radinių piešiniai.
11. Kapo Nr.14 radinių piešiniai.
12. Atsitiktinių radinių piešiniai.
13. Buitinės keramikos radinių Inv.Nr.165, 173-176, 178 piešiniai.
14. Buitinės keramikos radinių Inv.Nr.179, 205-207, 209, 248, 253 piešiniai.

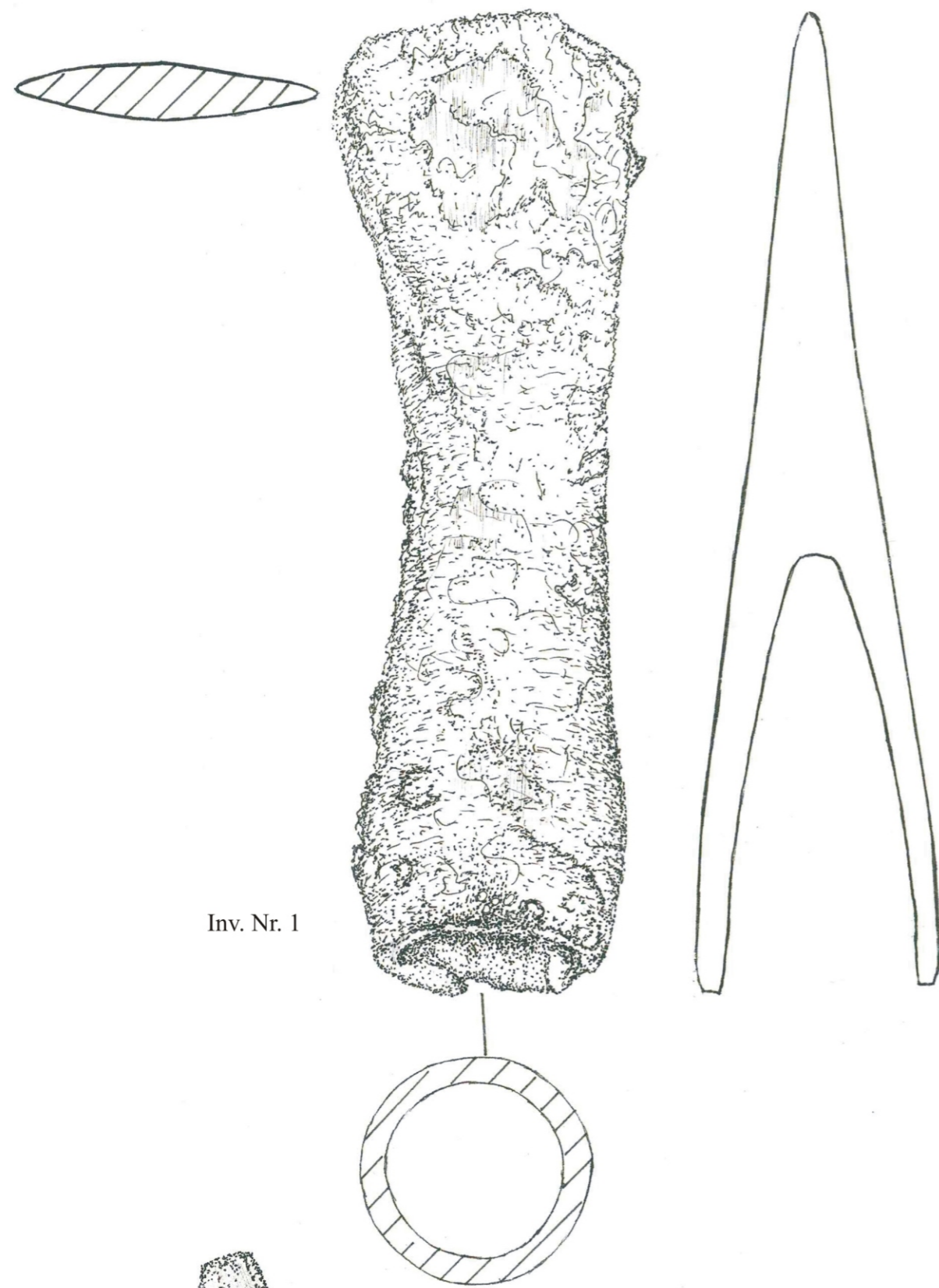

Inv. Nr. 1

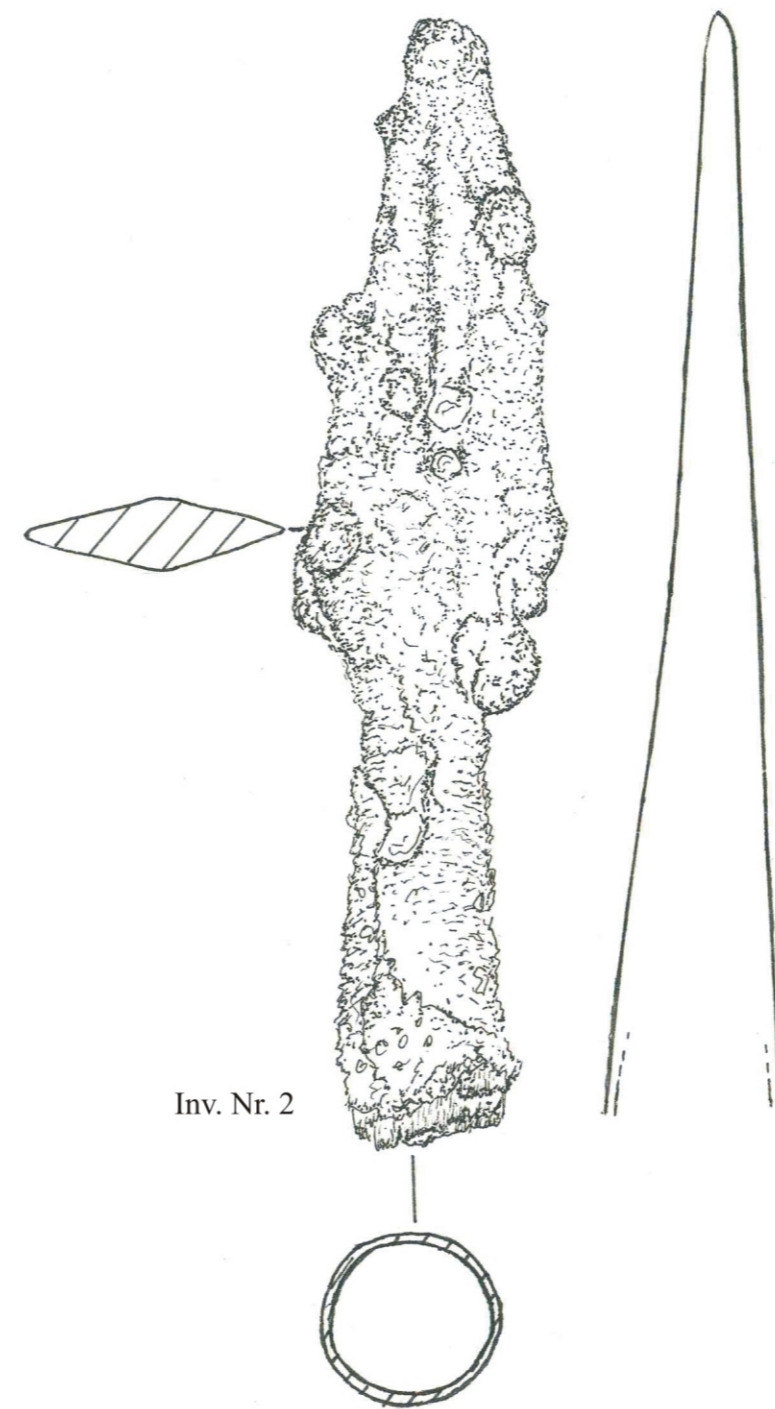

Inv. Nr. 2

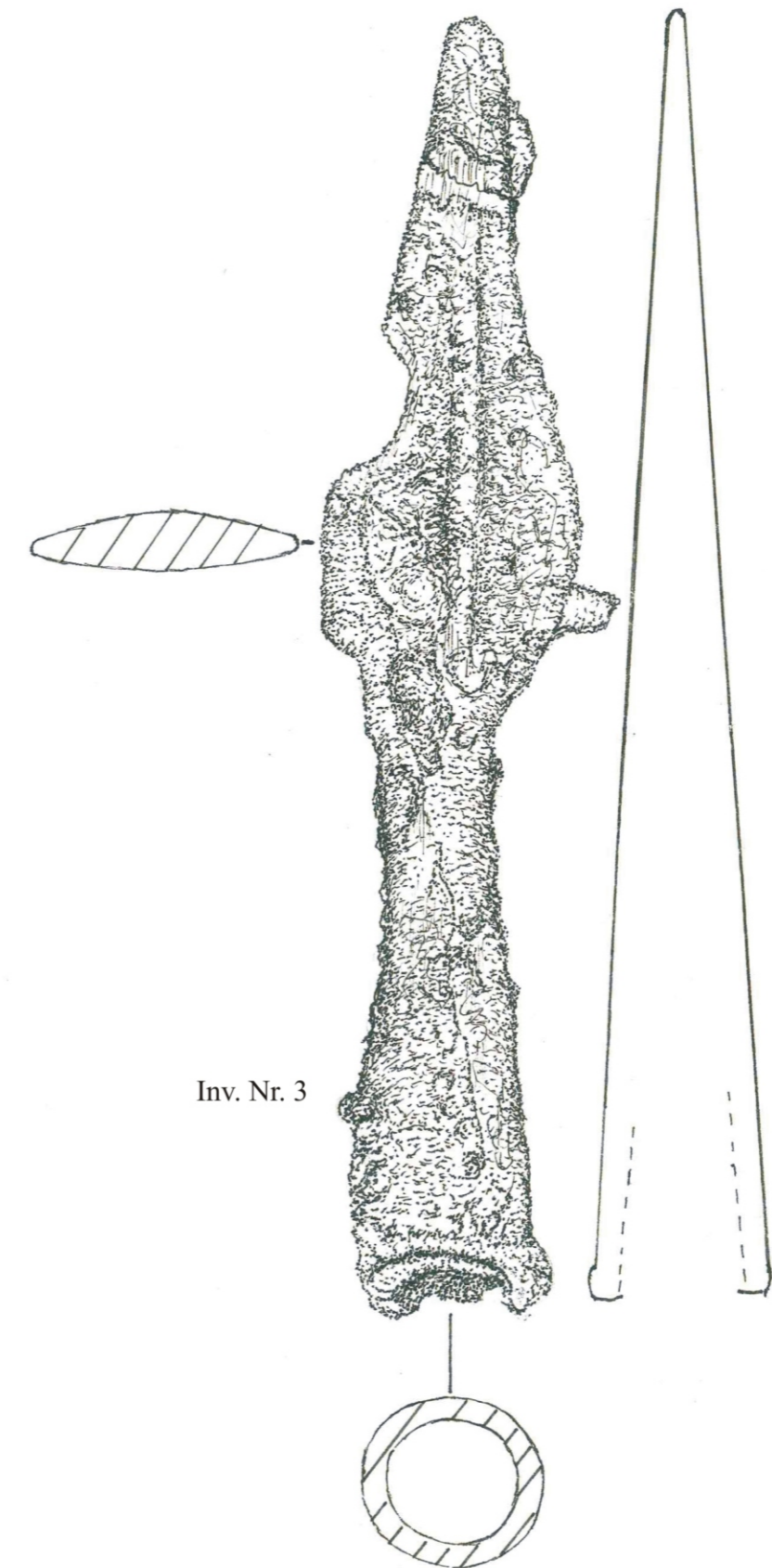

Inv. Nr. 3

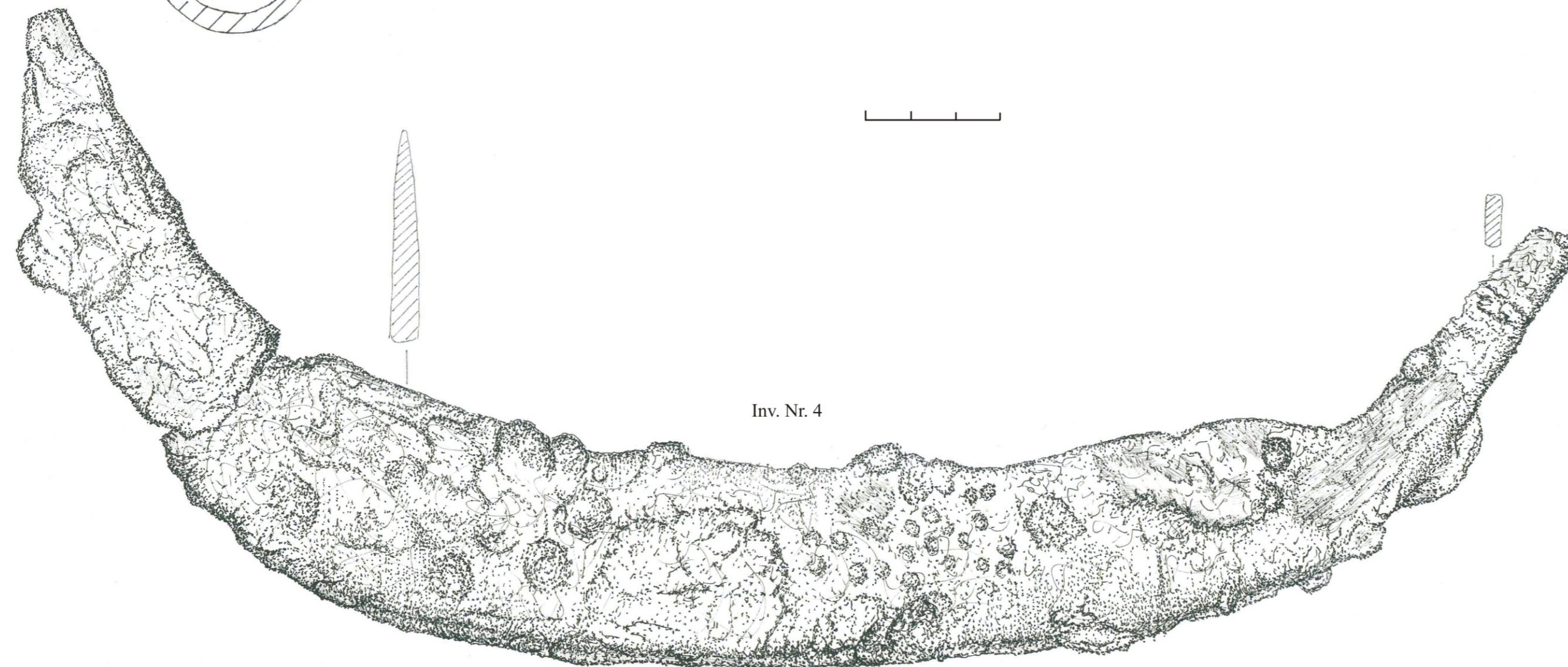

Inv. Nr. 4

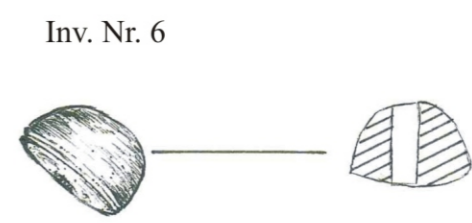

Inv. Nr. 6

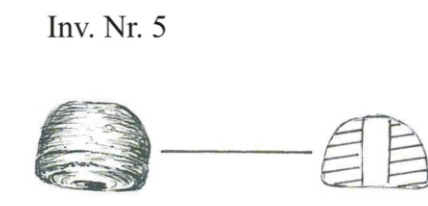

Inv. Nr. 5

Šereitlaukio piliakalnio (A 512P), Pagėgių sav., 2008 m žvalgomieji archeologiniai tyrimai		
Perkasa Nr. 1. Kapas Nr. 3. Radinių piešiniai M 1:1.	Lapas	Lapų
Piešinių autoriai: D. Fedajevienė Inv. Nr. 1-6.	1	14

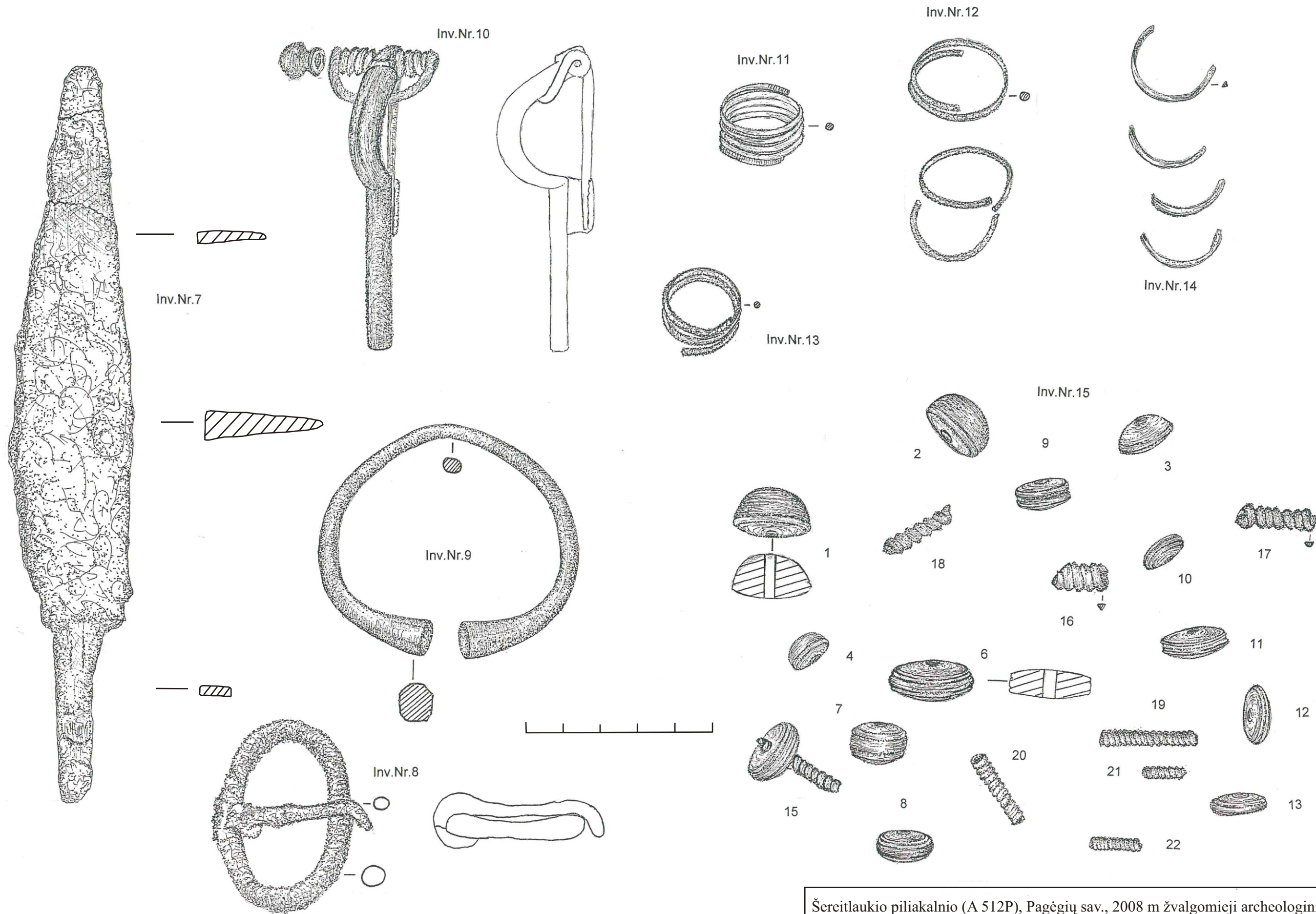

Šereitlaukio piliakalnio (A 512P), Pagėgių sav., 2008 m žvalgomieji archeologiniai tyrimai		
Perkasa Nr. 1. Kapas Nr. 4. Radinių piešiniai M 1:1.	Lapas	Lapų
Piešinių autoriai: D. Fediajeviene Inv. Nr. 7-15.	2	14

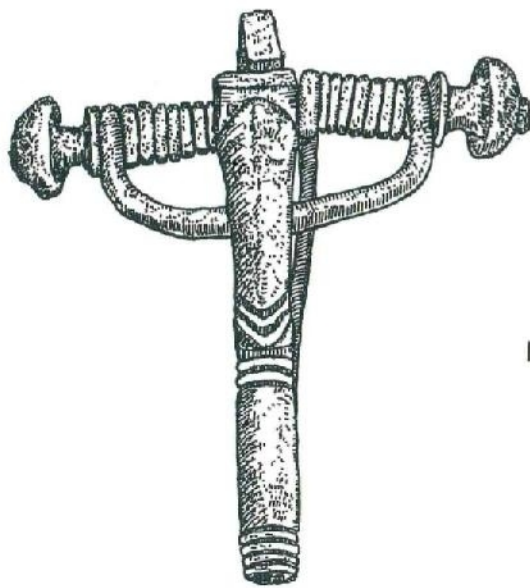

Inv.Nr. 16

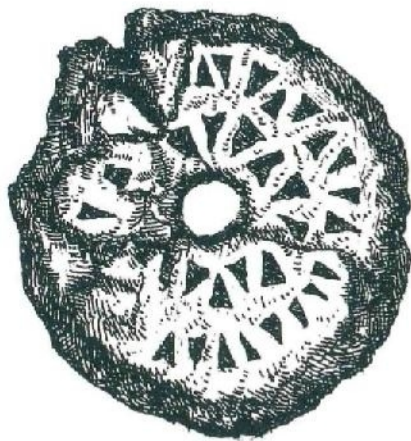

Inv.Nr. 120

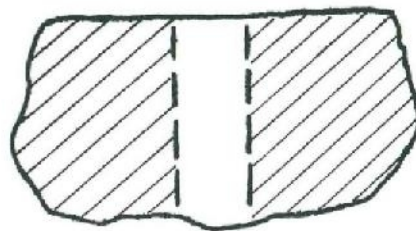

Šereitlaukio piliakalnio (A 512P), Pagėgių sav., 2008 m žvalgomieji archeologiniai tyrimai

Perkasa Nr. 4. Kapas Nr. 5. Radinių piešiniai M 1:1.

Lapas

Lapų

Piešinių autoriai: E. Tamulytė Inv. Nr. 16, 120.

3

14

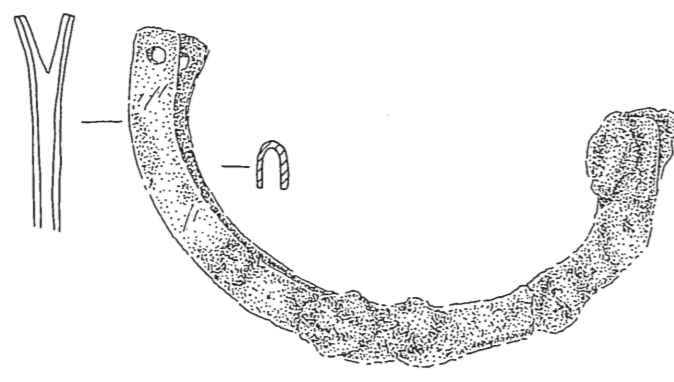

Inv. Nr. 22

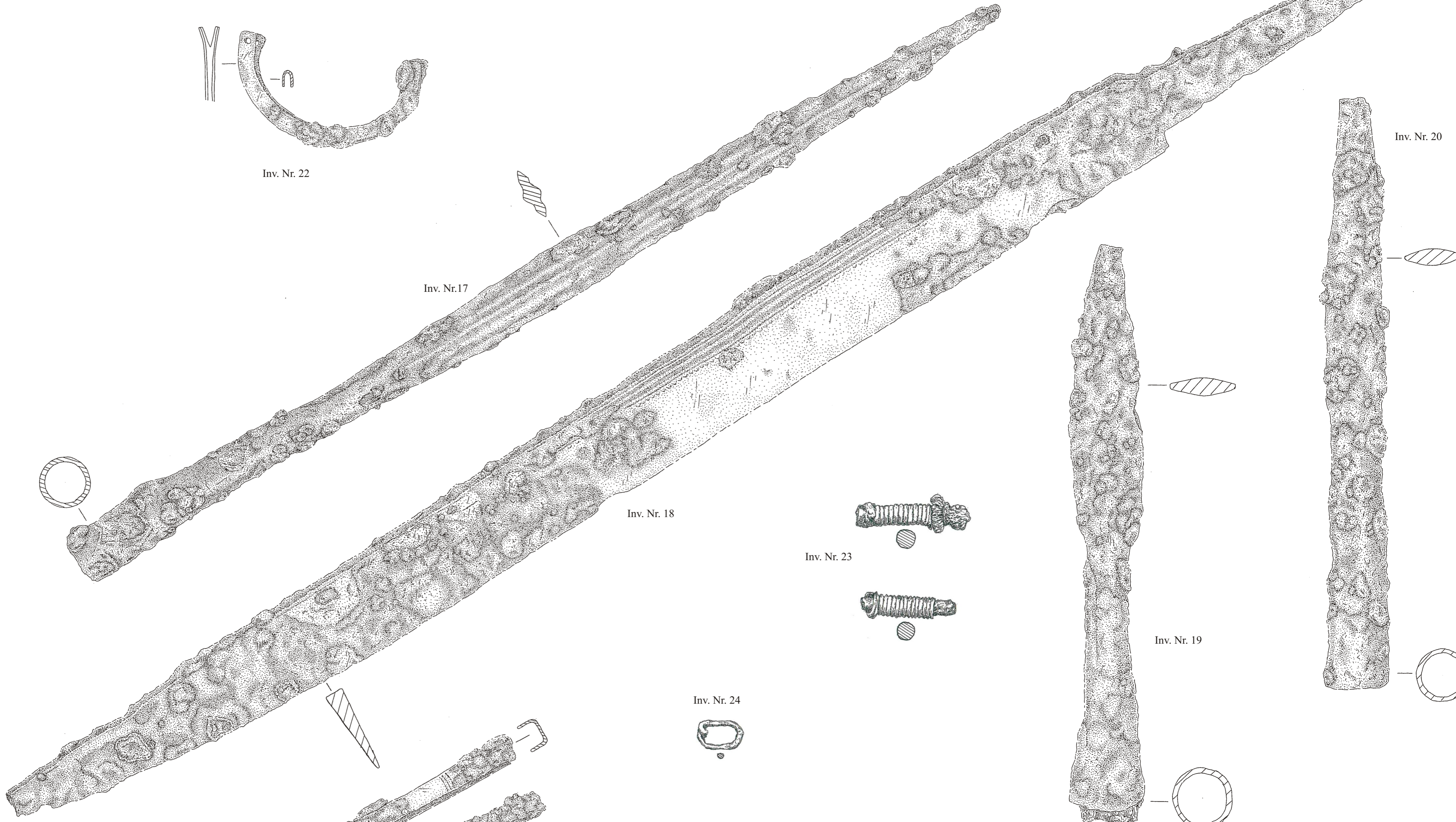

Inv. Nr. 17

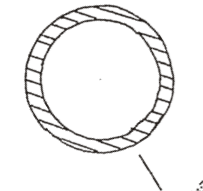

Inv. Nr. 18

Inv. Nr. 23

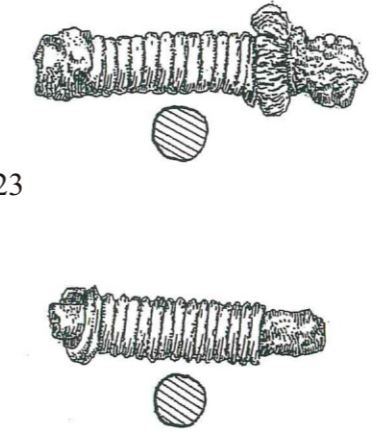

Inv. Nr. 24

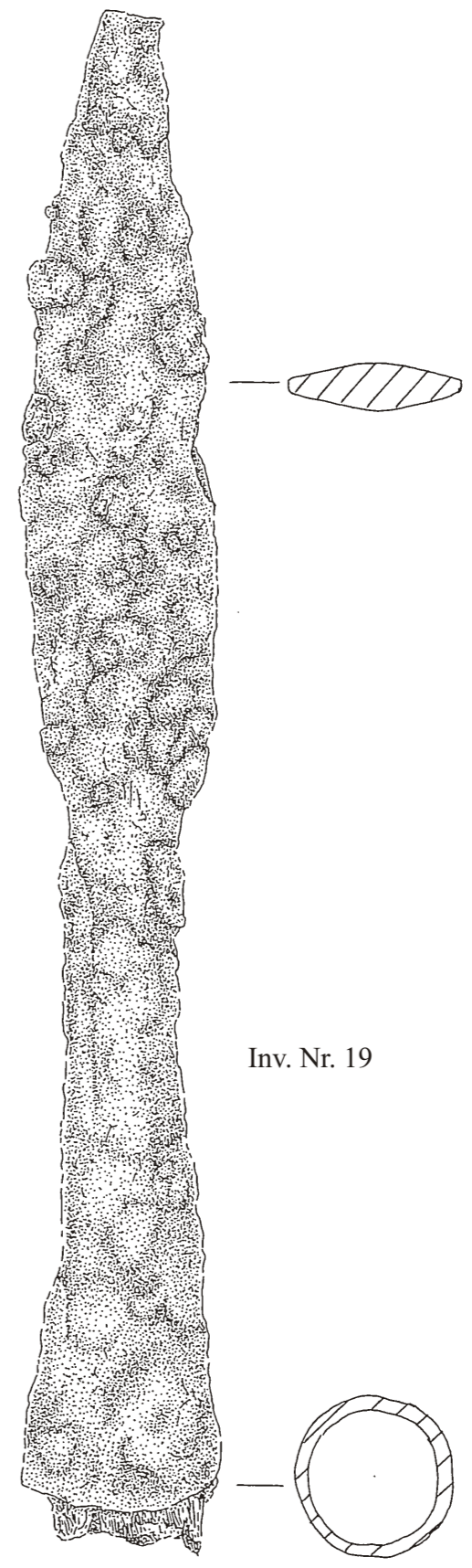

Inv. Nr. 19

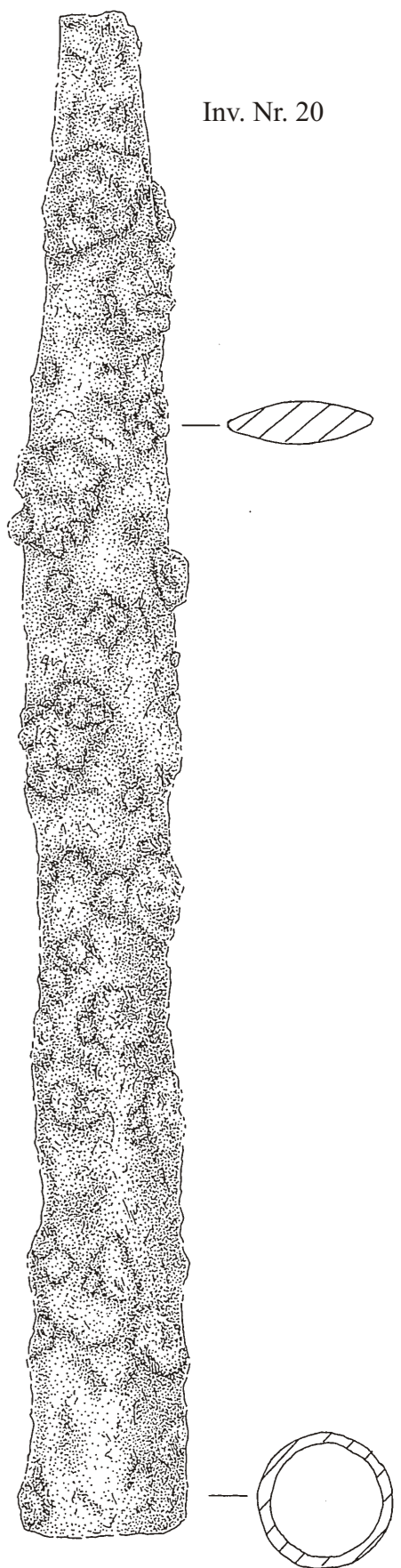
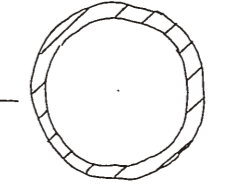

Inv. Nr. 20

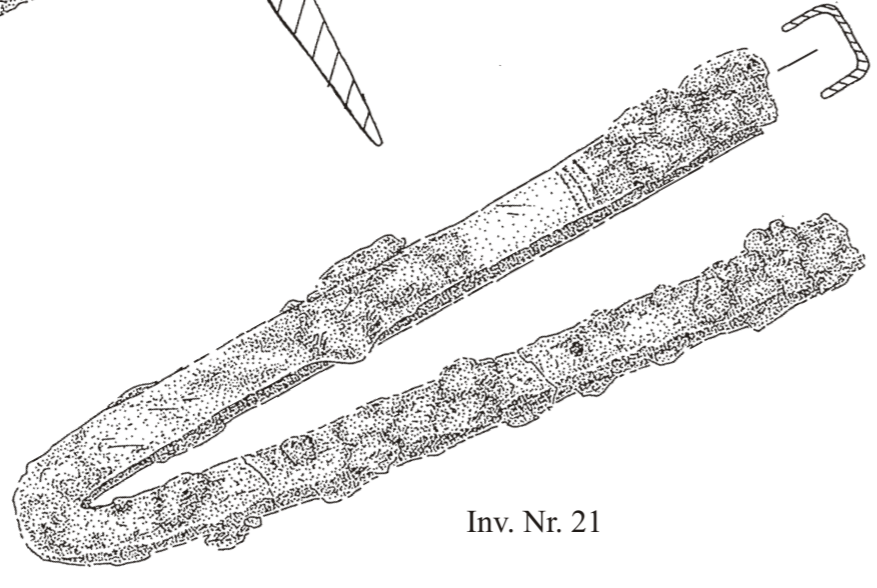
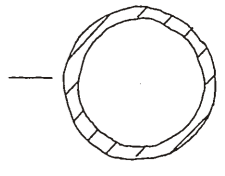

Inv. Nr. 21



Šereitlaukio piliakalnio (A 512P), Pagėgių sav., 2008 m žvalgomieji archeologiniai tyrimai		
Perkasa Nr. 5. Kapas Nr. 6. Radinių piešiniai M 1:1.	Lapas	Lapų
Piešinių autoriai: S. Mikšaitė Inv. Nr. 17-22; E. Tamulytė Inv. Nr. 23-24.	4	14

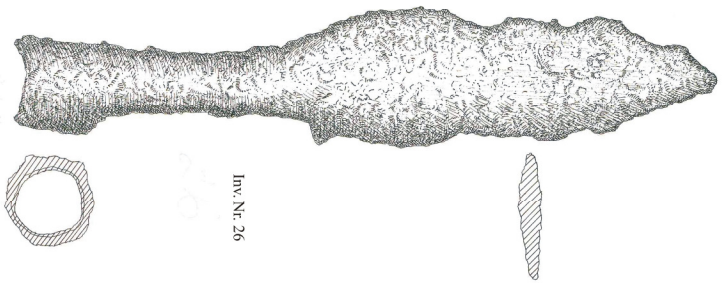

Inv. Nr. 26

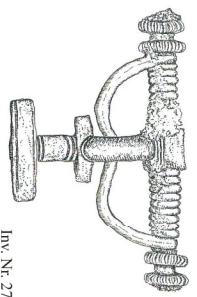

Inv. Nr. 27

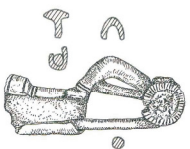

Inv. Nr. 32



Inv. Nr. 33



Inv. Nr. 30



Inv. Nr. 31



Inv. Nr. 29



Inv. Nr. 28

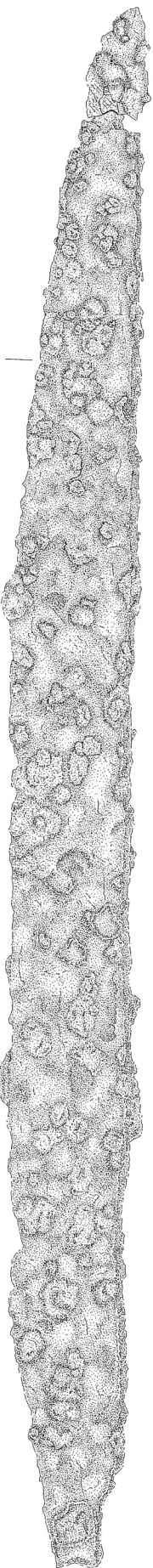

Inv. Nr. 25



Serečliankio piliakalnis (A 512P), Paegečių sav., 2008 m Zvalgomiųji archeologiniai tyrinai		
Perkasi Nr. 5, Kapas Nr. 7, Raudinių pėsčiaiai M 1:1.	Lapas	Lapų
Pėšinių autorių: S. Mikšaitis Inv. Nr. 25; E. Tamulytė Inv. Nr. 26-33.	5	14

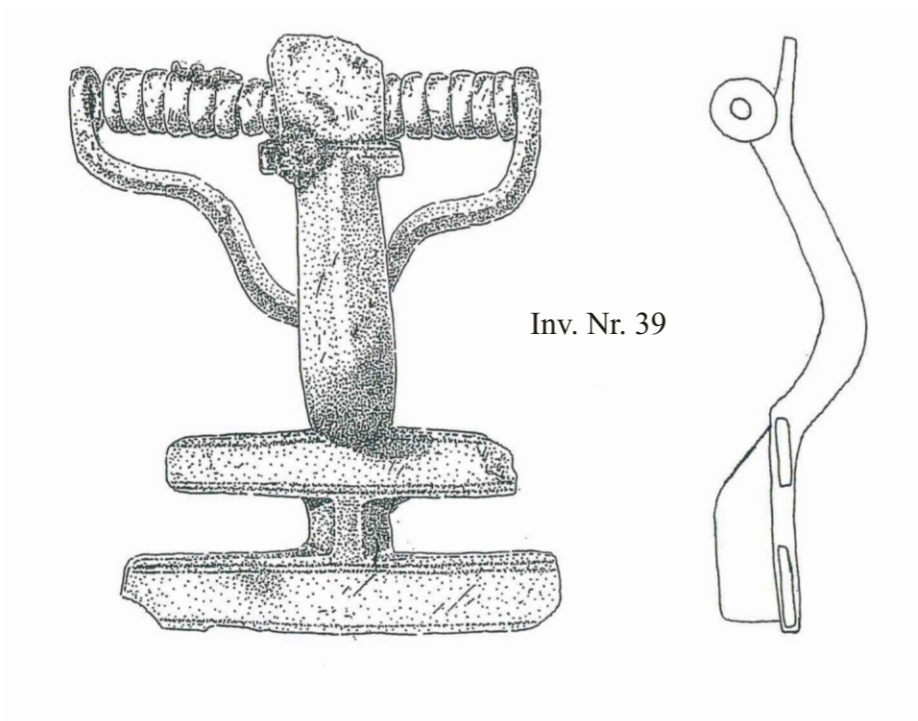

Inv. Nr. 39

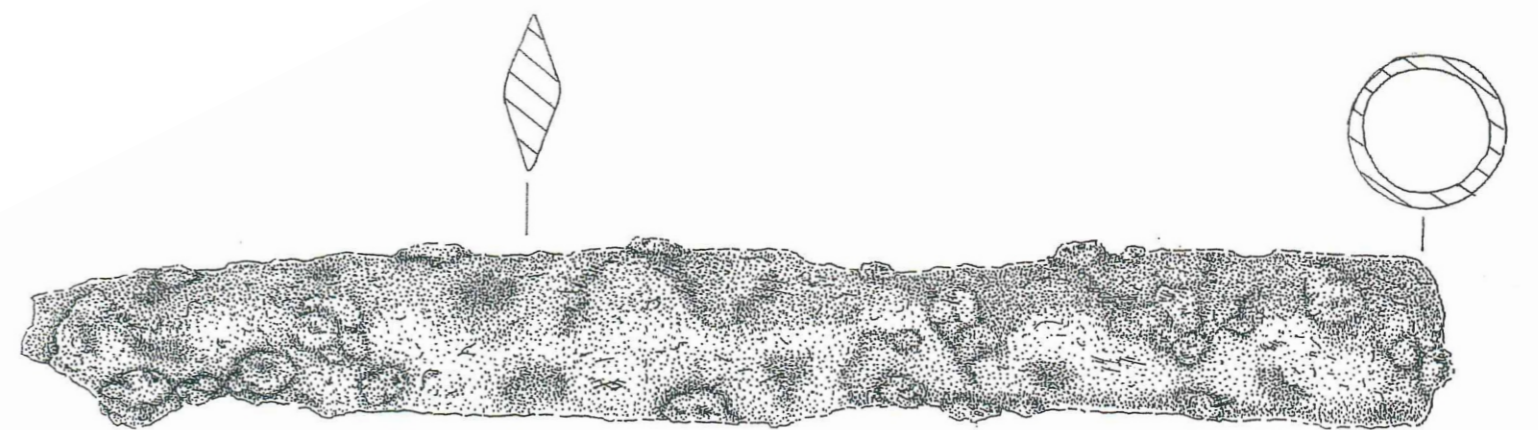

Inv. Nr. 35

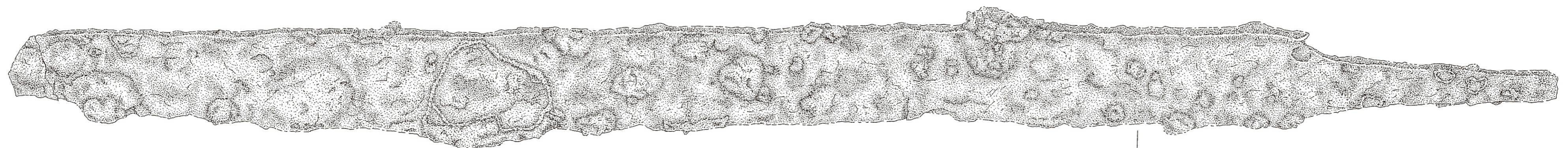

Inv. Nr. 34



Šereitlaukio piliakalnio (A 512P), Pagėgių sav., 2008 m žvalgomieji archeologiniai tyrimai		
Perkasa Nr. 5. Kapas Nr. 8. Radinių piešiniai M 1:1.	Lapas	Lapų
Piešinių autoriai: S. Mikšaitė Inv. Nr. 34-35, 39.	6	14

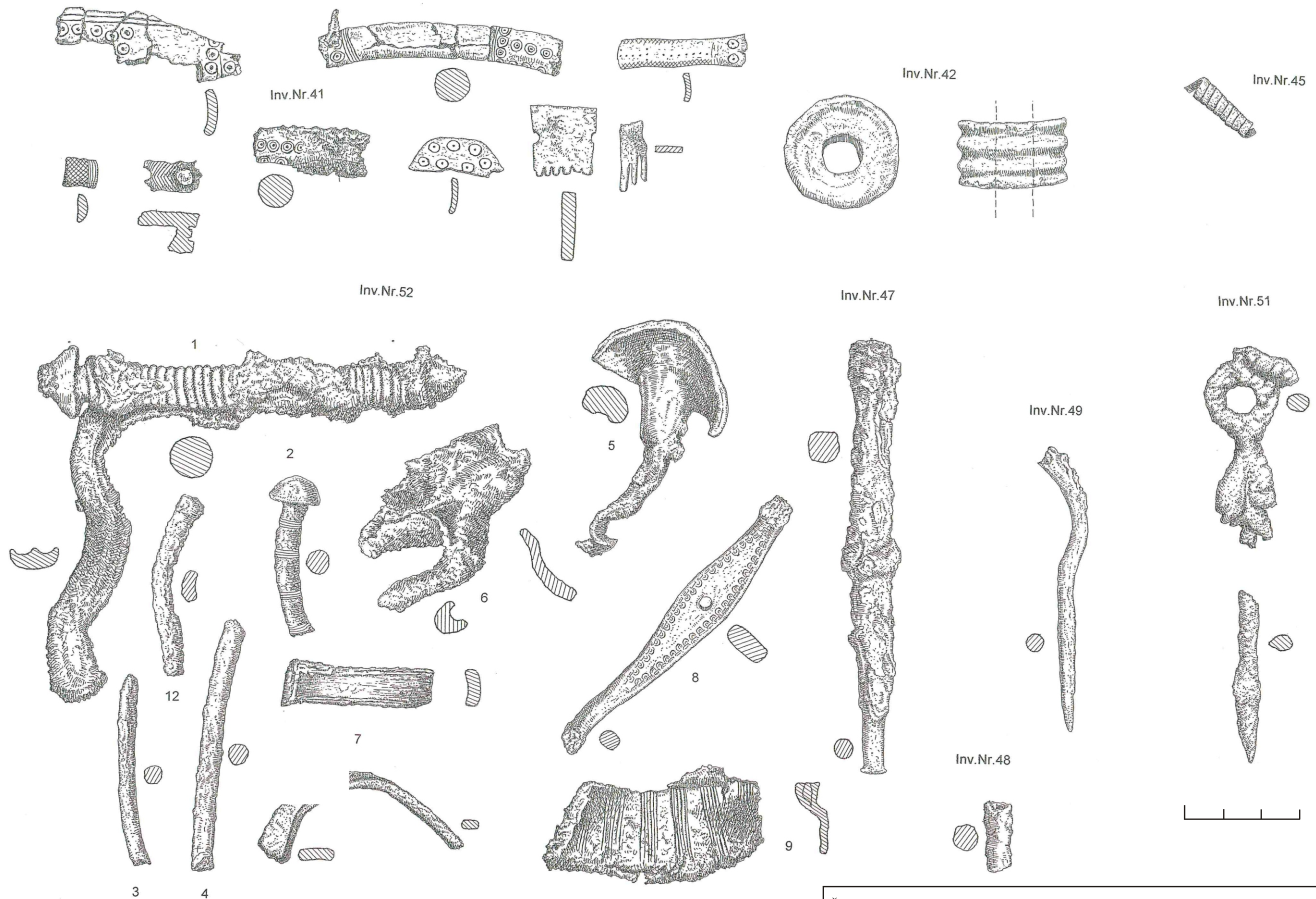

Šereitlaukio piliakalnio (A 512P), Pagėgių sav., 2008 m žvalgomieji archeologiniai tyrimai		
Perkasa Nr. 5. Kapas Nr. 9. Radinių piešiniai M 1:1.	Lapas	Lapų
Piešinių autoriai: E. Tamulytė Inv. Nr. 41-42, 45, 47, 49, 51-52.	7	14

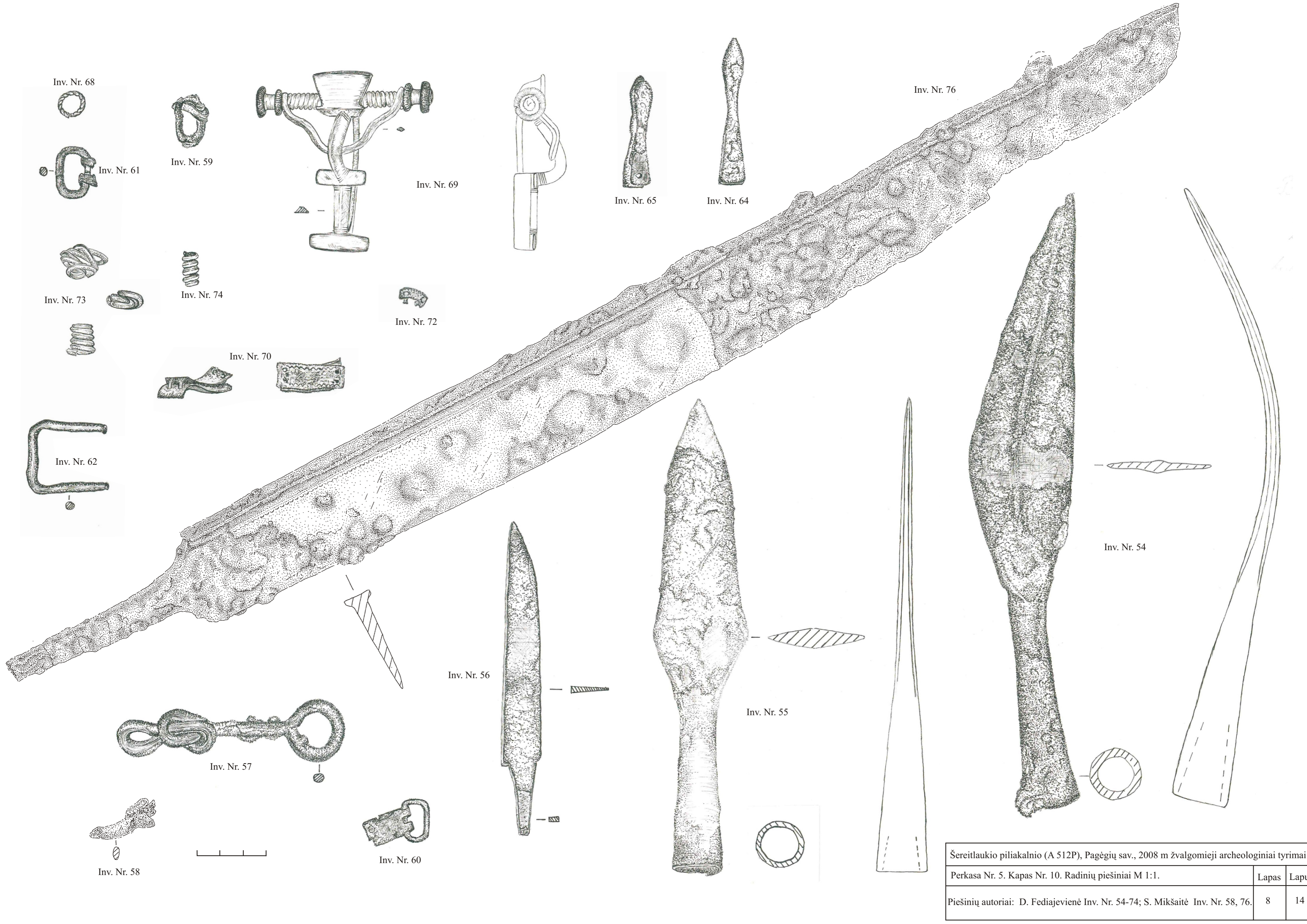

Šereitlaukio piliakalnio (A 512P), Pagėgių sav., 2008 m žvalgomieji archeologiniai tyrimai		
Perkasa Nr. 5. Kapas Nr. 10. Radinių piešiniai M 1:1.	Lapas	Lapų
Piešinių autoriai: D. Fediajevičė Inv. Nr. 54-74; S. Mikšaitė Inv. Nr. 58, 76.	8	14

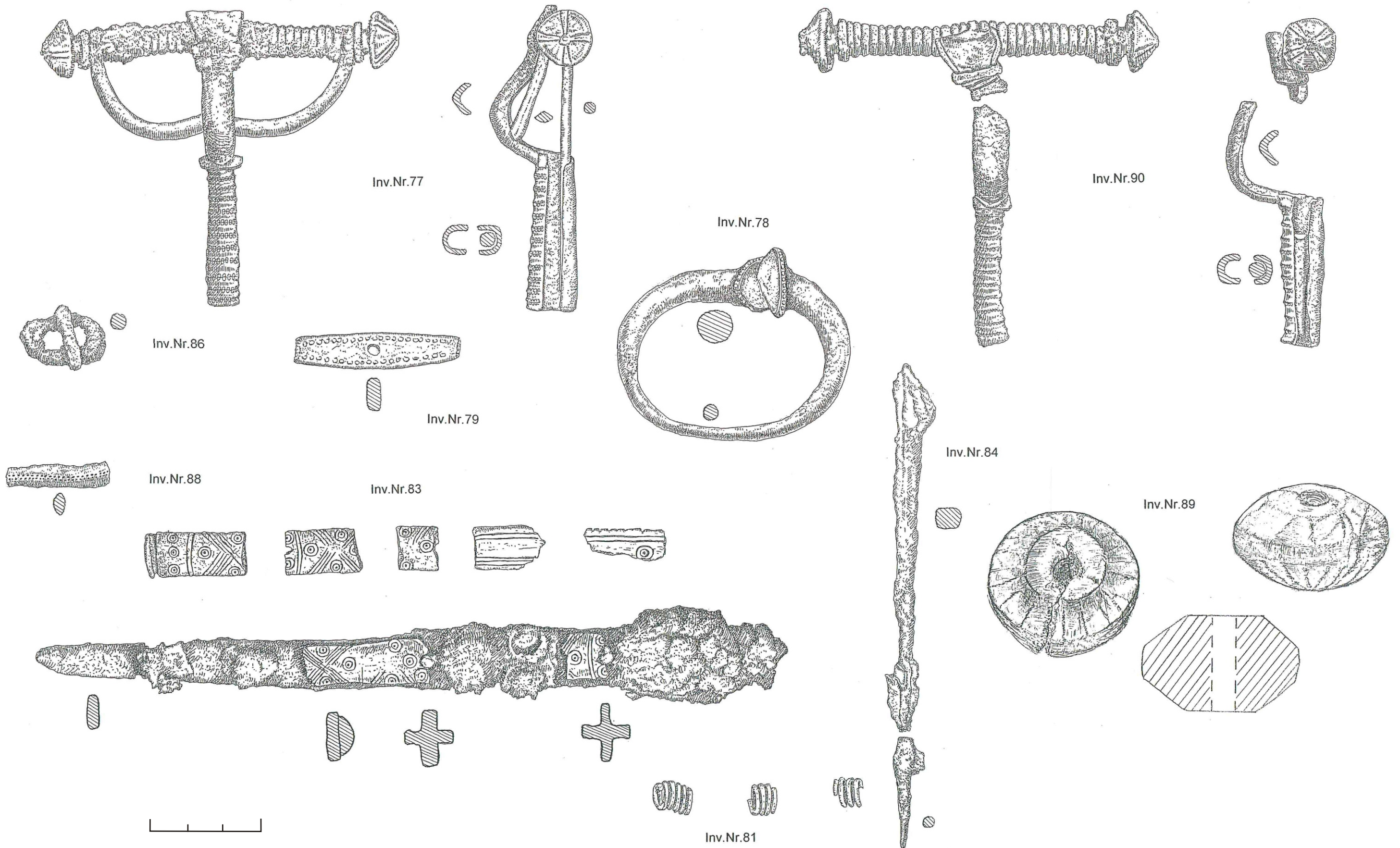

Šereitlaukio piliakalnio (A 512P), Pagėgių sav., 2008 m žvalgomieji archeologiniai tyrimai		
Perkasa Nr. 5. Kapas Nr. 11. Radinių piešiniai M 1:1.	Lapas	Lapų
Piešinių autoriai: E. Tamulytė Inv. Nr. 77-88, 90. D. Fedajevienė Inv. Nr. 89.	9	14

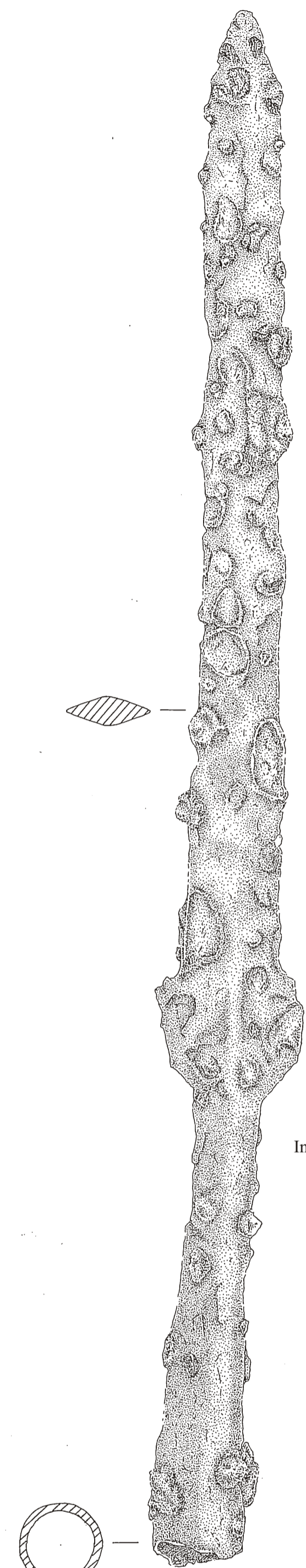

Inv. Nr. 92

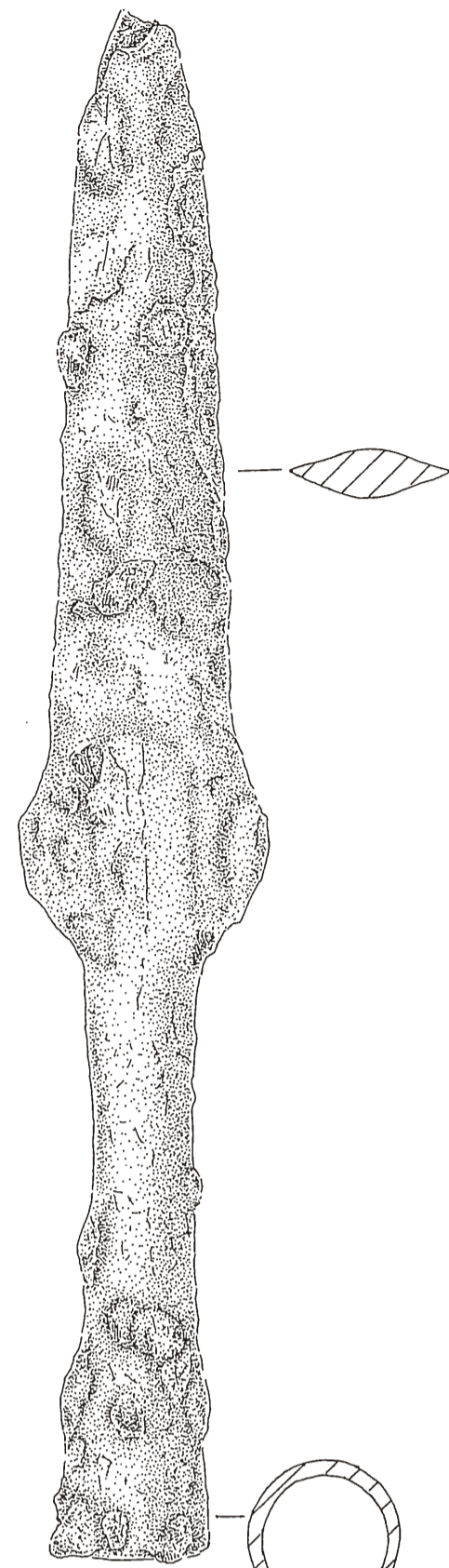

Inv. Nr. 93

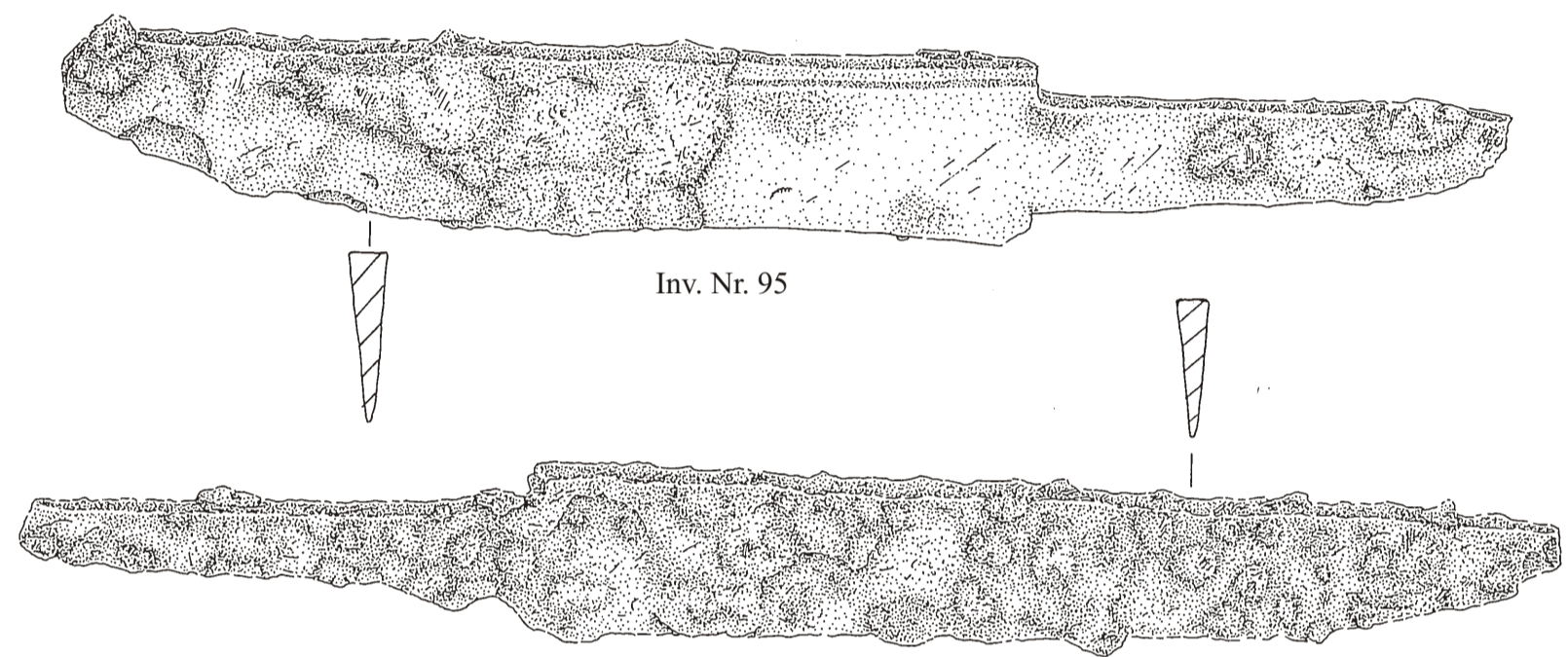

Inv. Nr. 95

Inv. Nr. 94

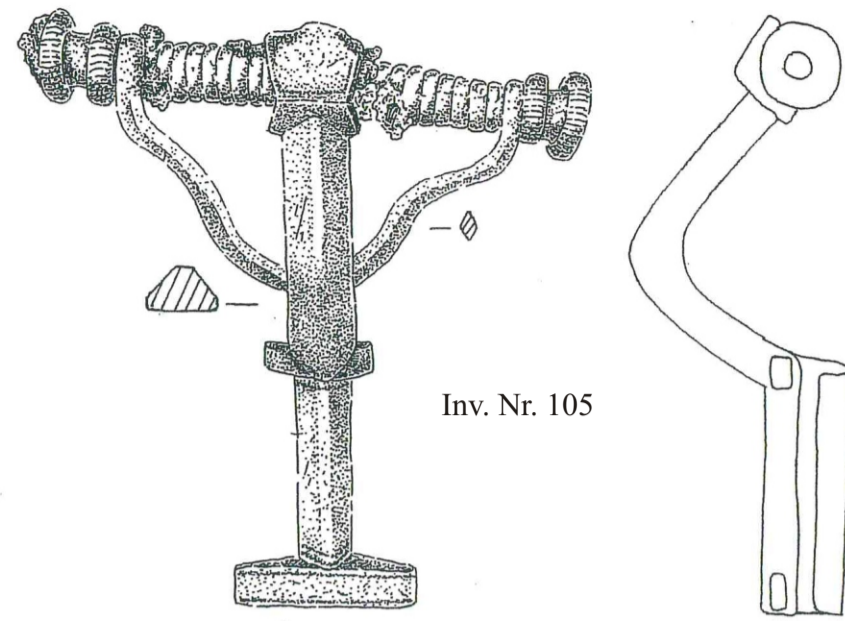

Inv. Nr. 105

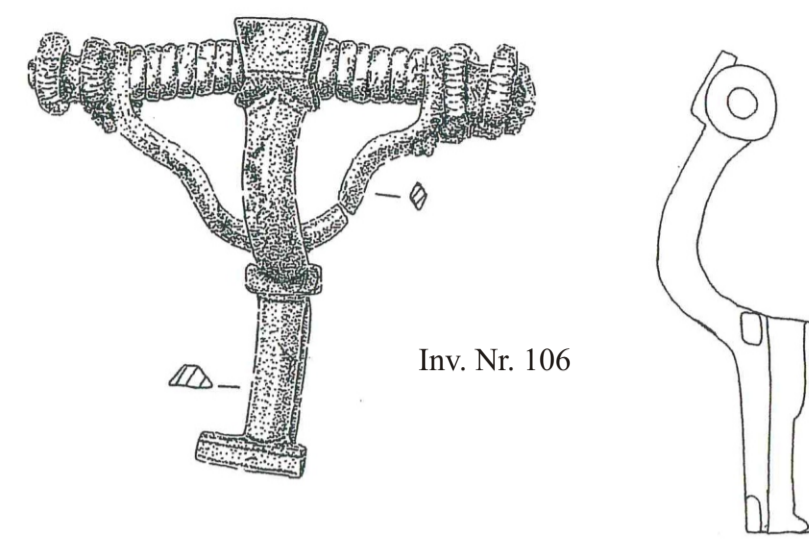

Inv. Nr. 106

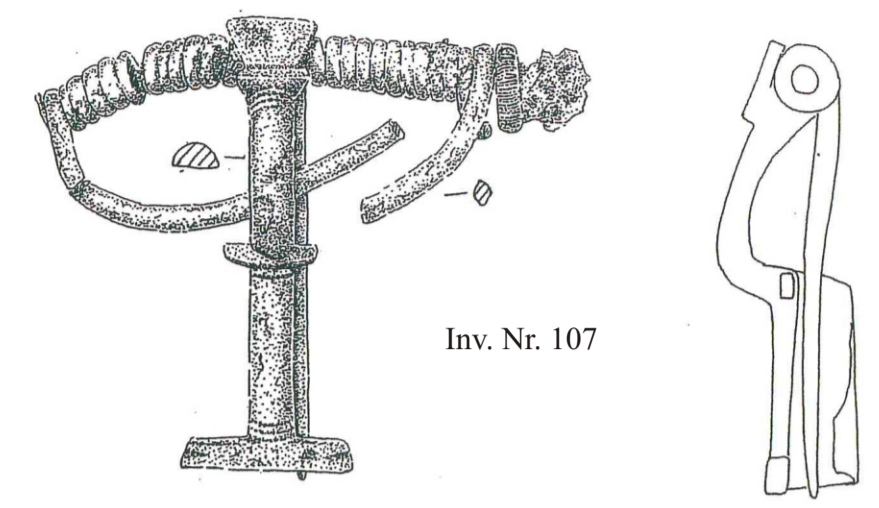

Inv. Nr. 107

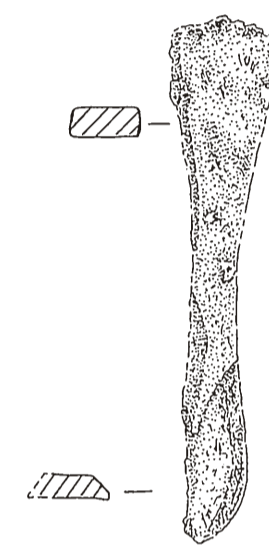

Inv. Nr. 99

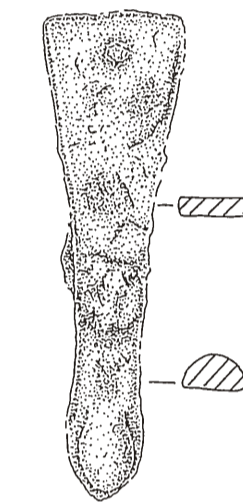

Inv. Nr. 101

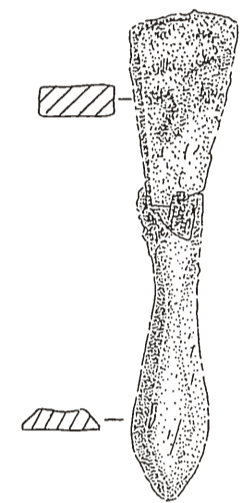

Inv. Nr. 102

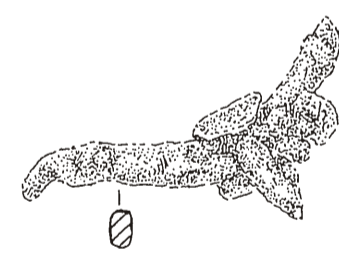

Inv. Nr. 103

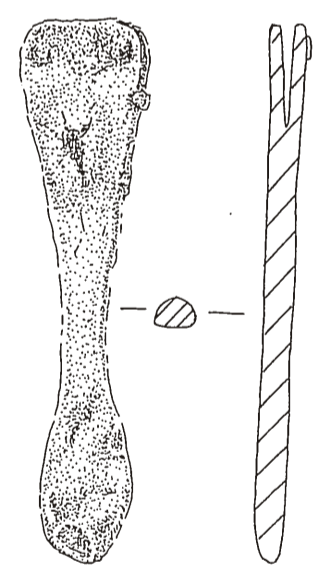

Inv. Nr. 97

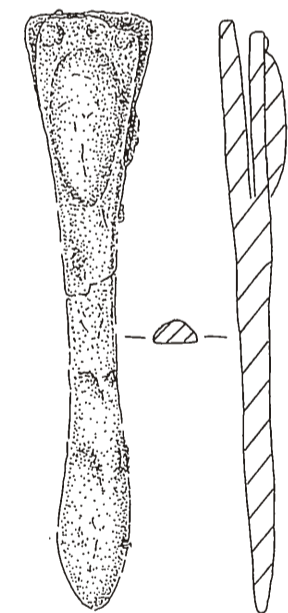

Inv. Nr. 100

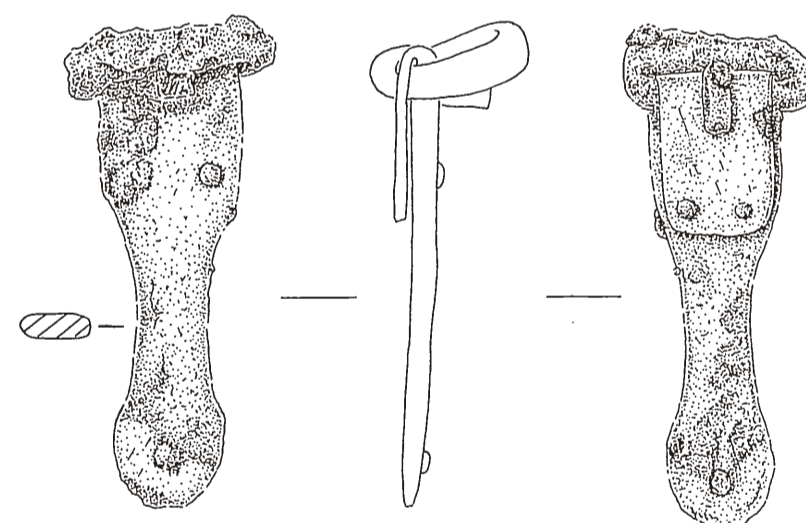

Inv. Nr. 98

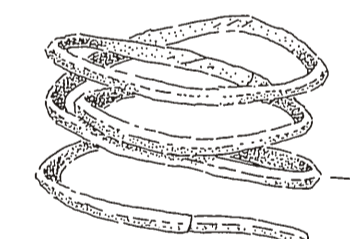

Inv. Nr. 111



Inv. Nr. 113

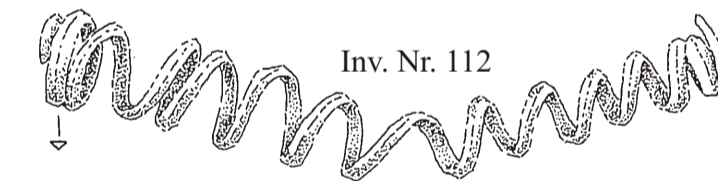

Inv. Nr. 112

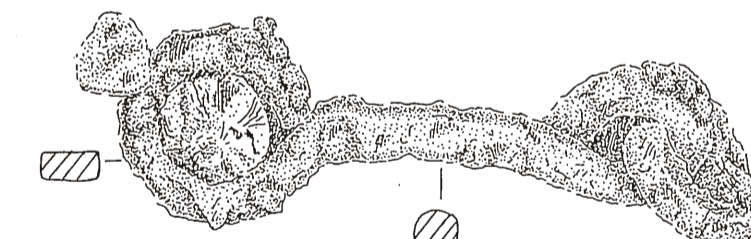

Inv. Nr. 110

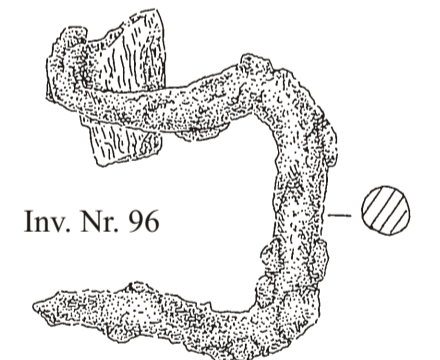

Inv. Nr. 96

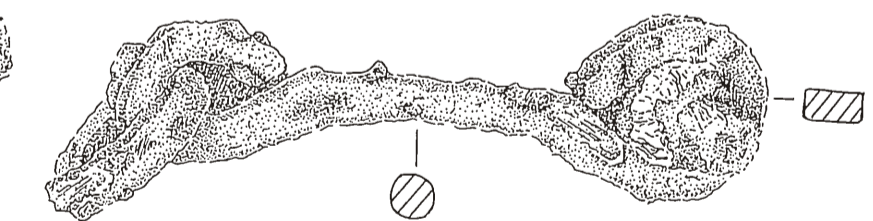

Inv. Nr. 91



Šereitlaukio piliakalnio (A 512P), Pagėgių sav., 2008 m Zvalgomicji archeologiniai tyrimai		
Perkasa Nr. 6. Kapas Nr. 13. Radinių piešiniai M 1:1.	Lapas	Lapų
Piešinių autoriai: S. Mikšaitė Inv. Nr. 91-103, 105-107, 110-113.	10	14

Inv.Nr.114

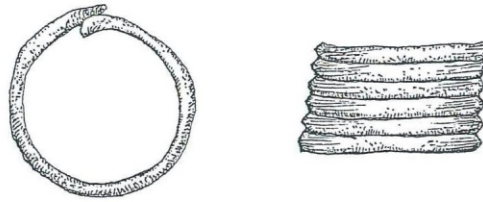

Inv.Nr.115

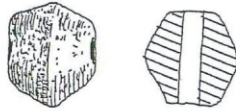

Inv.Nr.116



Inv.Nr.117

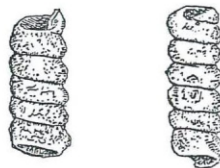

Šereitlaukio piliakalnio (A 512P), Pagėgių sav., 2008 m žvalgomieji archeologiniai tyrimai

Perkasa Nr. 5. Kapas Nr. 14. Radinių piešiniai M 1:1.

Lapas

Lapų

Piešinių autoriai: E. Tamulytė Inv. Nr. 114-117.

11

14

Inv. Nr. 129

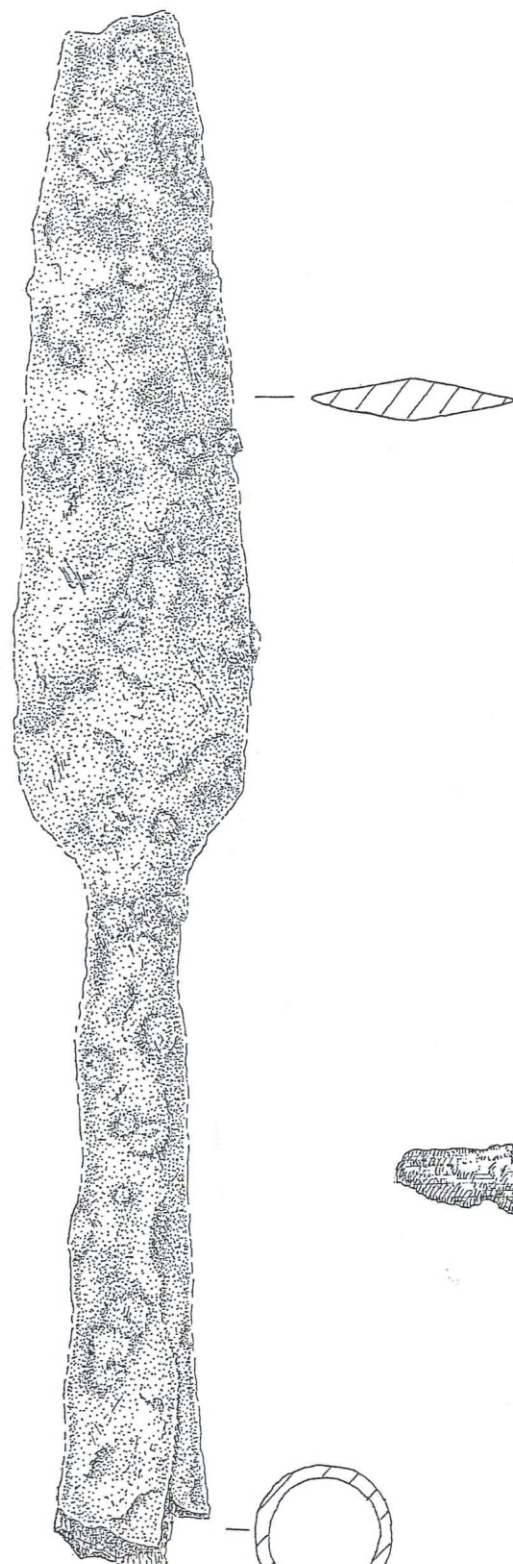

Inv. Nr. 128

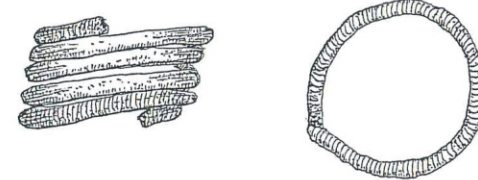
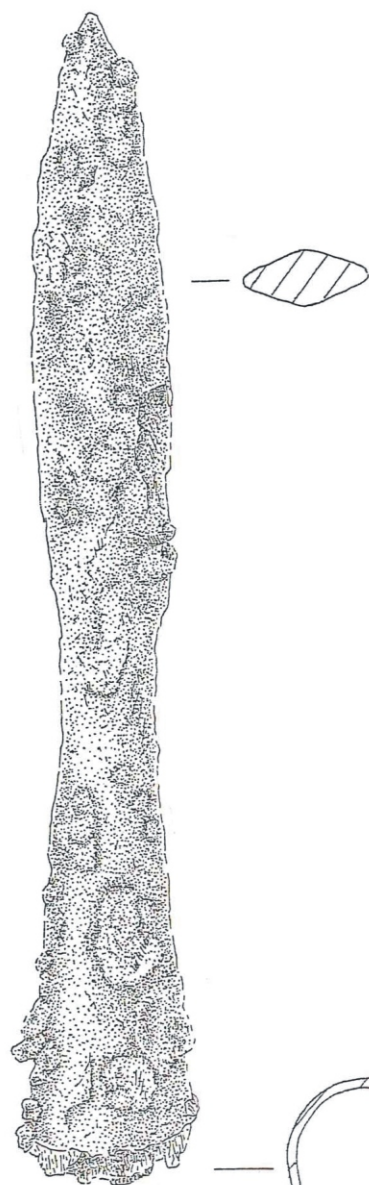

Inv. Nr. 122

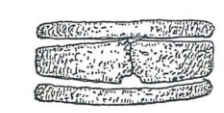

Inv. Nr. 123

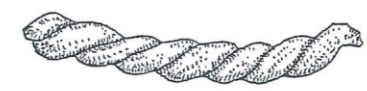
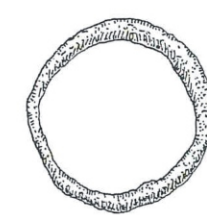

Inv. Nr. 124



Inv. Nr. 125

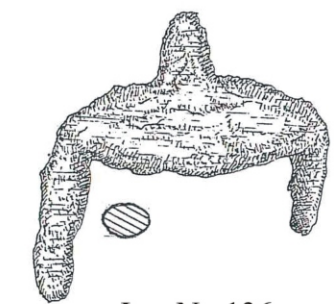

Inv. Nr. 136

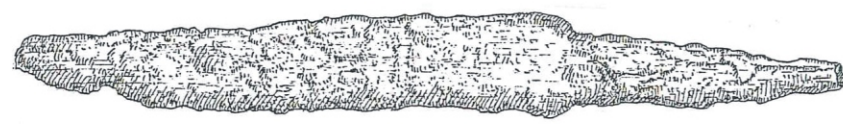

Inv. Nr. 135



Inv. Nr. 137

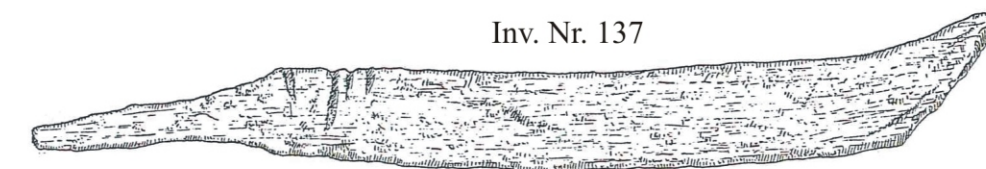

Šereitlaukio piliakalnio (A 512P), Pagėgių sav., 2008 m žvalgomieji archeologiniai tyrimai		
Atsitiktiniai radiniai. Radinių piešiniai M 1:1.	Lapas	Lapų
Piešinių autoriai: S. Mikšaitė Inv. Nr. 128-129; E. Tamulytė Inv. Nr. 122-125, 128-129, 135-137.	12	14

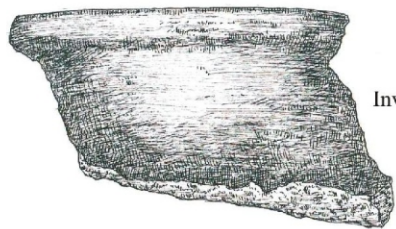

Inv. Nr. 165

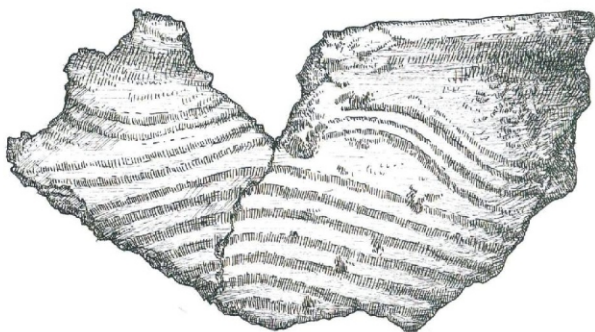

Inv. Nr. 173



Inv. Nr. 173

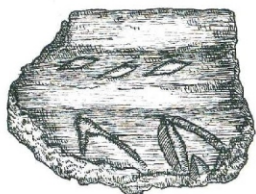
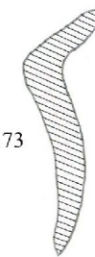

Inv. Nr. 174

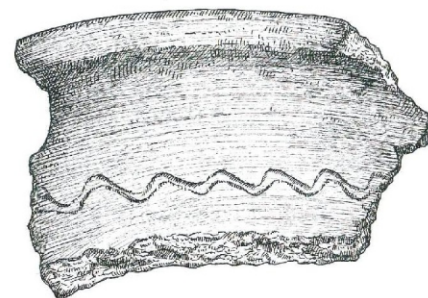

Inv. Nr. 175

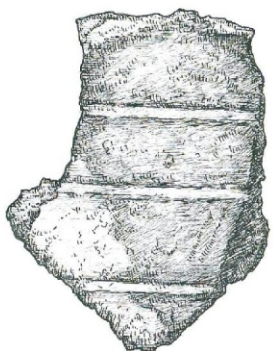
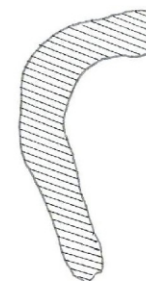

Inv. Nr. 176

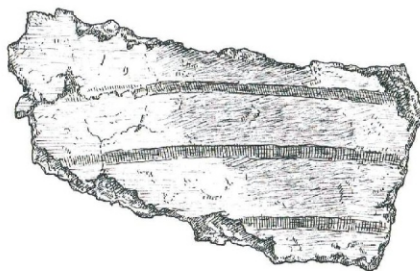

Inv. 176

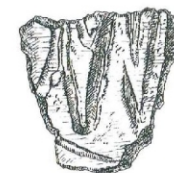

Inv. Nr. 178



Šereitlaukio piliakalnio (A 512P), Pagėgių sav., 2008 m žvalgomieji archeologiniai tyrimai		
Buitinė keramika. Radinių piešiniai M 1:1.		Lapas
Piešinių autoriai: E. Tamulytė Inv. Nr. 165, 173-176, 178.		Lapų
		13
		14

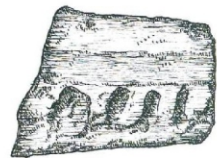

Inv. Nr. 179

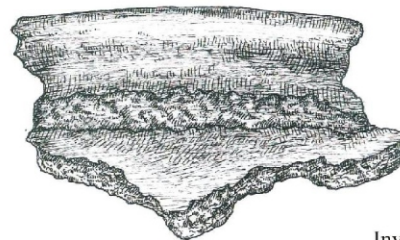

Inv. Nr. 205

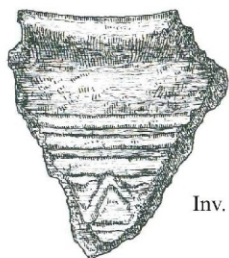
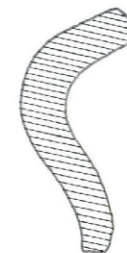

Inv. Nr. 207



Inv. Nr. 209

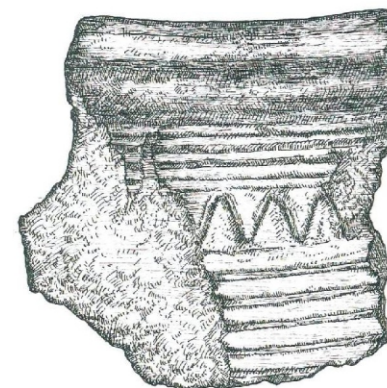

Inv. Nr. 206

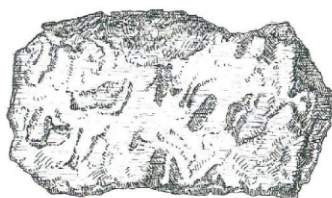

Inv. Nr. 253



Inv. Nr. 248



Šereitlaukio piliakalnio (A 512P), Pagėgių sav., 2008 m žvalgomieji archeologiniai tyrimai

Buitinė keramika. Radinių piešiniai M 1:1.

Lapas Lapų

Piešinių autoriai: E. Tamulytė Inv. Nr. 179, 205-207, 209, 248, 253.

14

14

**Šereitlaukio kapinyno 2008 m. tyrinėjimų
Antropologinės medžiagos tyrimų ataskaita**

Degintiniai kapai

Perkasa 5, kv. A8–B8, gylis 0,60 m, degintinis kapas Nr. 6. 1631 g visiškai perdegusių kaulų.

Identifikuota: kaukolės skliauto fragmentai (iki 40 m.), stambus kaktikaulio fragmentas (vyras), pakauškaulio centrinė dalis (vyras), dešiniojo ir kairiojo skruostakaulių fragmentai (vyras?), viršutinio žandikaulio fragmentas, apatinio žandikaulio fragmentai (vienas – su nuolatinio danties šaknimi), 4 nuolatinųjų dantų šaknų fragmentai (susiformavusios), slankstelių kūnų fragmentai (per 25 m.), dviejų žastikaulių skridinių fragmentai (epifizės prikaulėjusios), ilgųjų kaulų diafizių ir epifizinių fragmentai.

Tarp kaulų buvo smulkių geležinių ir žalvarinių dirbinių fragmentų.

Palaikai 25–40 m. amžiaus vyro.

Perkasa 5, kv. A13, gylis 0,50 m, degintinis kapas Nr. 7. 1439 g visiškai perdegusių kaulų.

Identifikuota: kaukolės skliauto fragmentai (iki 40 m.), kaktikaulio fragmentas (vyras), apatinio žandikaulio fragmentas (trečiasis krūminis dantis buvo išdygęs), sėdynkaulio gumburas (sukaulėjęs), ilgųjų kaulų diafizių ir epifizinių fragmentai.

Palaikai 20–40 m. amžiaus vyro.

Perkasa 5, kv. A6 – išpjova A6, gylis 0,40–0,50 m, degintinis kapas Nr. 8. 1365 g visiškai perdegusių kaulų (dalis – šviesiai pilkos ir tamsiai pilkos spalvos).

Identifikuota: kaukolės skliauto fragmentai (iki 40 m.), kaktikaulio centrinė dalis, pakauškaulio žvyno fragmentas (vyras), pleištakaulio kūno fragmentas, apatinio žandikaulio fragmentas, 3 nuolatinųjų dantų šaknys (susiformavusios), atlanto priekinis lankas, slankstelių kūnų fragmentai, gūžduobės fragmentas, žastikaulio galvos fragmentas, dviejų šlaunikaulių galvų fragmentai (viena iš jų deformuota – buvo išniręs klubo sąnarys), šlaunikaulio krumplio fragmentas, ilgųjų kaulų diafizių ir epifizinių fragmentai (visos epifizės sukaulėjusios).

Palaikai 20–40 m. amžiaus vyro.

Perkasa 5, kv. B6–7 – išpjova C6–7, gylis 0,50–0,60 m, degintinis kapas Nr. 9. 1531 g visiškai perdegusių kaulų.

Identifikuota: kaukolės skliauto fragmentai (iki 40 m.), pleištakaulio fragmentas su sinusu, dešiniojo apatinio žandikaulio galvos fragmentas, apatinio žandikaulio vidurinės dalies fragmentai (mažiausiai dviejų asmenų; bent vienas iš jų pagal reljefą – vyras), nuolatinio danties šaknies fragmentas, slankstelio kūno fragmentas (per 25 m.), rankos pirštakaulis, ilgujų kaulų diafizių ir epifizių fragmentai.

Tarp kaulų buvo smulkių geležinių, žalvarinių, stiklinių(?), kaulinių dirbinių fragmentų.

Palaikai mažiausiai dviejų suaugusių (bent vienas iš jų – per 25 m. ir bent vienas – iki 40 m. amžiaus) asmenų. Bent vienas iš jų greičiausiai – vyras.

Palaikai 20–40 m. amžiaus vyro.

Perkasa 5, kv. AB17–18 – išpjova, degintinis kapas Nr. 10. 5419 g visiškai perdegusių kaulų (dalis – šviesiai pilkos ir tamsiai pilkos spalvos).

Identifikuota: kaukolės skliauto fragmentai (siūlės nesukaulėjusios), dešiniojo smilkinkaulio piramidė, kairiojo antakio lankas (vaikas), dešiniojo ir kairiojo skruostakaulių fragmentai (moteris arba vaikas), apatinio žandikaulio fragmentas, 5 nuolatinė dantų šaknų fragmentai (susiformavusios), neišdygęs nuolatinis krūminis dantis, slankstelių kūnų fragmentai, ilgujų kaulų diafizių ir epifizių fragmentai.

Identifikuota daug ne žmogaus (arklio?) kaulų. Tikėtina, kad jie sudarė didžiąją dalį visų neidentifikuotų kaulų.

Tarp kaulų buvo smulkių geležinių ir žalvarinių dirbinių fragmentų.

Palaikai 10–15 m. amžiaus vaiko arba paauglio.

Perkasa 5, kv. B20, C20 išpjova, gylis 0,50 m, degintinis kapas Nr. 11. 1042 g visiškai perdegusių kaulų.

Identifikuota: kaukolės skliauto fragmentai (iki 40 m.), dešiniojo smilkinkaulio piramidė, kairės akiduobės lankas (moteris), dešiniojo skruostakaulio fragmentas (moteris), dešiniojo apatinio žandikaulio vainikinė atauga, žandikaulio fragmentas, 3 nuolatinė dantų šaknų fragmentai (susiformavusios), atlanto priekinis lankas, slankstelio kūno fragmentas (per 25 m.), pirmojo padikaulio galva (moteris), ilgujų kaulų diafizių ir epifizių fragmentai (epifizės sukaulėjusios).

Identifikuota ne žmogaus kaulų.

Tarp kaulų buvo smulkių kaulinių dirbinių fragmentų.

Palaikai 25–40 m. amžiaus moters.

Perkasa 5, kv. A16–17, išpjova A16–17, gylis 0,80 m, degintinis kapas Nr. 12. 1854 g visiškai perdegusių kaulų (dalis – šviesiai pilkos, tamsiai pilkos spalvos ar vos apdege).

Identifikuota: kaukolės skliauto fragmentai (iki 40 m.), pakauškaulio fragmentas su gumburu (vyras), pakauškaulio krumplys, pakauškaulio kryžinė pakyla, pleištakaulio fragmentas, dešiniojo skruostakaulio fragmentas (vyras), viršutinio žandikaulio fragmentas, dešiniojo apatinio žandikaulio galva (vyras), 3 nuolatinių dantų šaknų fragmentai, mentės dyglis, slankstelių fragmentai (nežymūs degeneraciniai pakitimai – 30–40 m.), pirmasis delnakaulis, žastikaulio skridinio fragmentas, ilgųjų kaulų diafizių ir epifizių fragmentai (epifizės sukaulėjusios).

Tarp kaulų buvo smulkių keramikos šukių, kaulinio(?) dirbinio fragmentas.

Palaikai 30–40 m. amžiaus vyro.

Perkasa 6, kv. A1–2, B1–2, išpjova C1–2, gylis 0,80 m, degintinis kapas Nr. 13. 2425 g visiškai perdegusių kaulų.

Identifikuota: kaukolės skliauto fragmentai (dalis siūlių – atviros, dalis – pradėjusios kaulėti, vienas fragmentas – vaiko), kairiojo smilkinkaulio piramidė, du pleištakaulių fragmentai, kairiojo skruostakaulio fragmentas (vaikas), dviejų dešiniųjų viršutinių žandikaulių kaktinės ataugos (suaugusiojo ir vaiko), viršutinio žandikaulio fragmentai, 5 nuolatinių dantų šaknų fragmentai (susiformavusios), ašies dantis, krūtinės ir juosmens slankstelių kūnų fragmentai (vyras; per 40 m.), rankos pirštakaulis (epifizė nepriekaulėjusi), žastikaulio galva (epifizė nepriekaulėjusi), dviejų šokikaulių skridiniai (suaugusiojo ir vaiko) šlaunikaulio kaklas (epifizė nepriekaulėjusi – iki 15 m.), šlaunikaulių, blauzdikaulių ir kitų ilgųjų kaulų diafizių ir epifizių fragmentai (pagal masyvumą – vyras).

Identifikuota ne žmogaus kaulų.

Tarp kaulų buvo smulkių geležinių dirbinių fragmentų.

Palaikai mažiausiai dviejų asmenų: 40–50 m. amžiaus vyro ir 10–15 m. amžiaus vaiko.

Griautiniai palaidojimai

Perkasa Nr. 1, kapas Nr. 3. Kairės pusės kaukolės skliauto fragmentai. Vyras (?), 40-50 m.

Perkasa Nr. 1, kv. A20-A120, kapas Nr. 4. Dubens, rankų kaulų fragmentai. Amžius ir lytis nenustatyti.

Perkasa Nr. 2, kv. 17A. Blauzdikaulio (?) fragmentas. Amžius ir lytis nenustatyti.

Perkasa Nr. 2, kv. A17-B17. Blauzdos kaulų ir dubenkaulių fragmentai. Amžius ir lytis nenustatyti.

Perkasa Nr. 4, kv. A12-A13. Kaukolės fragmentai. Vyras (?), virš 25 m.

Perkasa Nr. 4, kv. A14-B14, kapas Nr. 5. Smulkūs fragmentai. Amžius ir lytis nenustatyti.

Perkasa Nr. 5, kapas Nr. 14 (?). Smulkūs kaukolės fragmentai. Amžius ir lytis nenustatyti.

Vilniaus universiteto medicinos fakulteto

Anatomijos, histologijos ir antropologijos katedros profesorius



Rimantas Jankauskas

2009 06 17

Šereitlaukio piliakalnio senovės gyventvietė 2008 m. žvalgomųjų archeologinių tyrinėjimų metu
aptikti gyvūnų kaulai.

<i>Eilės Nr.</i>	<i>Perkasa</i>	<i>Kvadratas</i>	<i>Gylis (m)</i>	<i>Apibūdinimas</i>	<i>Svoris g.</i>	<i>Pastabos</i>
1	1	A/15	1,00-1,10	Apdegę smulkūs: 3 danties fragmentai ir 12 smulkių kaulo fragmentų	16,00	Iš laužavietės
2	1	B/4-10		Apdegę labai smulkūs (vieno kaulo fargmentas degintas).	0,50	Iš išgriuvusios sienelės
3	1	A/16	0,60	5 smulkūs apdegę fragmentai	2,30	
4	2	A2	0,56	Arklio dantys; arklio pieniniai premolarai ir krūminis dantis bei apatinio žandikaulio dalys. 1 metų amžiaus (iki 14 mėn.)	43,00	
5	2	A/6-7	0,70	Ilgųjų kaulų fragmentai: (tai vieno blauzdikaulio fragmentai arkliai??)	18,0	Duobėje tarp kauliukų
6	2	A/6-7	0,70	5 ilgieji kaulų fragmentai	35,50	
7	2	B/17	0,40	1 šonkaulis (avies/ožkos?), 1 smulkus apdegęs fragmentas	4,00	
8	2	A/4	0,90-1,00	8 fragmentai: kaulo skridinio dalis, kiti nenustatyti fragmentai.	19,00	
9	2	B/5	0,60	6 smulkūs fragmentai: danties fragmentai (degintas?)	4,50	Iš duobės
10	3	B/5-6	0,90	2 smulkūs apdegę fragmentai: danties fragmentas ir kaulo fragmentas	0,84	Pilko smėlio dėmėje
11	5	B/34	0,70	Dantys: avies/ožkos apatinio žandikaulio krūminiai dantys (5) ir žandikaulio fragmentas	10,00	Iš duobės
12	6	A-C/1-2	0,80	Žirgo griaučiai: kaukolė, yra slankstelių fragmentų, kojų kaulai. Amžius pagal Priekinius dantis 6-8 metai Eržilas.	4670,00	Degintinis kapas Nr. 13 su palaidotu žirgu.



Linas Daugnora
LSMU universiteto profesorius
Anatomijos ir fiziologijos katedra.

Šereitlaukio piliakalnio, 2008 m. žvalgomieji tyrimai (kapinynas)

Degintinių gyvūnų kaulų iš kapų tyrimų ataskaita

Perkasa 5, kapas nr. 9, su prikepusiu išsilydžiusiu metalu, 43 g.

Nenustatytos rūšies 14 smulkių perdegusių kaulų fragmentų, kurie sulipę su išsilydžiusiu metalu, smėliu.

Perkasa 5, kapas nr. 10, 97 g, 31 kaulo fragmentas.

Arklis priekinio danties fragmentas, apatinio žandikaulio fragmentas, krūtinės slankstelio 2 fragmentai, 8 kaklo slankstelių fragmentai, priklausę mažiausiai 5 slanksteliams, alkūnkaulio fragmentas, 2 stipinkaulio fragmentai, kaukolės fragmentas. Kaulai priklausę mažiausiai vienam suaugusiam individui.

Stambaus žolėdžio (arklio?) 6 petikaulio fragmentai, danties fragmentas, ilgojo kaulo fragmentas, kaukolės fragmentas.

Avies/ožkos? blauzdikaulio fragmentas.

Nenustatytos rūšies uodegos, slankstelio fragmentas, 2 smulkūs kaulų fragmentai, juosmens slankstelio fragmentas (arklio?).

Perkasa 5, kapas nr. 11, 9,5 g, 23 kaulų fragmentai.

Avies/ožkos riešo kaulas, ausies piramidė, blauzdikaulio diafizės fragmentas (nesukaulėjęs), danties fragmentas, 6 smulkūs petikaulio fragmentai, šlaunikaulio 2 smulkūs fragmentai. Kaulai priklausę mažiausiai vienam jaunesniam kaip 2 m. amžiaus individui.

Nenustatytos rūšies (avies/ožkos?) 11 smulkių kaulų fragmentų.

Perkasa 5, kapas nr. 12, 0,6 g.

Nenustatytos rūšies kaulo fragmentas.

Perkasa 6, kapas nr. 13, 4,5 g, 7 kaulų fragmentai.

Avies/ožkos dešiniojo petikaulio distalinės dalies fragmentas, dešiniojo stipinkaulio smulkus fragmentas ir distalinė epifizė (nesukaulėjusi), dešiniojo alkūnkaulio proksimalinės dalies fragmentas, plaštakos kaulo distalinės dalies fragmentas. Kaulai priklausę mažiausiai vienam individui.

Dr. Giedrė Piličiauskienė

2012 m. gruodžio 18 d.



Šereitlaukis, 2008-11-19.

Perkasa 5, kv. AB 17-18 išpjova, degintinis kapas nr. 10.

Buvo ištirta 6020g perdegusių kaulų fragmentų, kurių didžioji dalis priklausė gyvūnams. Medžiagos fragmentiškumas įvairus: vyrauja itin smulkūs, nuo kelių iki keliolikos mm dydžio sutrupėję kaulų fragmentai, kurių daugumą tegalima įvardinti kaip perdegusius stambių gyvūnų kaulų fragmentus. Tik nedidelė dalis medžiagos (apie 100 vnt., 200 g) buvo 2 – 5 cm dydžio kaulų fragmentai. Jie deformuoti, rusvai pilkos spalvos, degę žemesnėje kaip 800°C temperatūroje. Iš šių kaulų tiksliau pavyko identifikuoti smulkaus žolėdžio – avies arba ožkos blauzdikaulio distalinę dalį, slankstelio fragmentą ir mėšėdžio(?) uodegos slankstelį. Deja, ir apie daugumą stambesniųjų kaulų tebuvo galima pasakyti, kad tai stambaus kanopinio gyvūno kaulų fragmentai. Tiksliau buvo identifikuota keliolika mažiausiai vienam arkliui priklaususių kaulų fragmentų, tarp kurių daugiausia nustatyta slankstelių dalių, taip pat keletas blauzdikaulio fragmentų, 2 priekinių dantų fragmentai, šonkaulio fragmentas, apatinio žandikaulio fragmentas, pirštakaulio fragmentas. Įvertinus identifikuotų arklio kaulų anatominį pasiskirstymą (rasta ir galvos, stuburo, kojų kaulų fragmentų), galima teigti, kad buvo sudegintas visas arklys, kuriam greičiausiai priklausė ir aukščiau minėti stambiam kanopiniam gyvūnui priskirti, tačiau tiksliau neidentifikuoti smulkūs kaulų fragmentai.

Dr. G. Piličiauskienė
2013-03-30



Seretlaukis (grave 13)

Poz-42623

1525 ± 30 BP

0.7%N 4.7%Carbonate

Results of calibration of 14C dates – order 5520/11.

Given are intervals of calendar age, where the true ages of the samples encompass with the probability of ca. 68% and ca. 95%. The calibration was made with the OxCal software.

OxCal v4.1.5 Bronk Ramsey (2010); r:5

Atmospheric data from Reimer et al (2009);

Seretlaukis (grave 13) R_Date(1525,30)

68.2% probability

444AD (2.3%) 448AD

463AD (11.1%) 483AD

533AD (54.8%) 595AD

95.4% probability

432AD (29.1%) 497AD

502AD (66.3%) 604AD

Comments: Results of calibration of 14C dates enclosed

Head of the Laboratory

Prof. dr hab. Tomasz Goslar

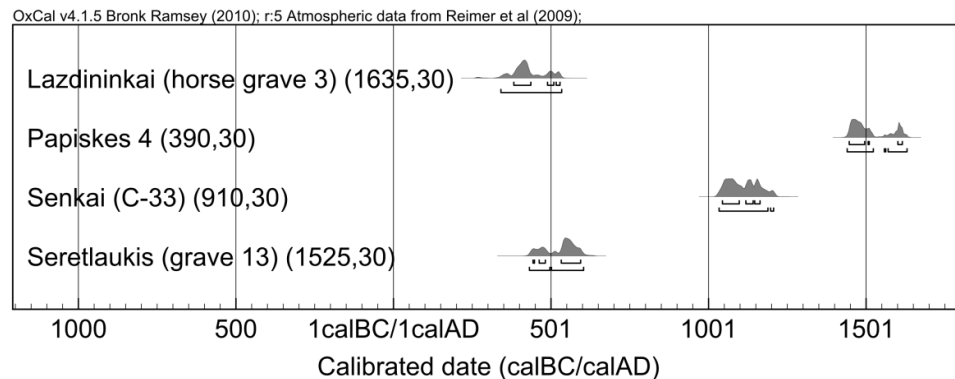

LIETUVOS NACIONALINIS MUZIEJUS
2001 Vilnius, Arsenalo 1, tel.: 2627774, 2121939, faks. (307-5) 2611023



Muziejaus direktorius

mėn. 10 d.

PRIĖMIMO AKTAS Nr. 359

2010 m. bepluvio mėn. 10 d. mes, muziejaus darbuotojas LNM Archeologijos skyriaus archeologė

Monika Žemantauskaitė

ir KPIP archeologė

Aušra Zalepūgienė

sudarėme šio akto keturis egzempliorius apie tai, kad pirmas priima (nuolatinei, laikinai), o antrasis perduoda muziejui šiuos muziejinės reikšmės daiktus:

Eilės Nr.	Daikto pavadinimas ir jo trumpas aprašymas	Daiktų sk.	Daikto būklė	Lauko nr.	Pastabos
1	Kirvis, įmovinis, geležis	1		1	910 110582
2-3	Ietigaliai, įmoviniai, geležis	2		2-3	
4	Pjautuvas, geležis	1		4	
5	Peilis, geležis	1		7	
6	Diržo sagtis, geležis	1		8	
7-9	Ietigaliai, įmoviniai, geležis	3		17; 19; 20	
10	Kalavijas, vienašmenis, geležis	1		18	
11	Kalavijo makštų fragmentai, geležis	1		21	
12	Apkalas, geležis	1		22	
13	Kalavijas vienašmenis, geležis	1		25	
14	Dirbinio fragmentai, geležis	1		-	deg. k. 7
15	Ietigalis, įmovinis, geležis	1		26	
16	Kalavijas, vienašmenis, geležis	1		34	
17	Ietigalis, įmovinis, geležis	1		35	
18	Diržo sagties(?) fragmentai, geležis	1		36	
19	Diržo galų apkalų fragmentai, geležis	1		37	
20	Kalavijo (peilio) makštų fragmentai	1		38	
21-22	Šukos(?), kaulas, geležis	2		41; 83	
23-24	Ietigaliai, įmoviniai, geležis	2		54-55	
25	Peilis, geležis	1		56	

Eilės Nr.	Daikto pavadinimas ir jo trumpas aprašymas	Daiktų sk.	Daikto būklė	Lauko nr.	Pastabos
26	Žašlai, geležis	1		57	
27	Pentinas, geležis	1		58	
28-32	Diržo sagtelės, sagtys, geležis	5		59-63	
33-34	Diržo galo apkalai, geležis	2		64-65	
35	Neaiškaus dirbinio fragmentas, geležis	1		66	
36	Kniedė, geležis	1		67	
37	Žiedelis (kilpelė), geležis	1		68	
38	Kalavijas, vienašmenis, geležis	1		76	
39-40	Ylos, geležis	2		84-85	
41-42	Sagtelės, geležis	2		86-87	
43	Skardelė, geležis	1		88	
44	Kalavijas, vienašmenis, geležis	1		91	
45-48	Ietigaliai, įmoviniai, geležis	4		92; 93; 128; 129;	
49-51	Peiliai, geležis	3		94;95;119	
52-57	Diržo galo apkalai, geležis	6		97;98;99;100;101;102	
58	Sagtis(?), geležis	1		96	
59	Pentinas, geležis	1		103	
60	Kniedė(?), geležis	1		104	
61	Žašlai, geležis	1		110	
62-63	Neaiškios paskirties dirbiniai, geležis	2		121; 126	
64	Kalavijas, vienašmenis, geležis	1		127	
65	Diržo sagties(?) fragmentai, geležis	1		131	
66-69	Karoliai, gintaras	4		5; 6; 115; 116	
70-71	Apyrankės storagalės, žalvaris	2		9; 78	
72	Segė lankinė, ilgakojė, žalvaris, geležis	1		10	
73-75	Segės lankinės, zoomorfinės, žalv., gel.	3		16; 77; 90	
76-80	Segės lankinės, kryžine kojele, žalv., gel.	5		27; 69; 105-107	
81	Segė lankinė, laiptelinė, žalv., gel.	1		39	
82-89	Žiedai, įvijiniai, žalvaris	8		11-14;28;80;114;122	
90-91	Žiedai įvijiniai su praplatinta dalimi, žalv.	2		29; 123	
92	Vėrinys iš 23 dalių, gintaras, žalvaris	1		15	
93-94	Įvijios, lankinės segės, žalvaris	2		23; 130	
95-107	Įvijios, žalvaris	13		31-33;40;45;73-74; 81;111-113;117;125	
108	Sagtelė(?), deformuota įvija(?), žalvaris	1		24	
109	Skardelė su įvijomis ir virvele, žalv., teks.	1		30	
110-112	Verpstukai, molis, kalkakmenis(?)	3		42;89;120	

Tvirtinu

Muziejaus direktorius _____

2013 m. _____ mėn. ___ d.

LIETUVOS NACIONALINIS MUZIEJUS
2001 Vilnius, Arsenalo 1, tel.: 2627774, 2121939, faks. (307-5) 2611023**PRIĖMIMO AKTAS Nr. _____**2013 m. _____ balabžio mėn. _____ 12 d. mes, muziejaus darbuotojas Archeologijos skyriaus archeologasGytis Grižasir Viešoji įstaiga "Kultūros paveldo išsaugojimo pajėgos"archeologas Olegas Fediajevas

sudarėme šio akto keturis egzempliorius apie tai, kad pirmas priima (nuolatinai, laikinai), o antrasis perduoda muziejui šiuos muziejines reikšmės daiktus:

Eilės Nr.	Daikto pavadinimas ir jo trumpas aprašymas	Daiktų sk.	Daikto būklė	Kaina	Suma	Pastabos
1	Skaldytinis, titnagas	1	geras	Iš ekspedicijos		
2-3	Gremžtukai, titnagas	2	geras			
4-6	Rėžtukai, titnagas	3	geras			
7-42	Nuoskalos ir skeltės, titnagas	36	geras			
	Šreitlaukis (Pagėgių sav.)					
	Akmens amžiaus stovyklavietė					
43	Galastuvo fragmentas, akmuo	1	geras			
44-45	Sagtys, geležis	2	geras			
46-48	Peiliai ir jų dalys, geležis	3	geras			
49	„Varlytė“, geležis	1	geras			
50	Dirbinio dalis, geležis	1	geras			
51	Trintuvas, akmuo	1	geras			
52-160	Lipdyta keramika	114	geras			
	Smulki keramika, molio tinkas, geležies					
	gamybos liekanos					
	Šreitlaukis (Pagėgių sav.)					
	Piliakalnio senovės gyvenvietė					
	Radiniai priimti pagal 2008 m. archeologinių					
	žvalgomųjų tyrinėjimų ataskaitos ARA 452					
	radinių sąrašą, išskyrus inv. Nr. 1-140;					
	141-186; 150; 214; 216-218; 221-222;					
	235-237; 239					
	Tyrimų vadovė Aušra Zalepūgienė					

PRIĖMIMO AKTAS Nr. _____

2013 m. balandžio mėn. 11 d. mes, muziejaus darbuotojas Viduramžių ir naujųjų laikų
archeologijos skyriaus muziejininkė Rasa Semėnaitė

ir VšĮ „Kultūros paveldo išsaugojimo pajėgos“ archeologė Aušra Zalepūgienė

sudarėme šio akto keturis egzempliorius apie tai, kad pirmas priima (nuolatinei, laikinai), o antrasis perduoda muziejui šiuos muziejines reikšmės daiktus:

Eilės Nr.	Daikto pavadinimas ir jo trumpas aprašymas	Daiktų sk.	Daikto būklė	Kaina	Suma	Pastabos
1-10	Puodų f. negl. (molis)	10	gera			
11	Pasagos d. (geležis)	1	koroduota			
12	Vinies kaltinės d. (geležis)	1	koroduota			
13	Saga (žalvaris, auksavimas)	1	gera			
	Radiniai rasti Pagėgių sav., Šereitlaukio piliakalnyje 2008 m. žvalgomųjų archeologinių tyrimų metu. Radiniai priimti pagal ataskaitos ARA Nr. 452 radinių sąrašą.					

Eilės Nr.	Daikto pavadinimas ir jo trumpas aprašymas	Daiktų sk.	Daikto būklė	Kaina	Suma	Pastabos

Iš viso priimta (sk. žodžiais) 13 (trylika) radinių

Perdavė A. Zalpūgienė *O. Fedas* Vyr. fondų saugotojas

Priėmė R. Semėnaitė *R. Semėnaitė* Skyriaus vedėjas V. Steponaitis *V. Steponaitis*

2013 m. _____ mėn. _____ d.