

519

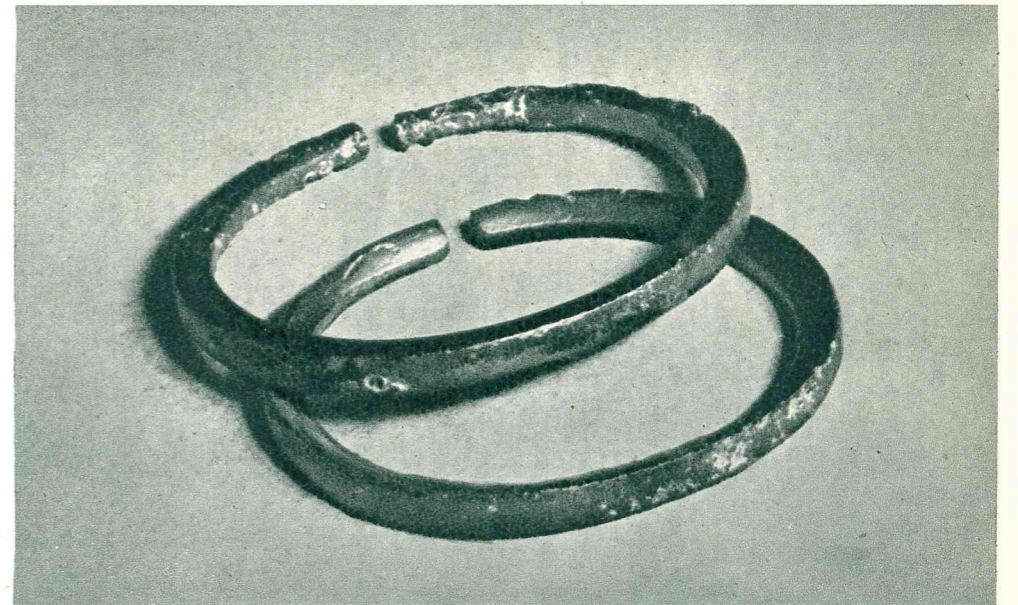

520



521

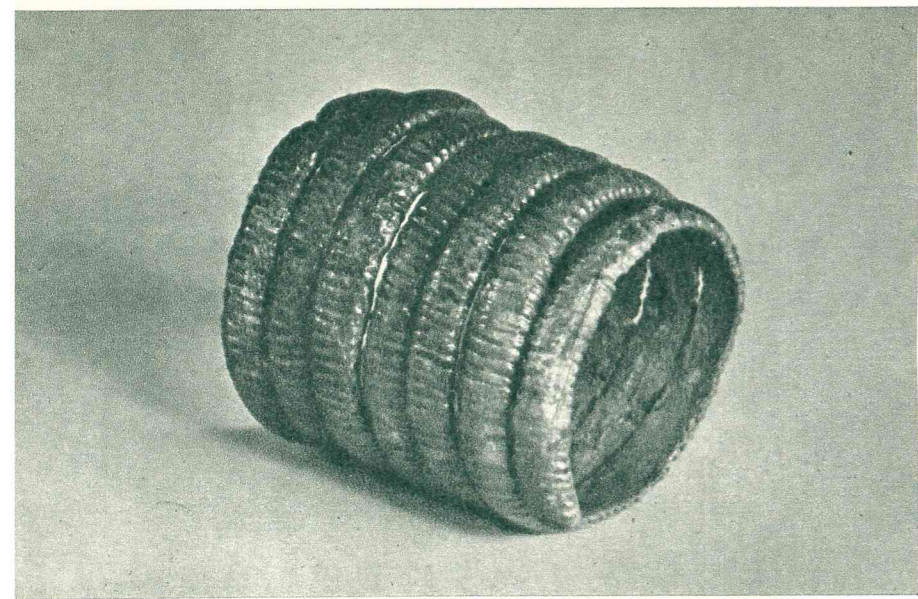

525



526



527

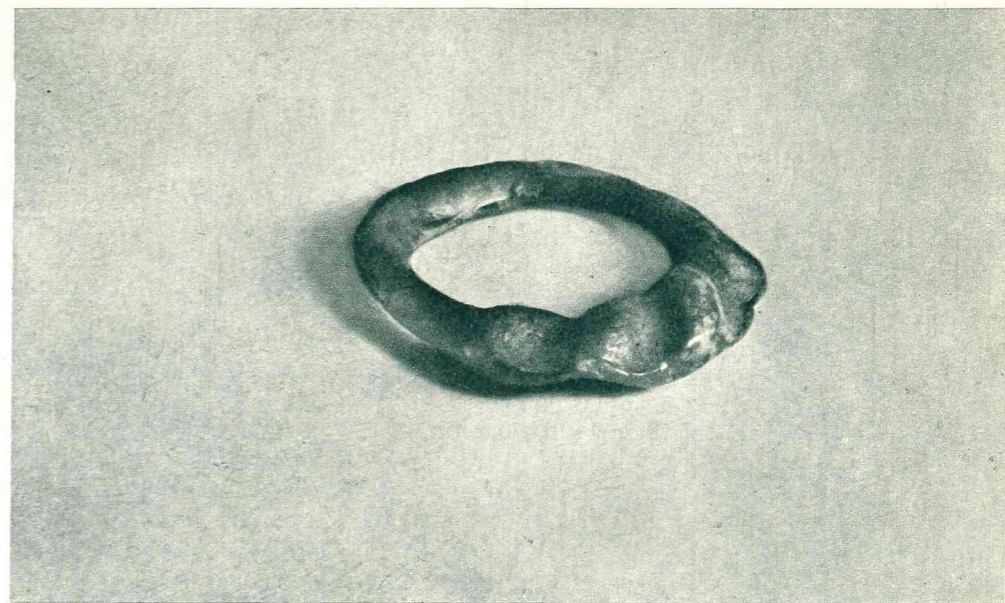

531



532

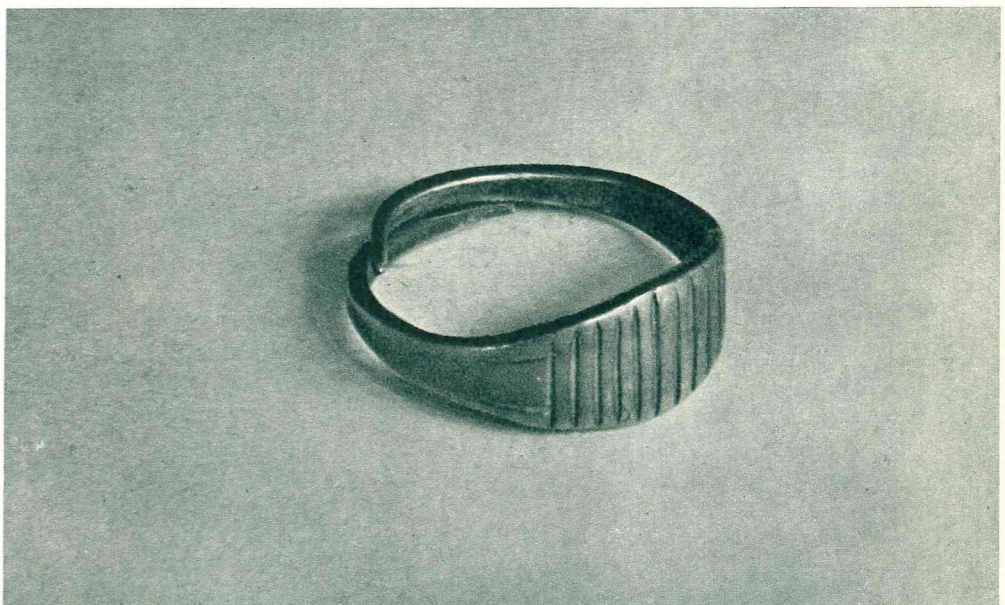

533

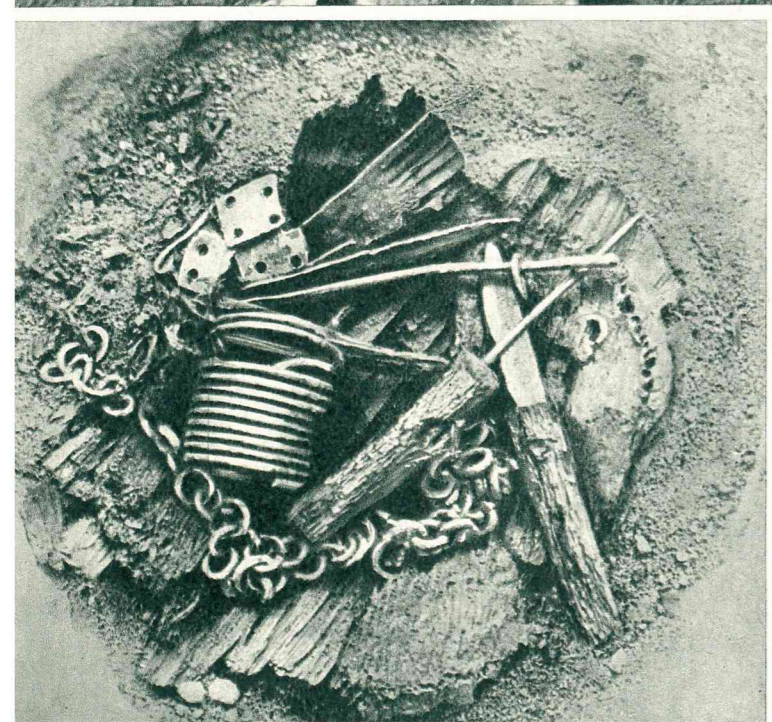
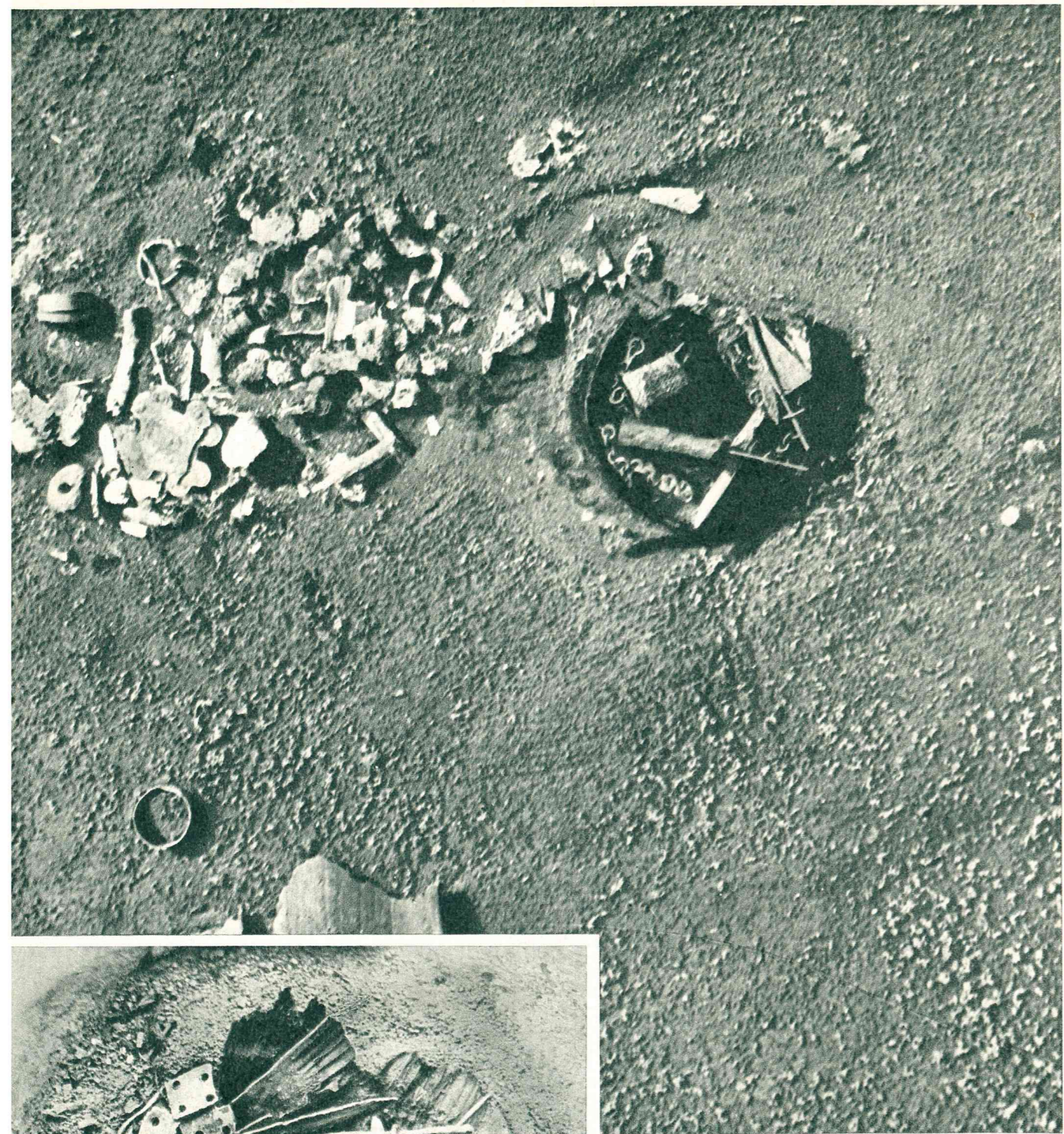

534

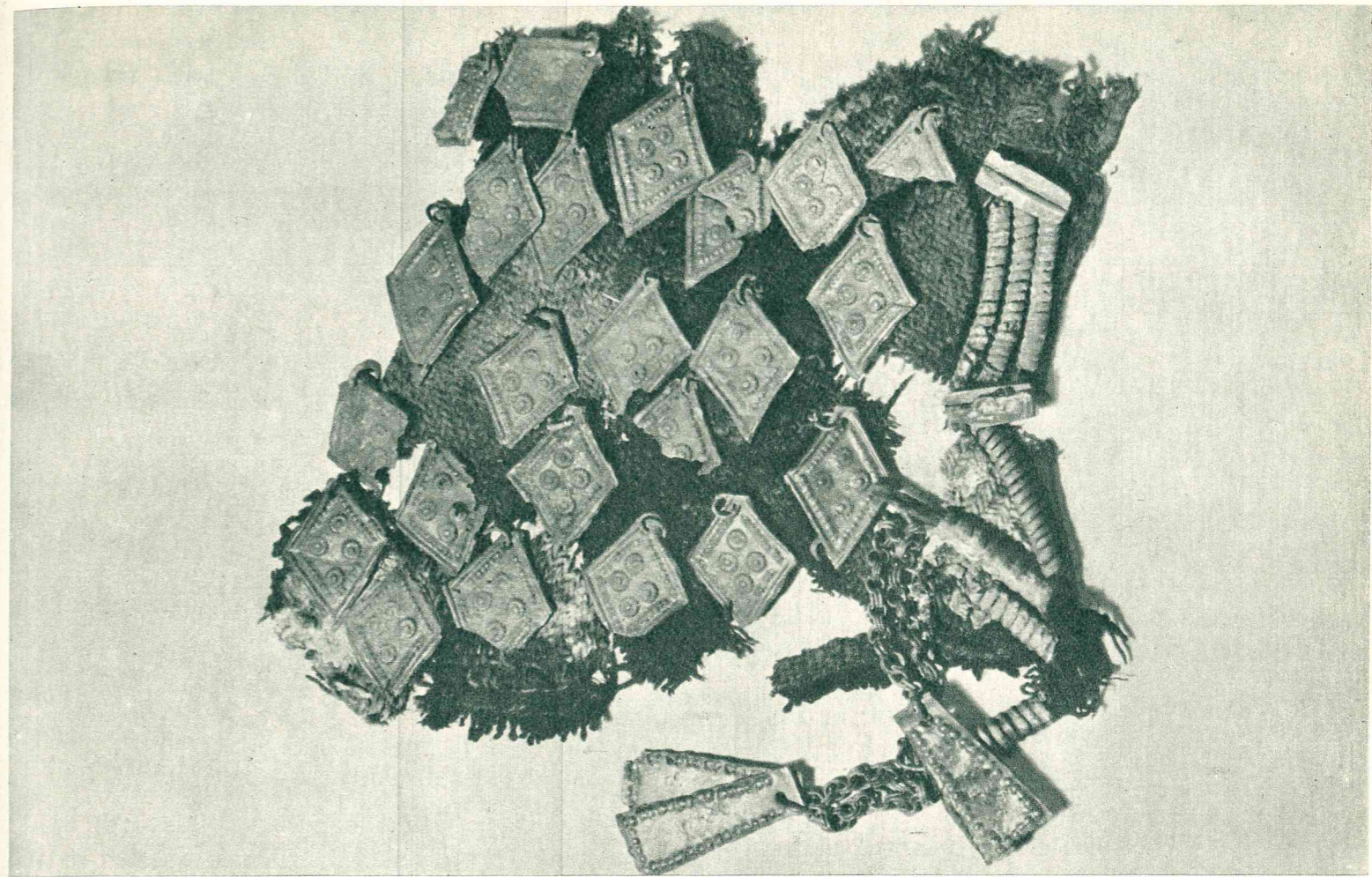

536

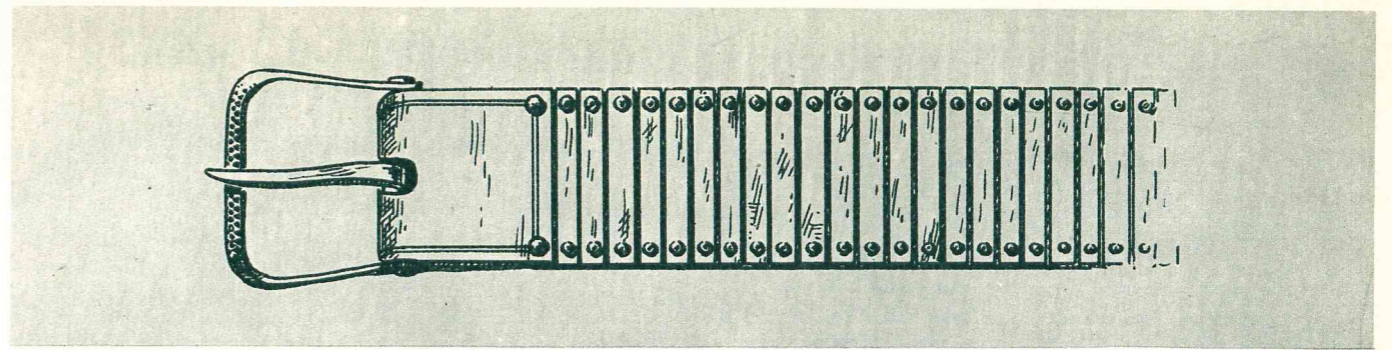
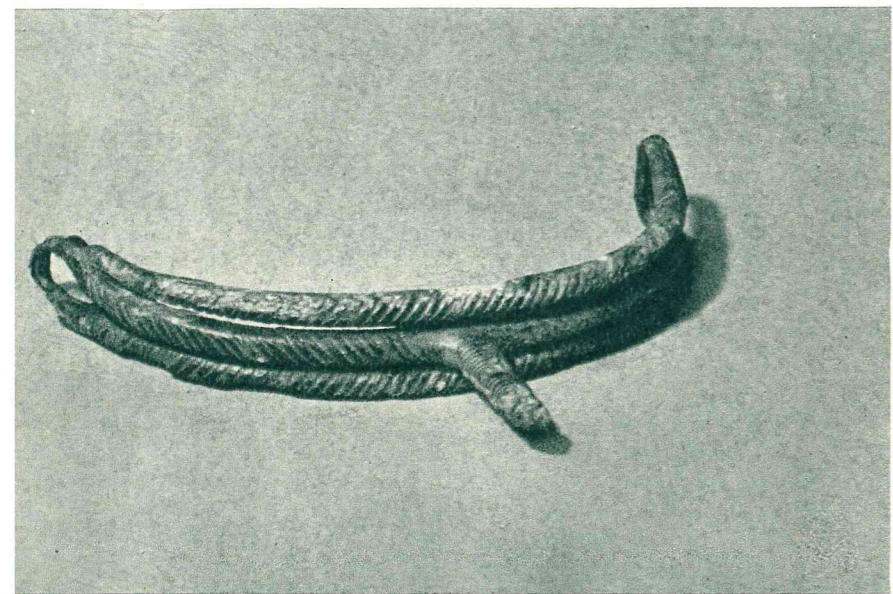
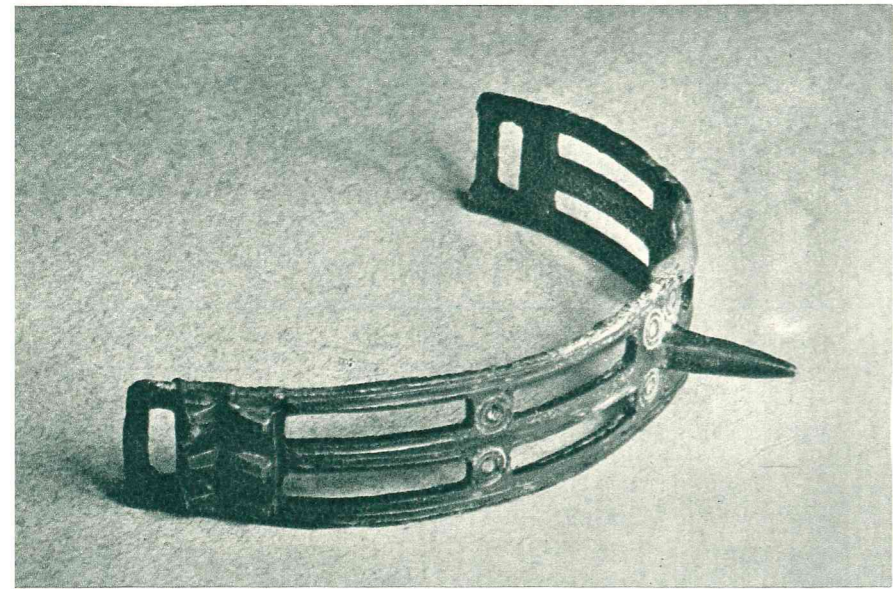
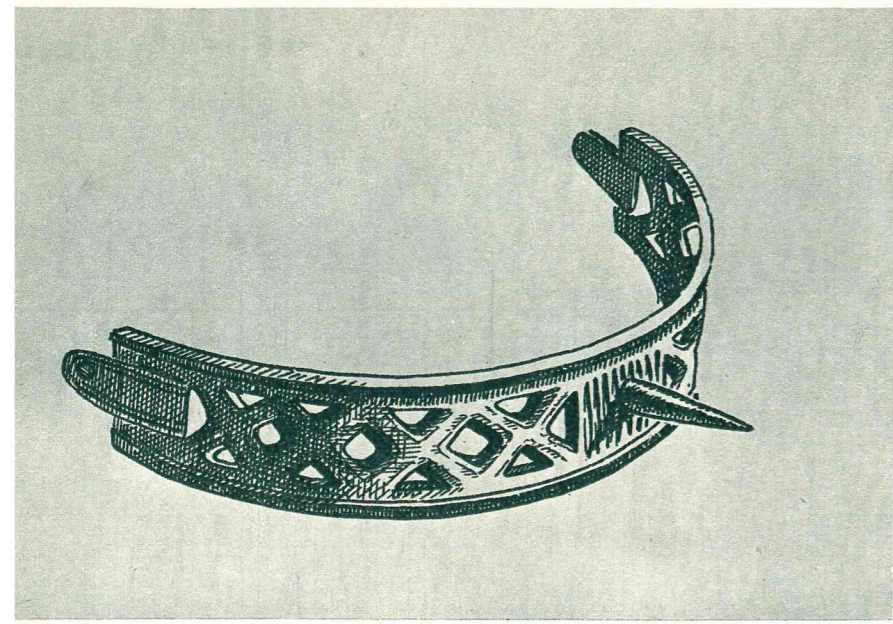

540

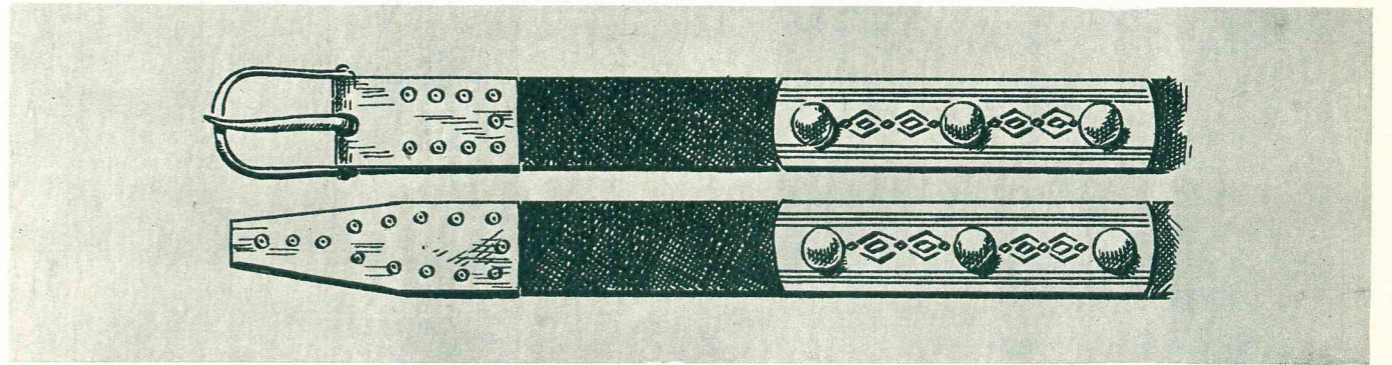

541

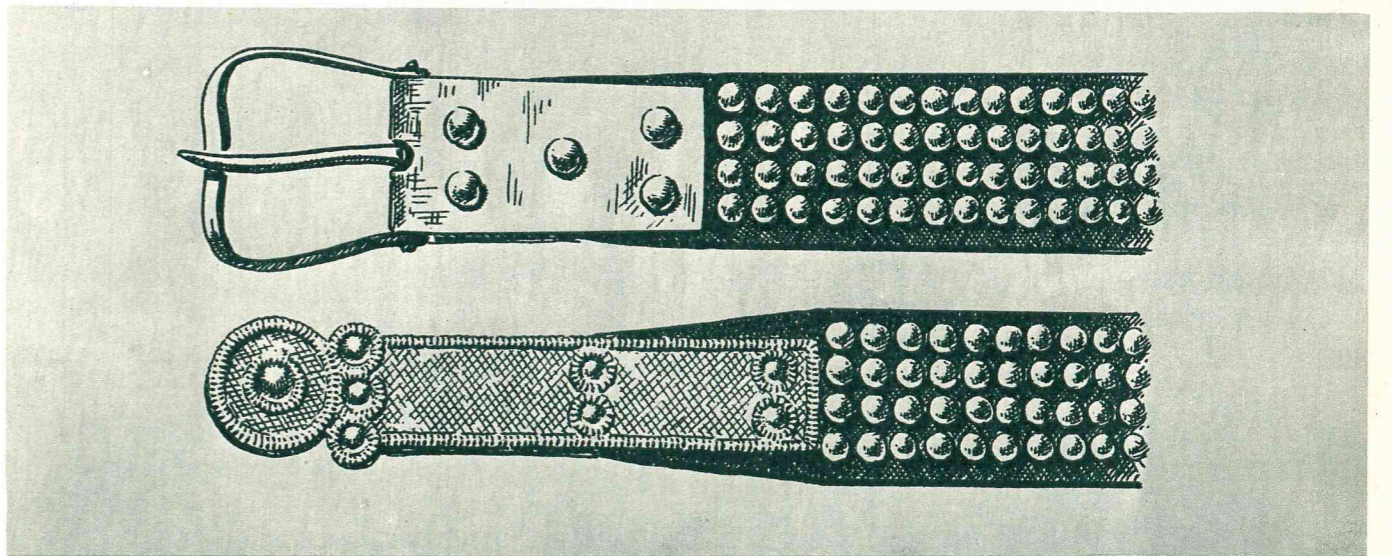

542

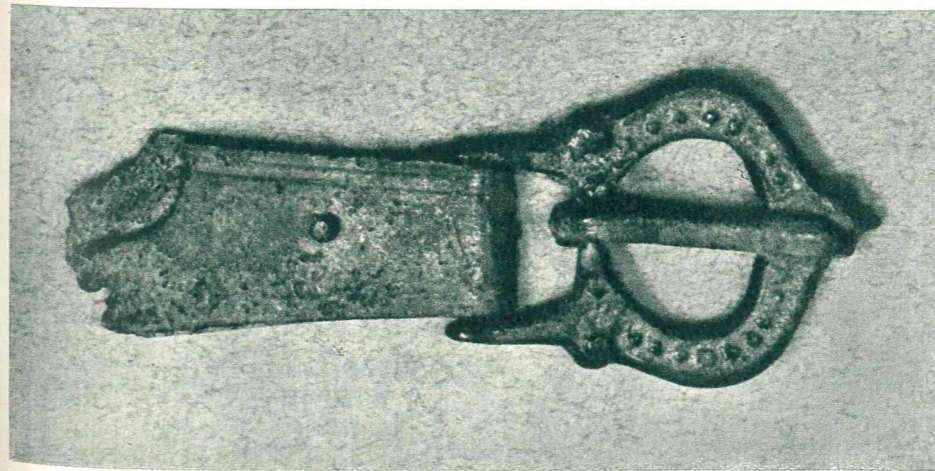

543

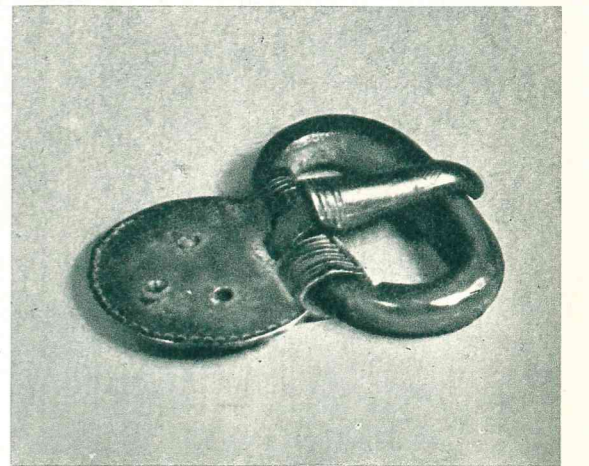

544

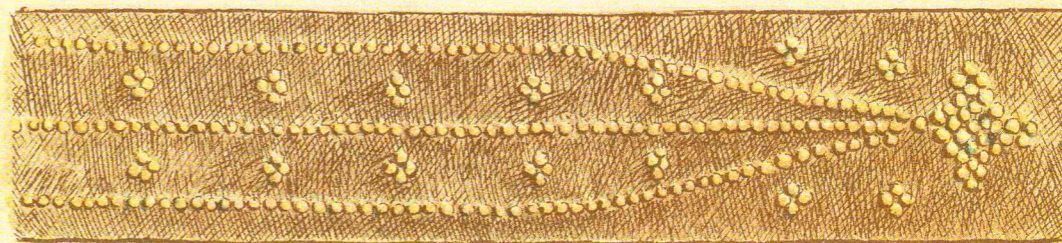
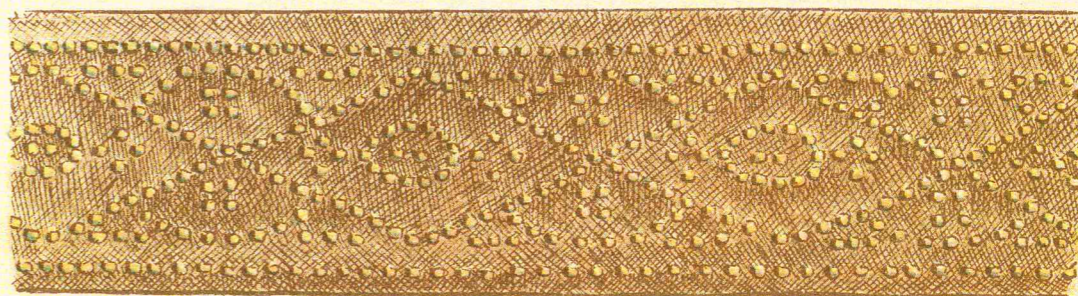
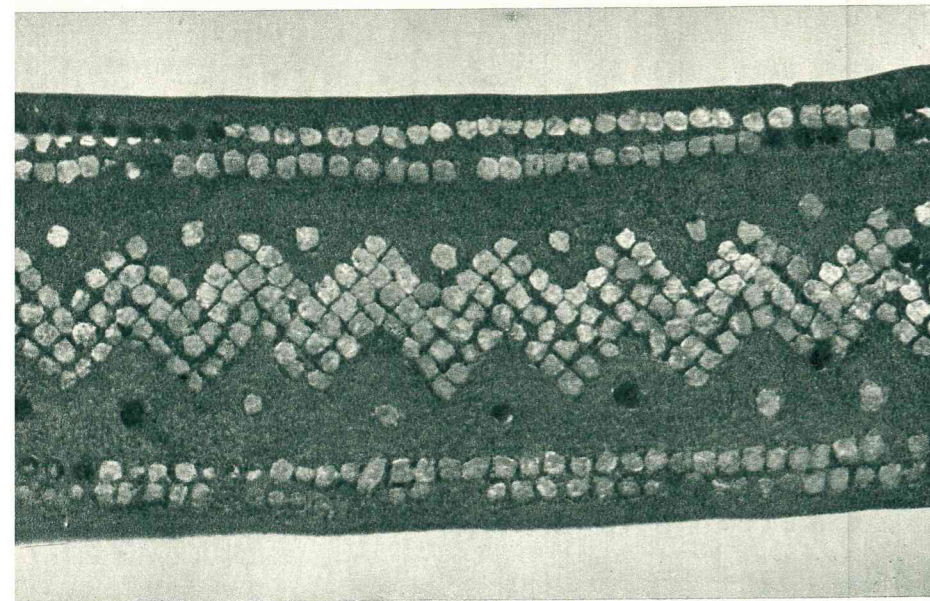
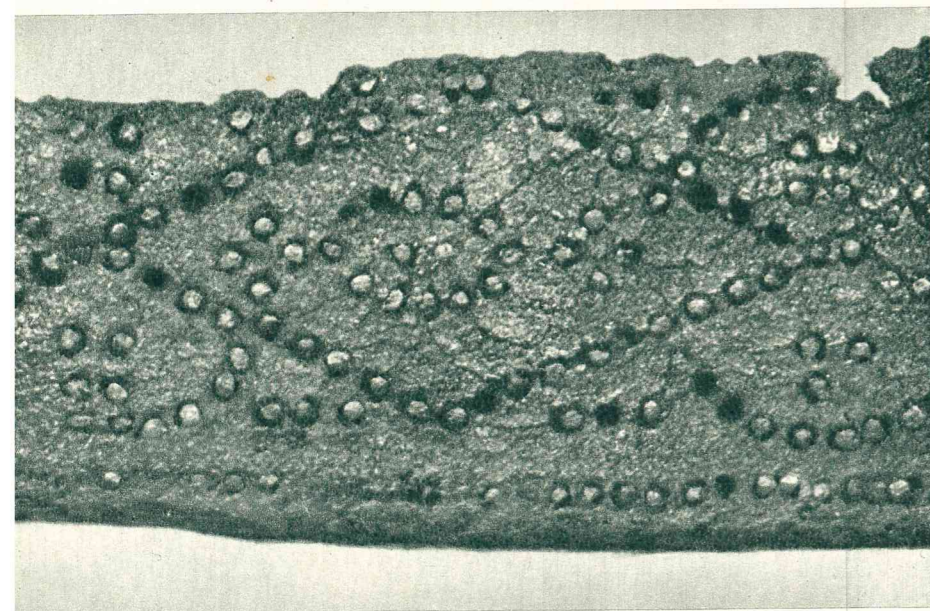
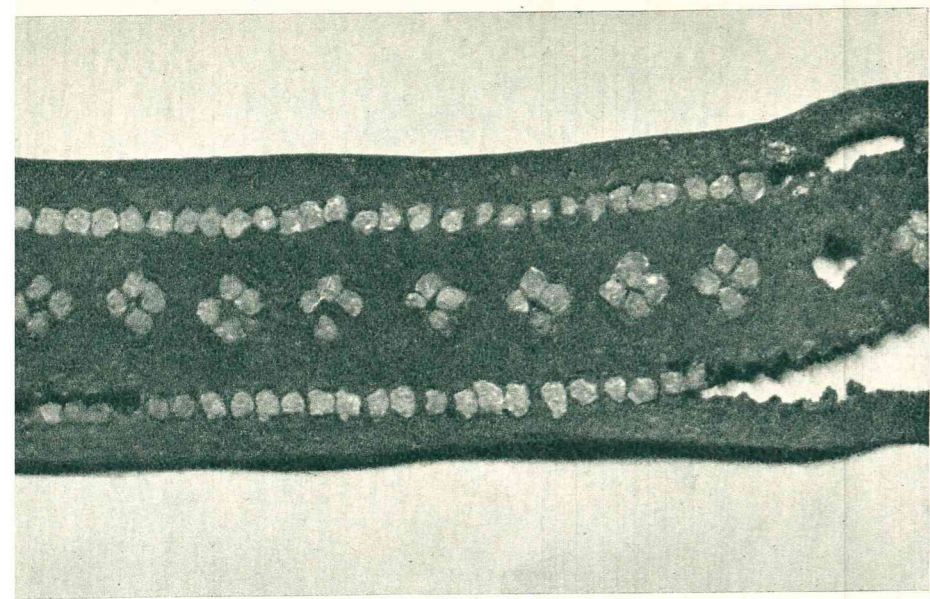

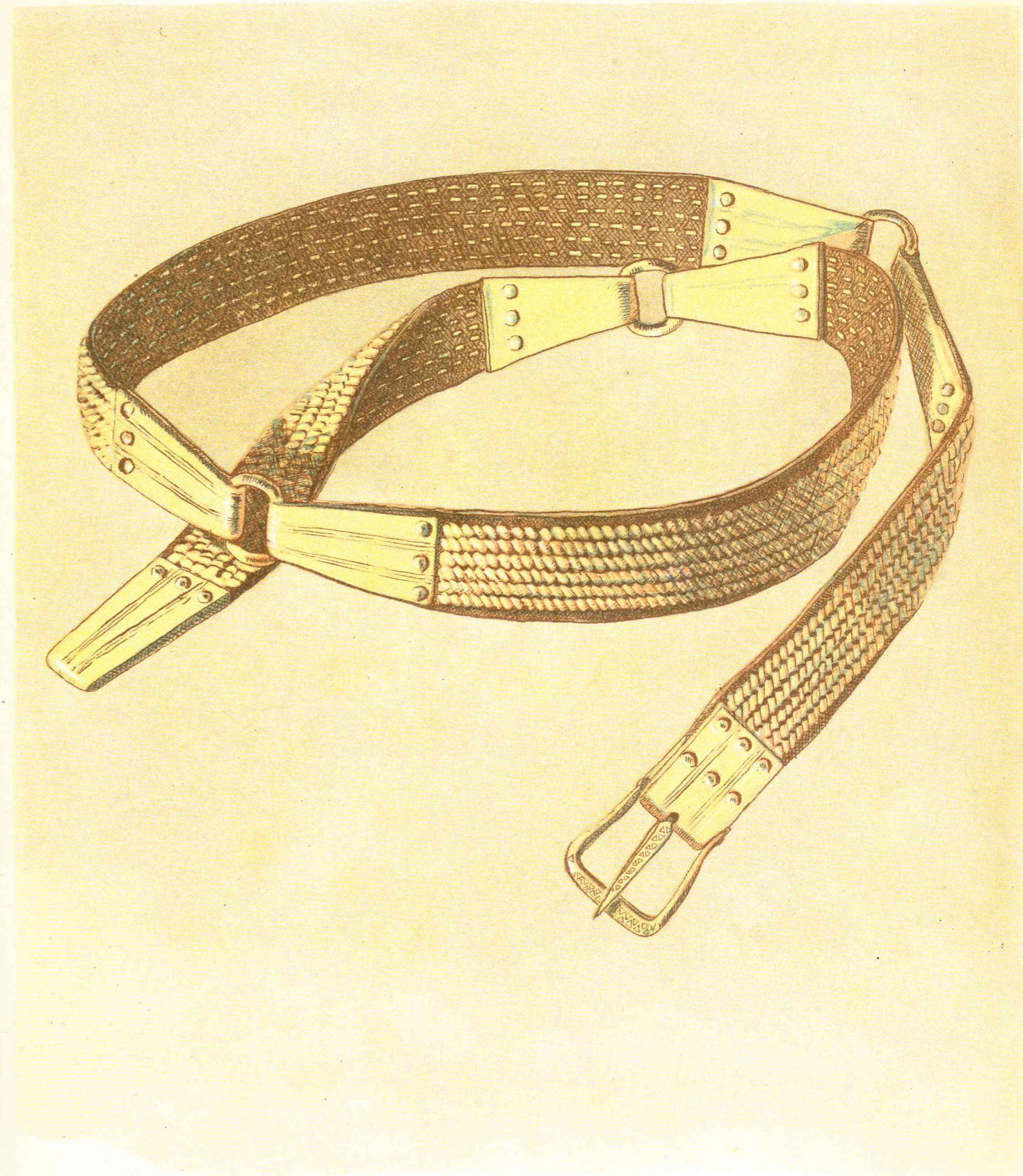
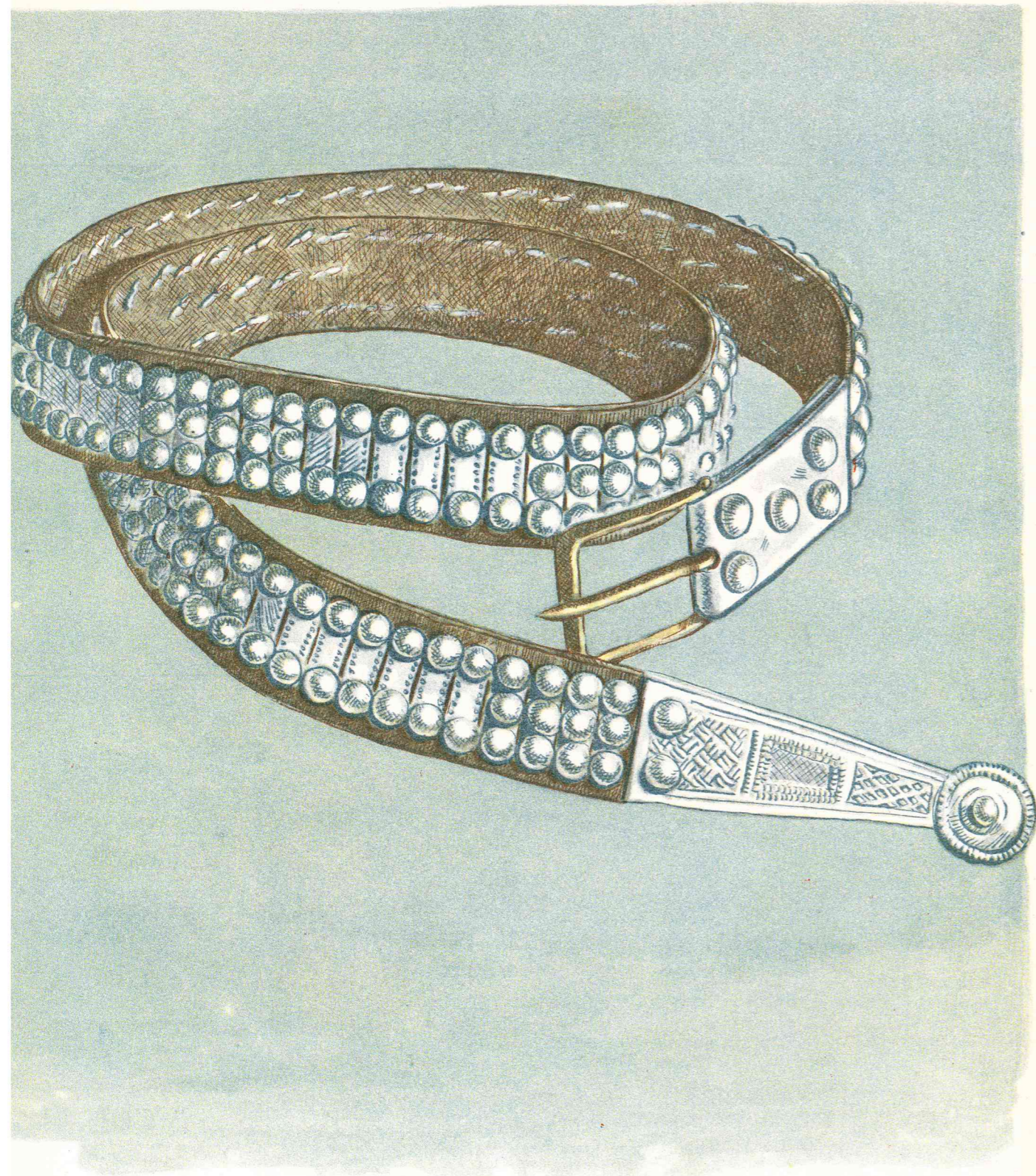

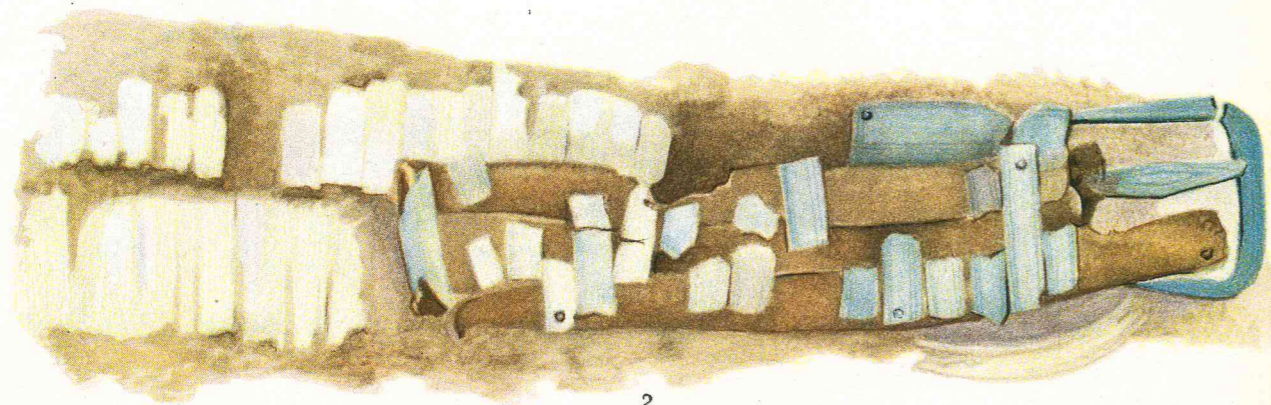

2

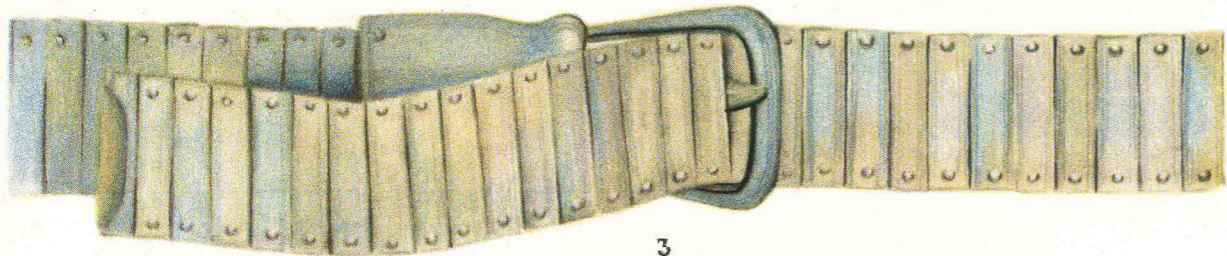

3



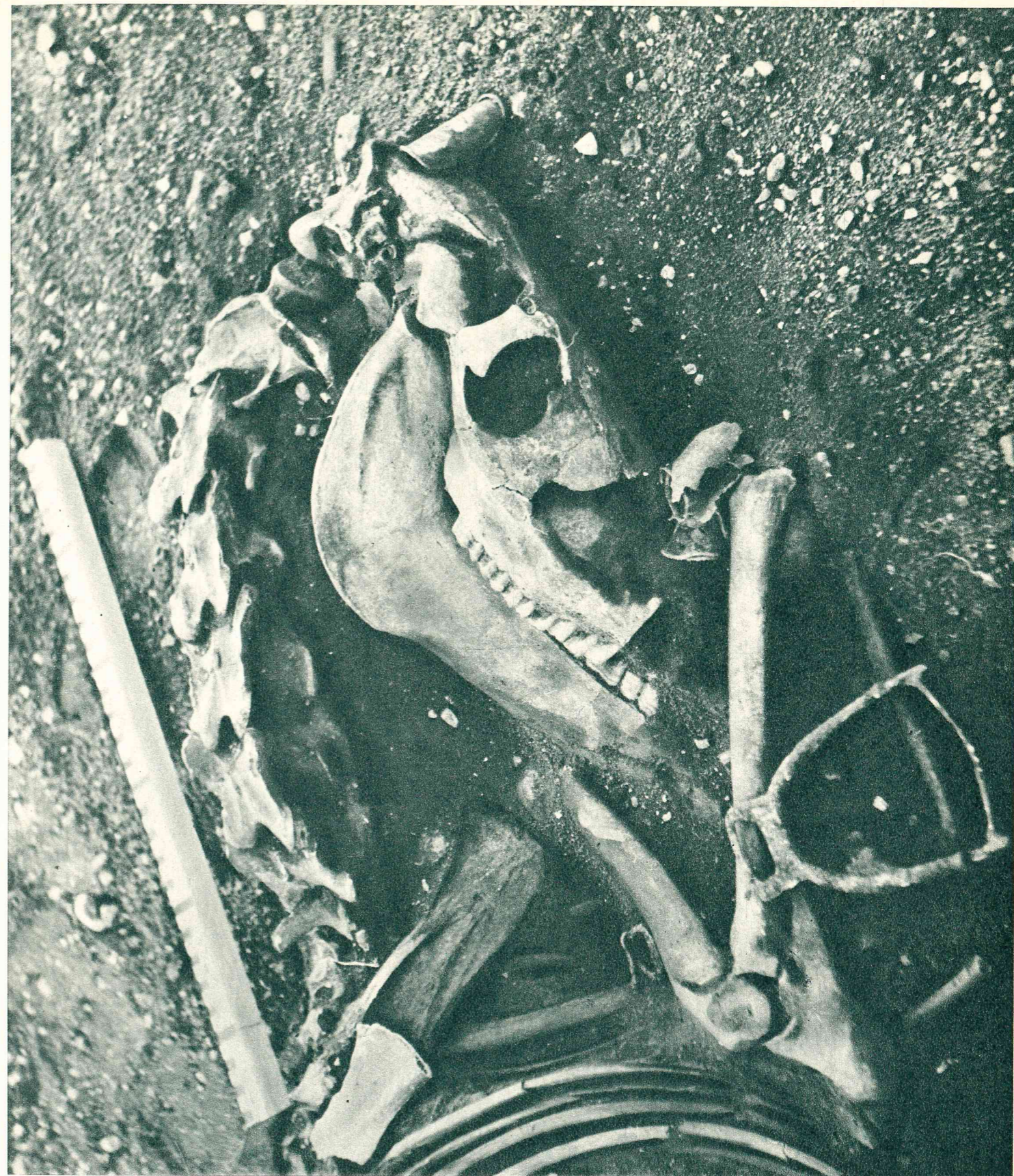
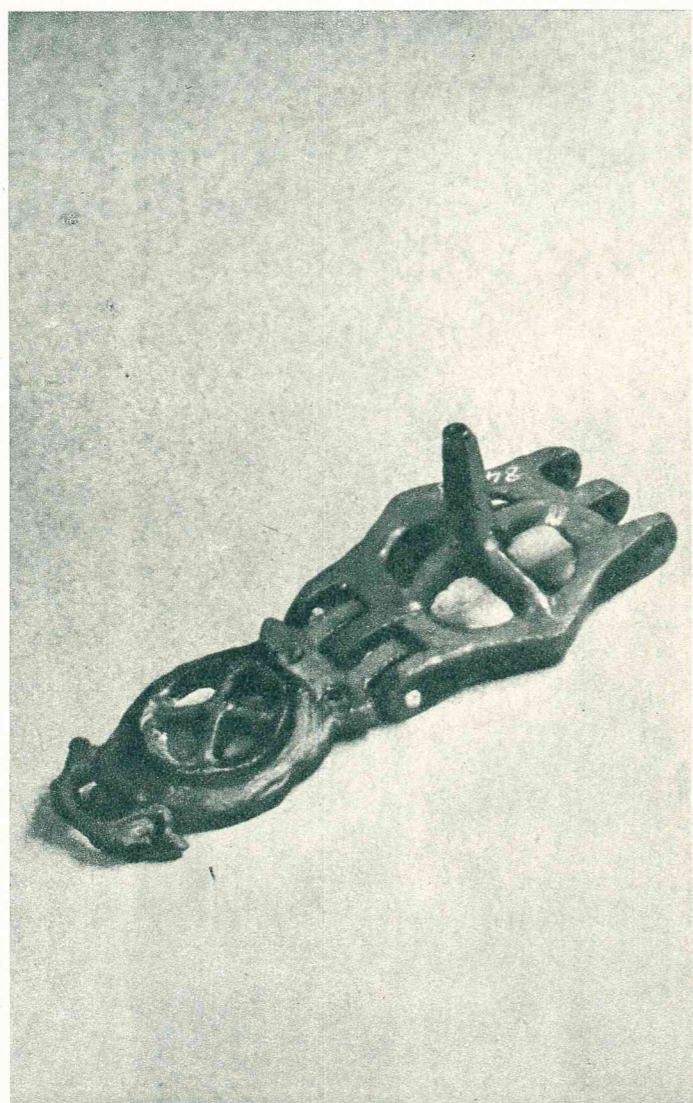
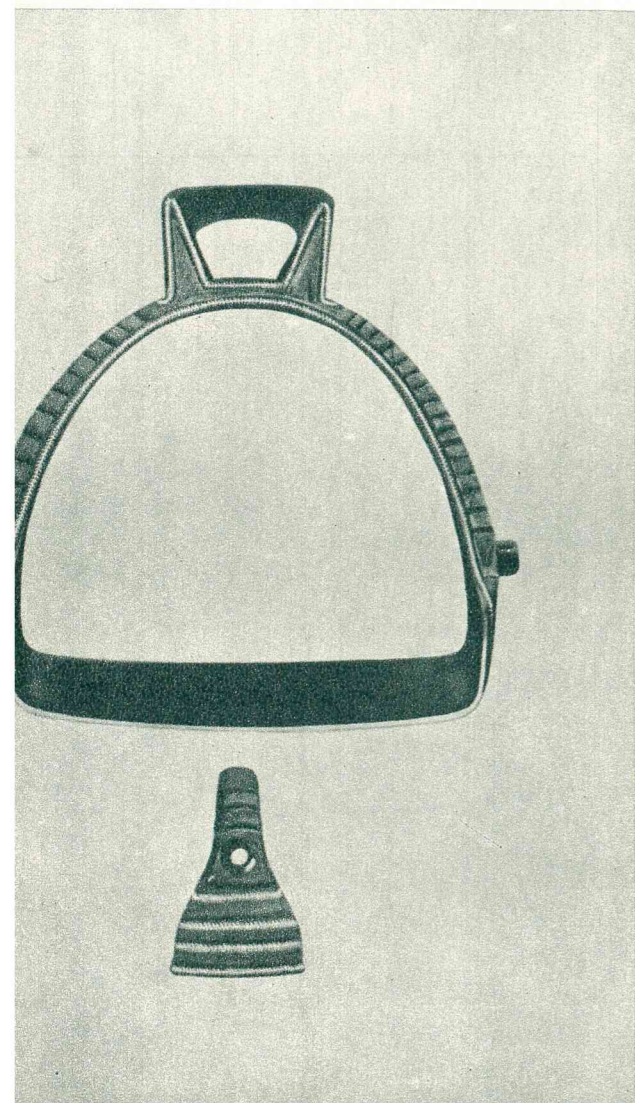
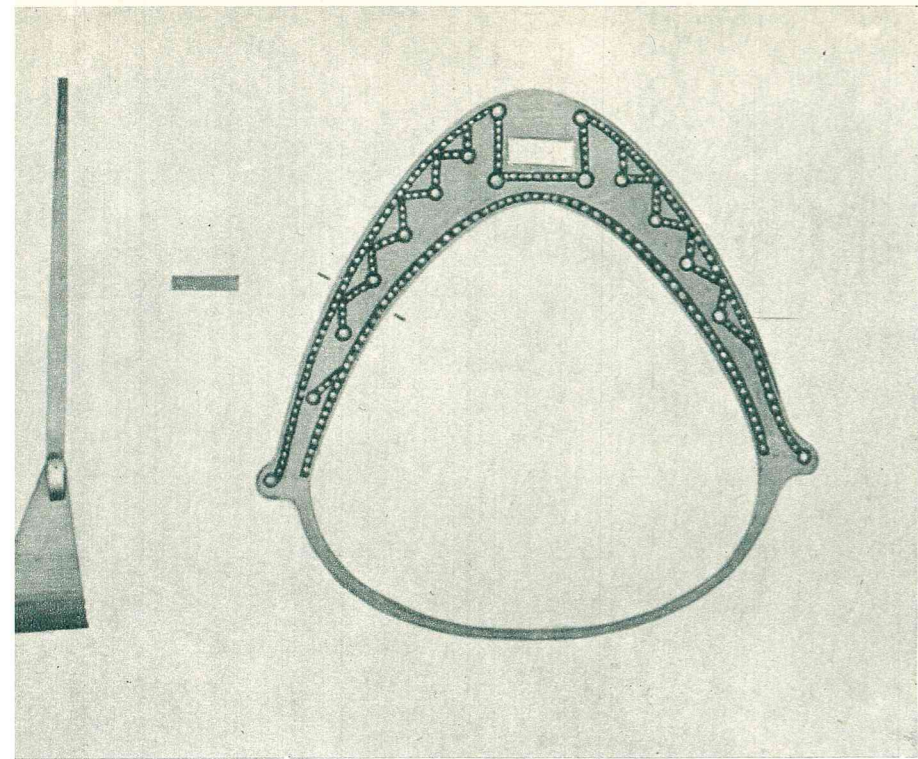

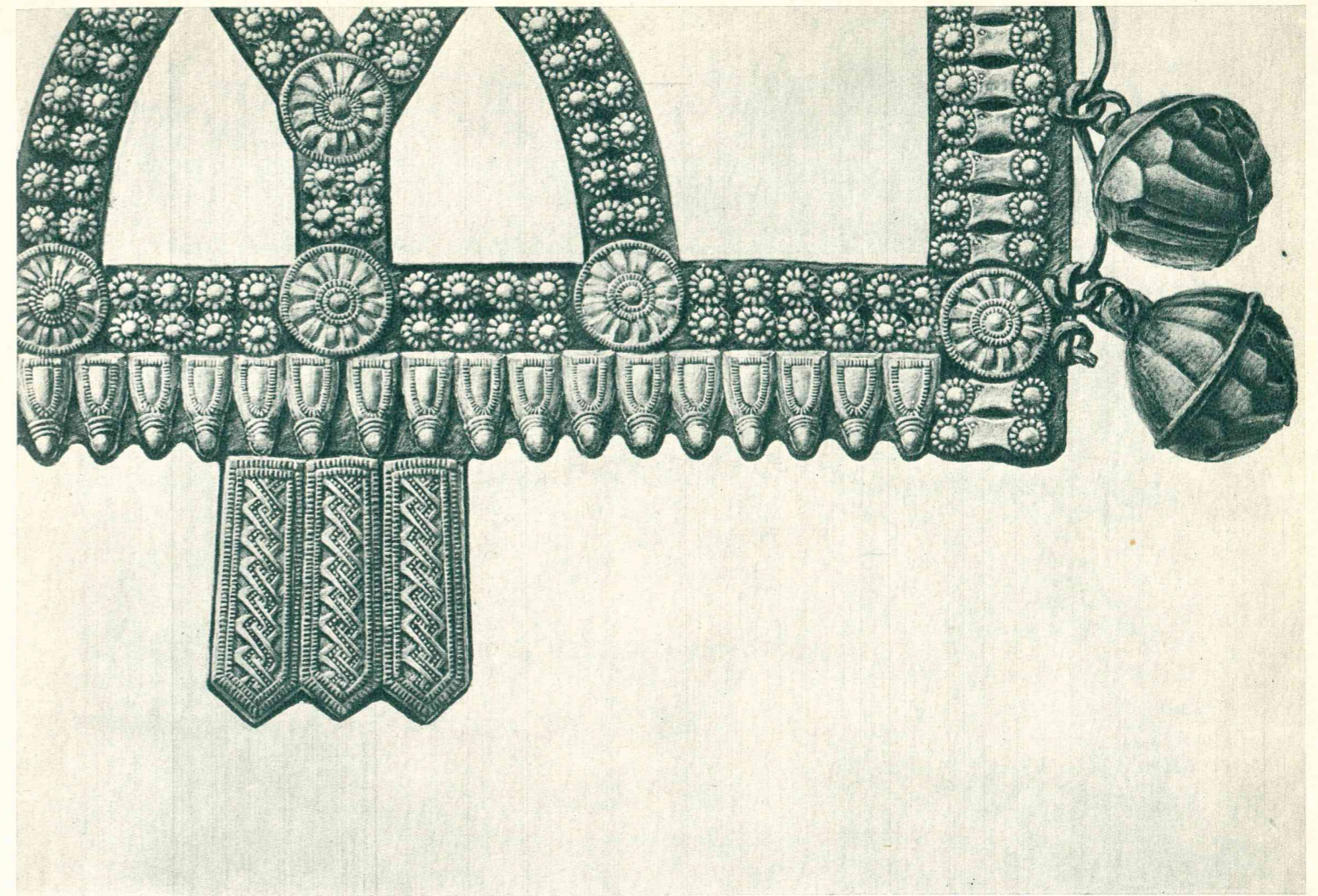
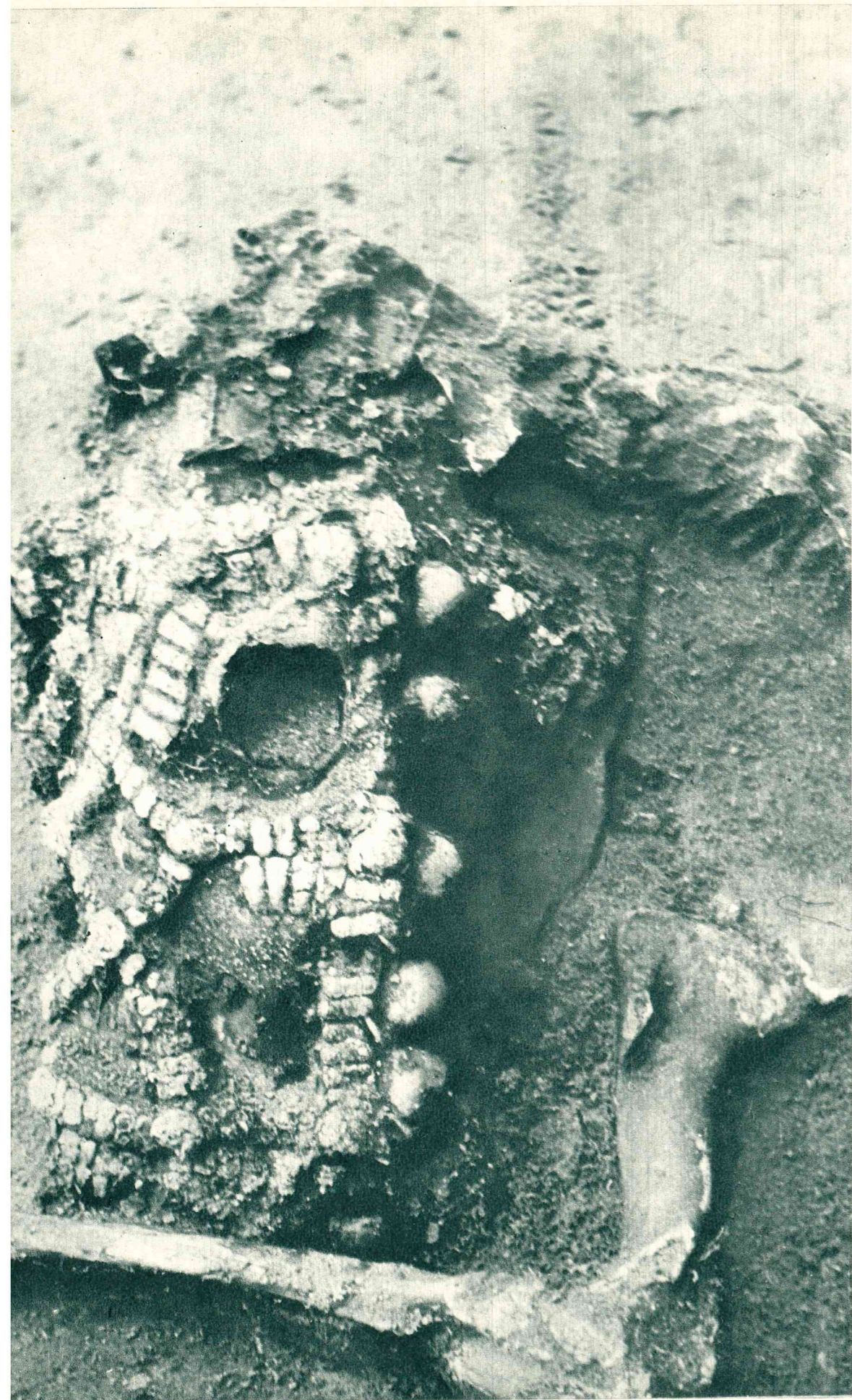

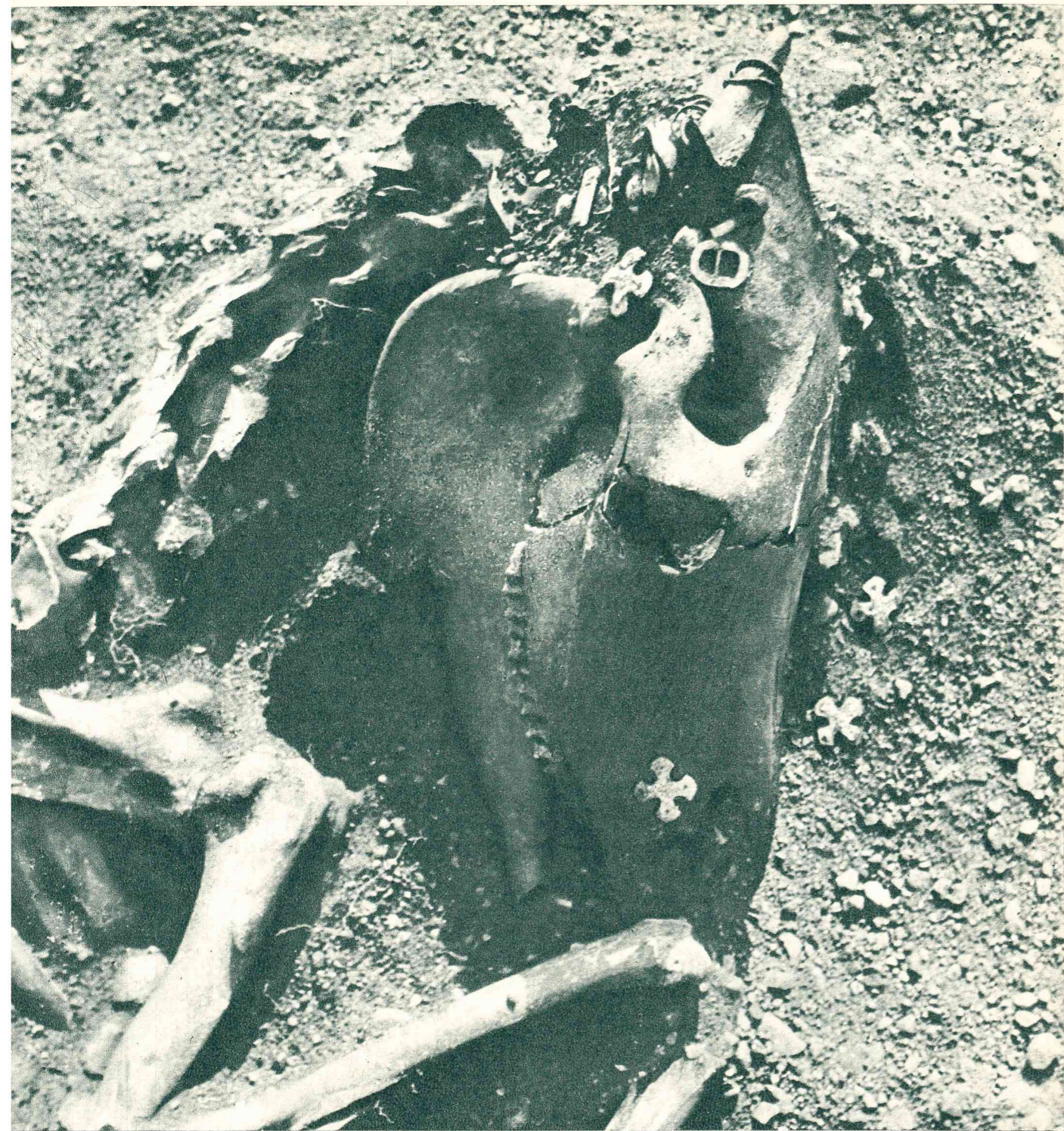

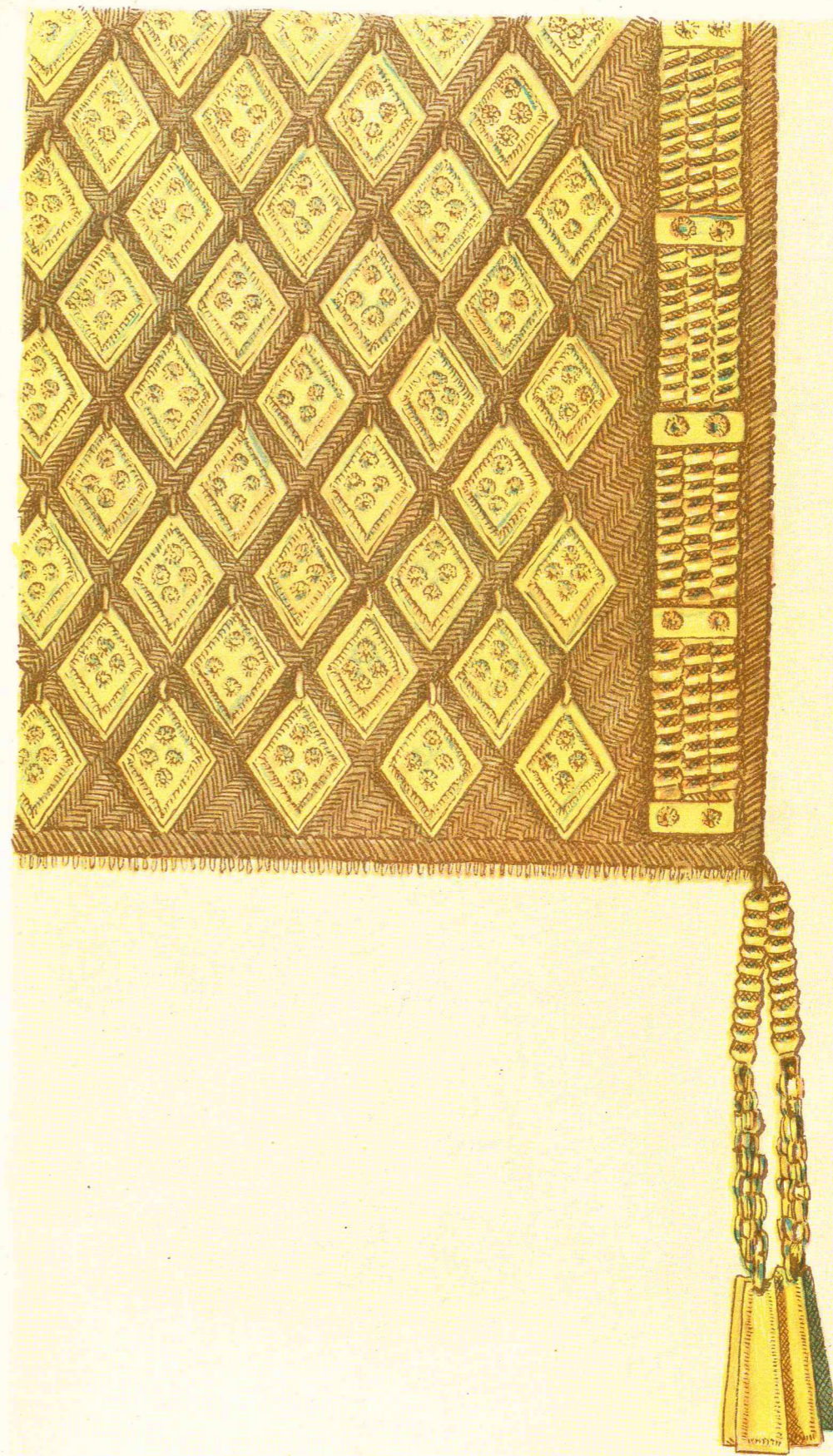





568

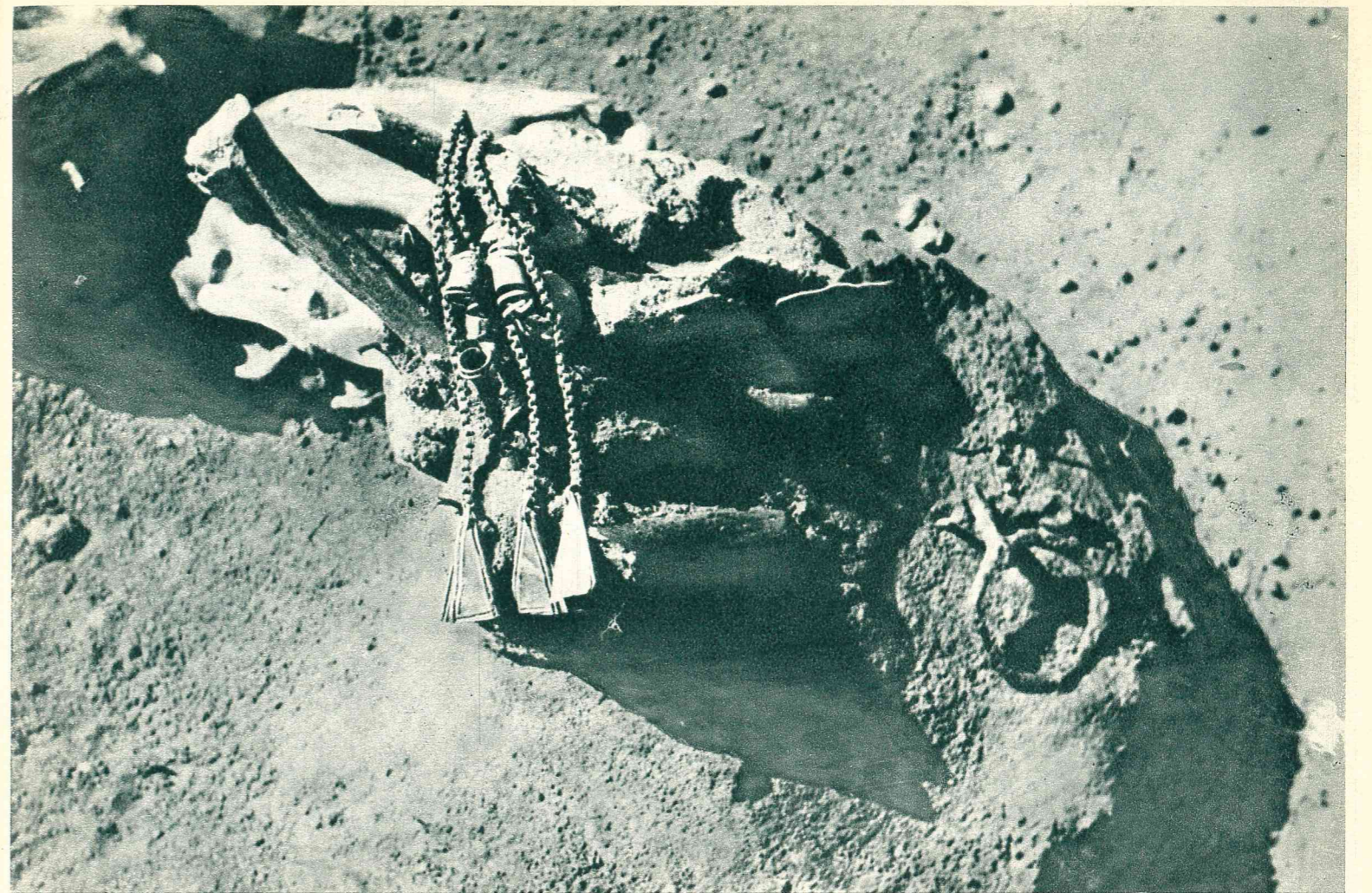

569



XIII-XV М. Е. АМՋԻԱԻ



XIII-XV СТОЛЕТІЕ Н. Э.



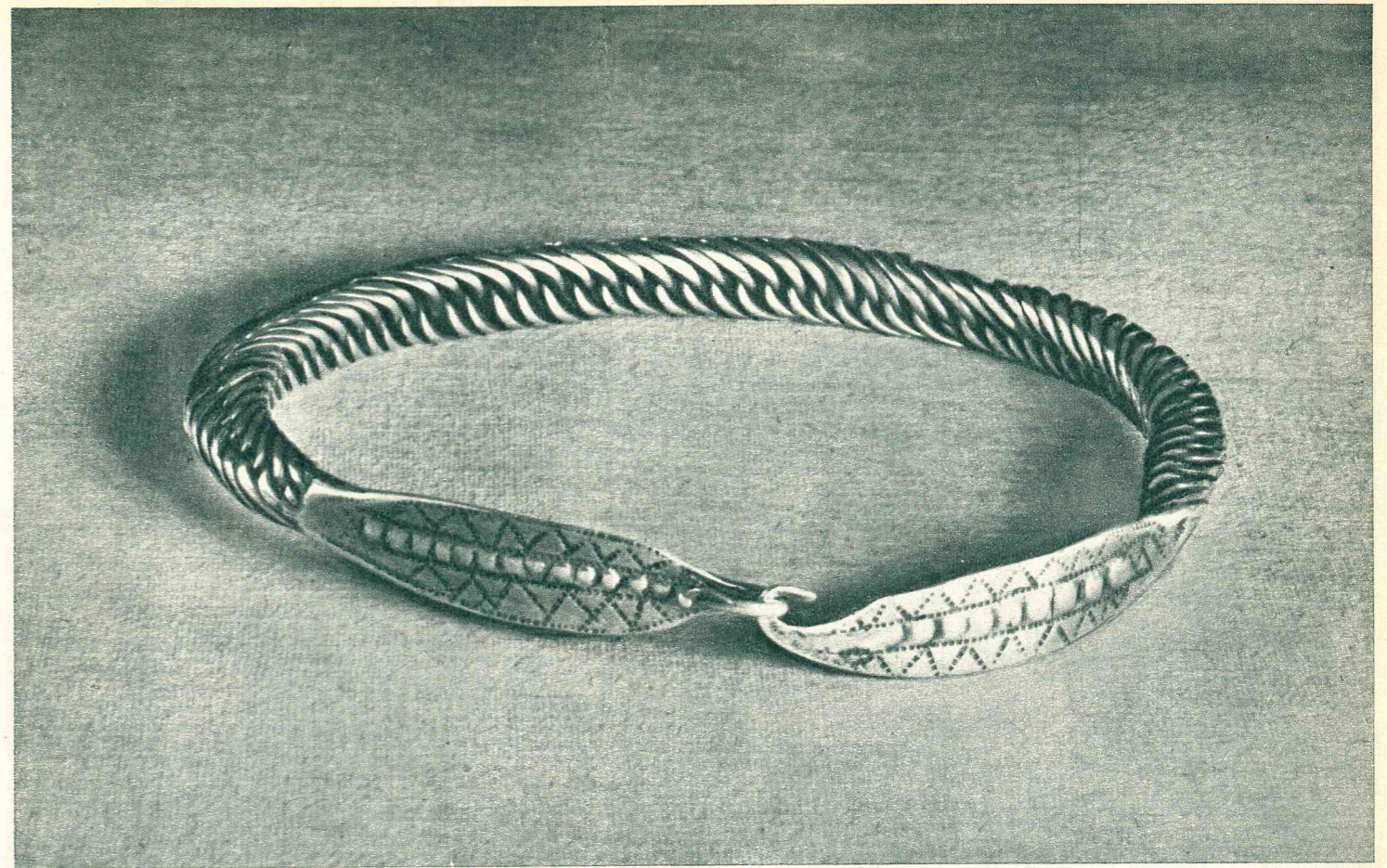
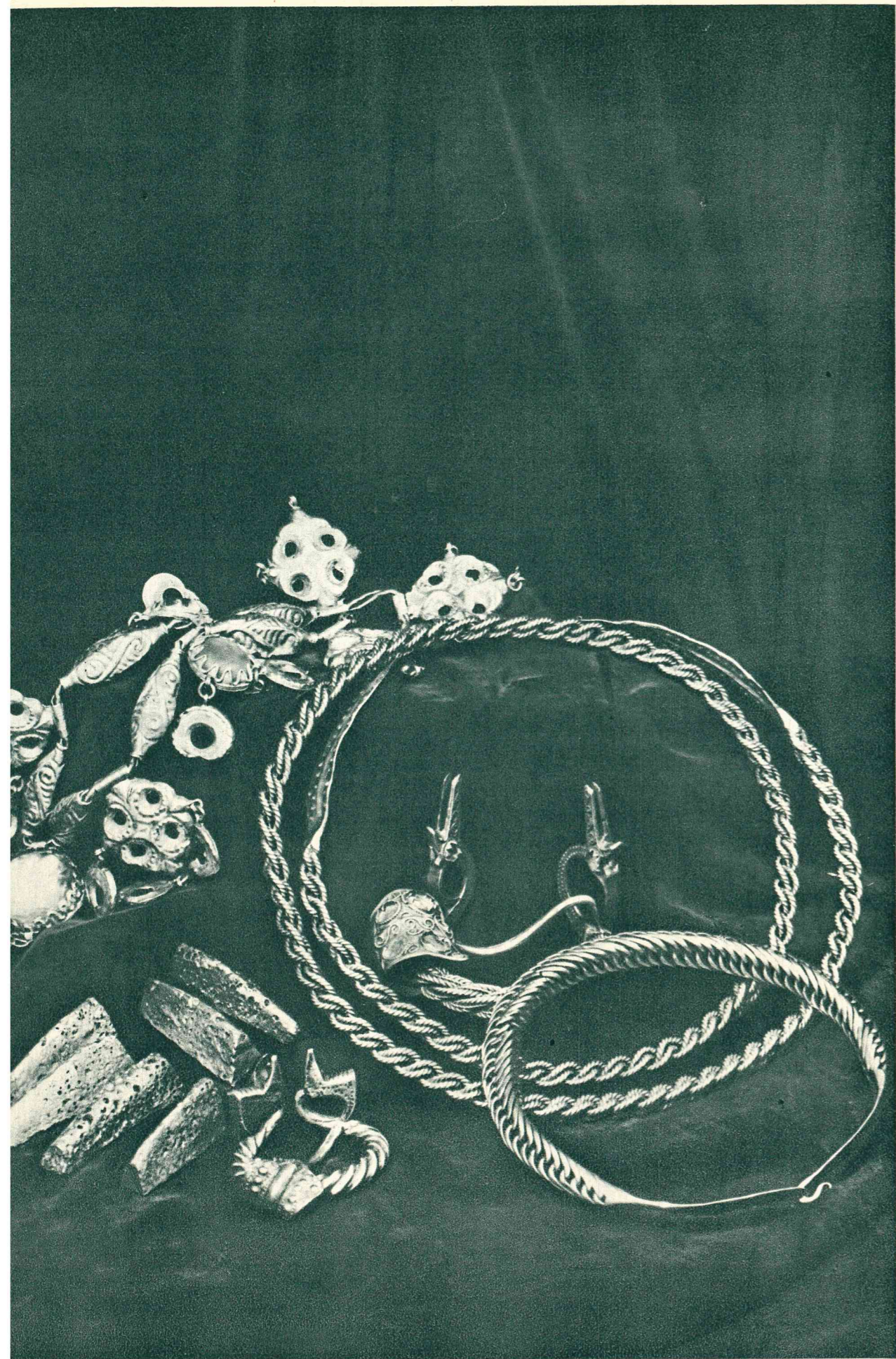

573

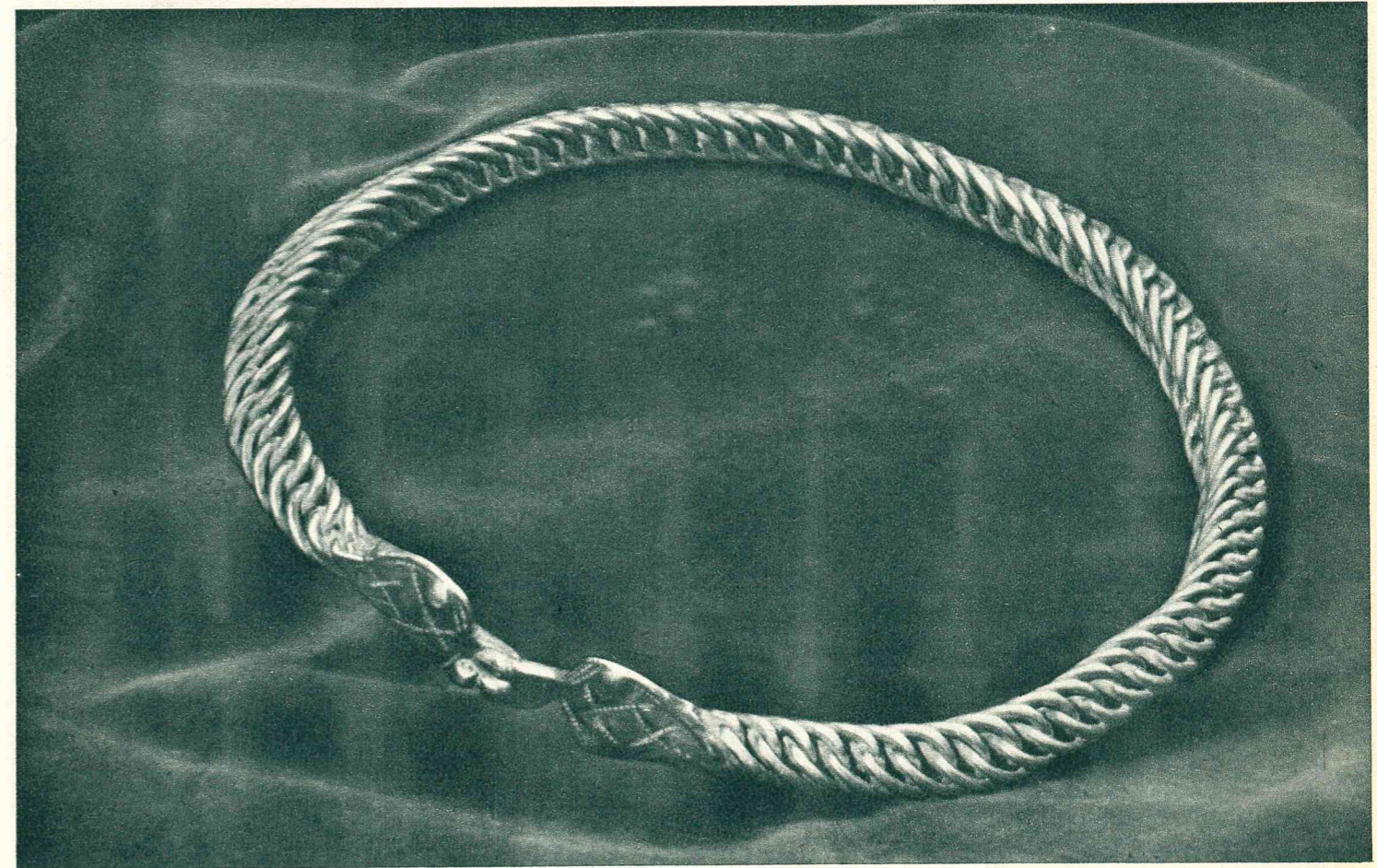

574

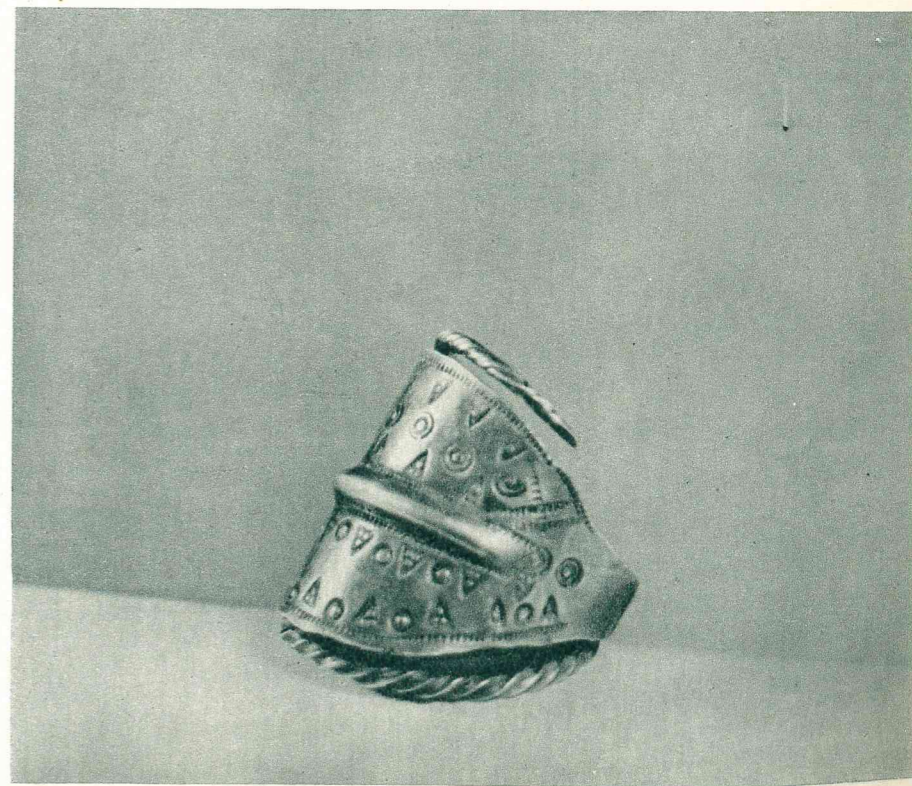
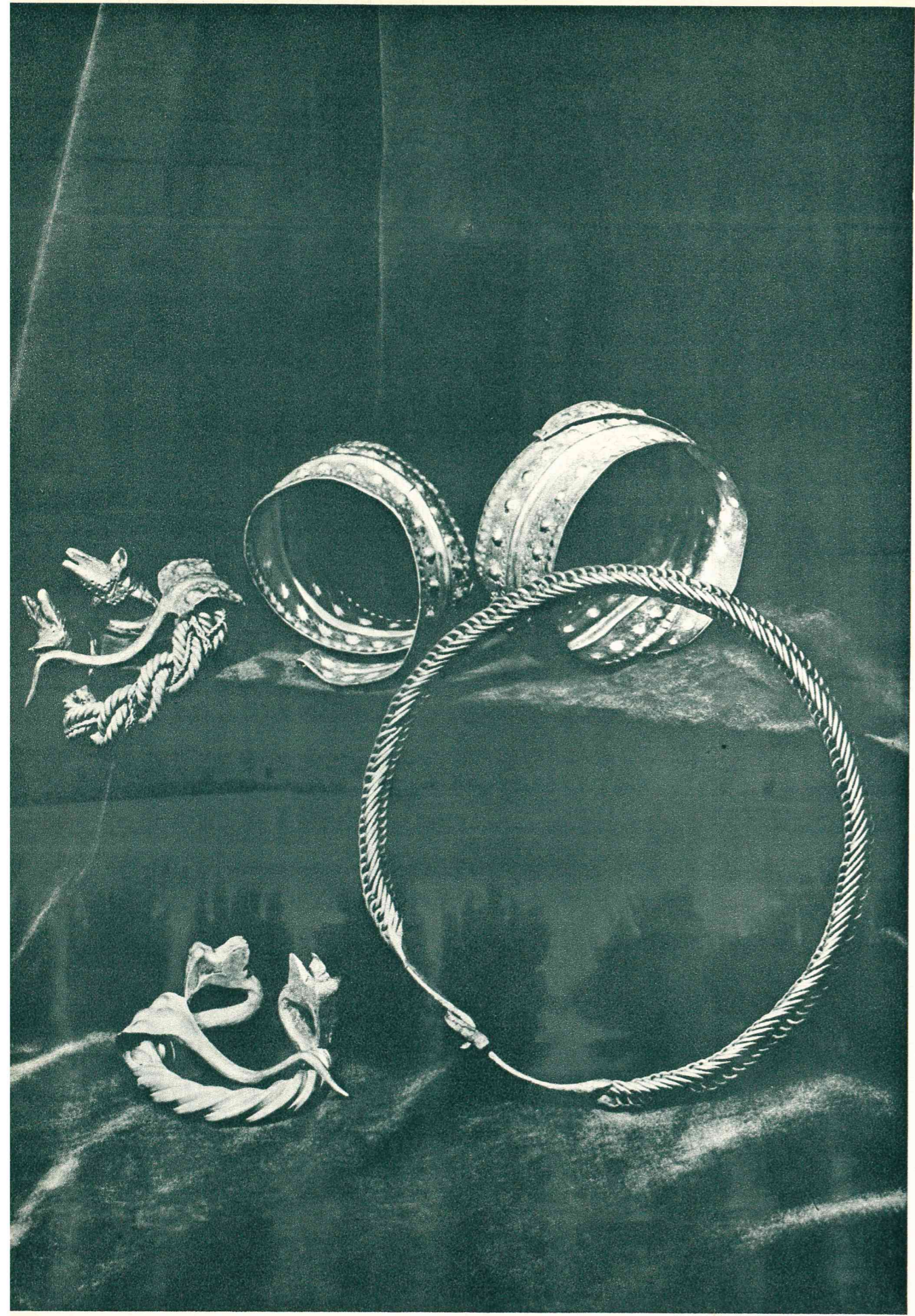

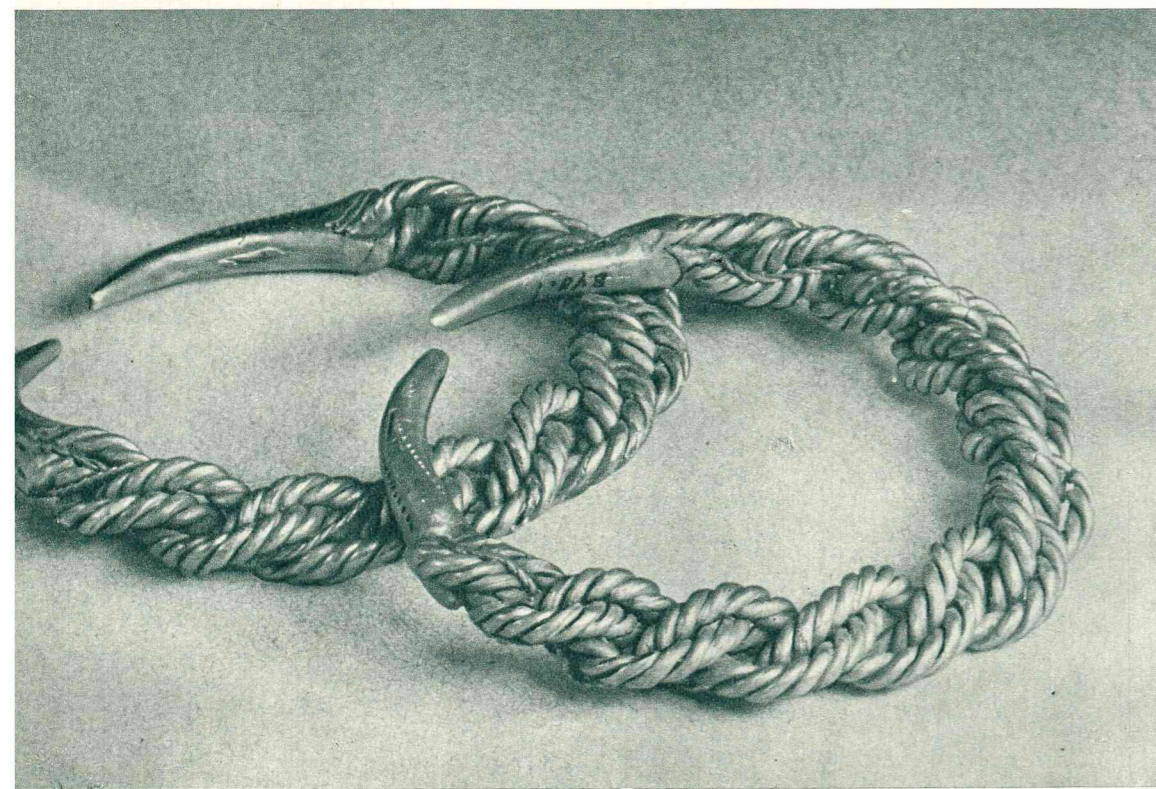
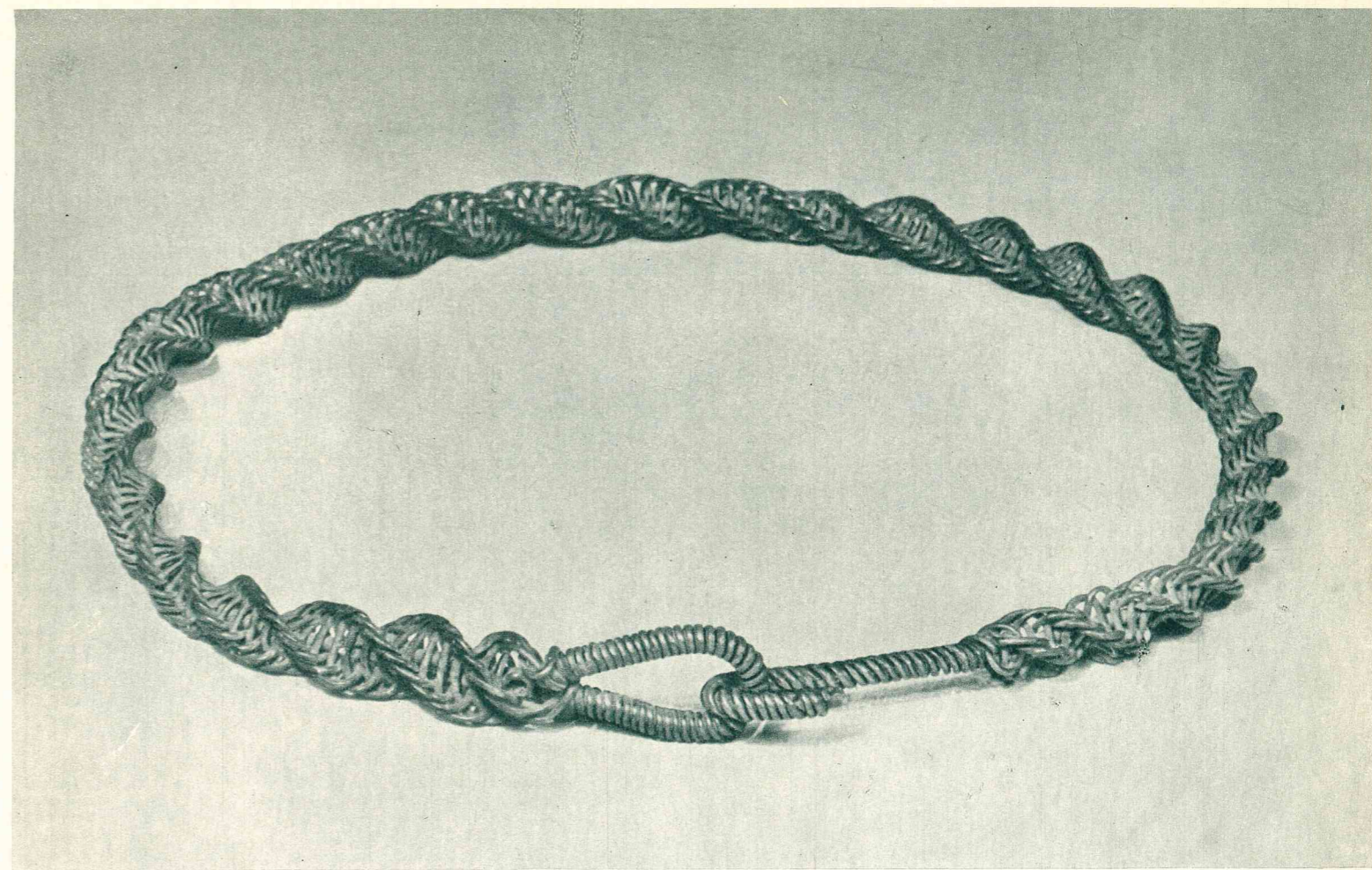
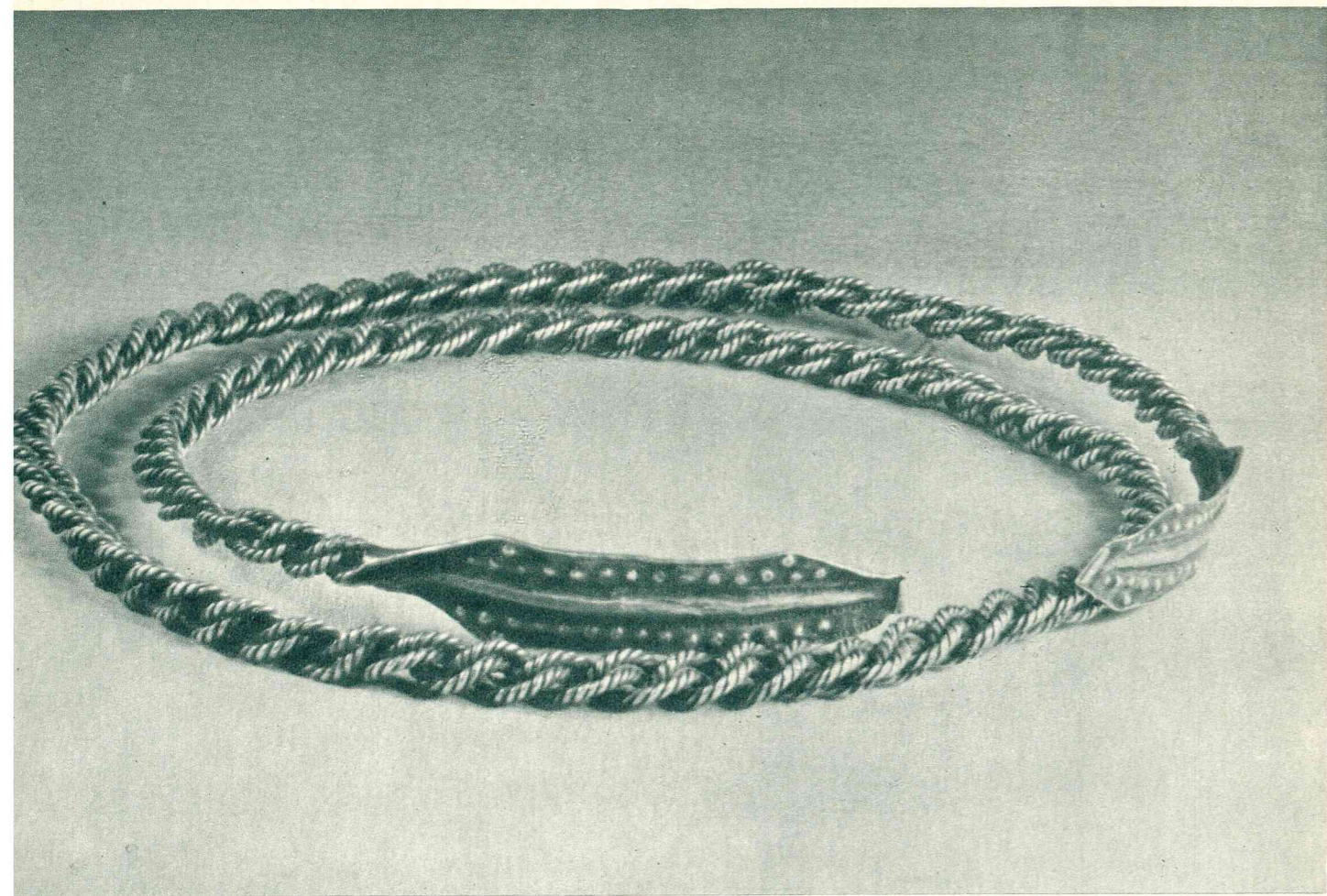

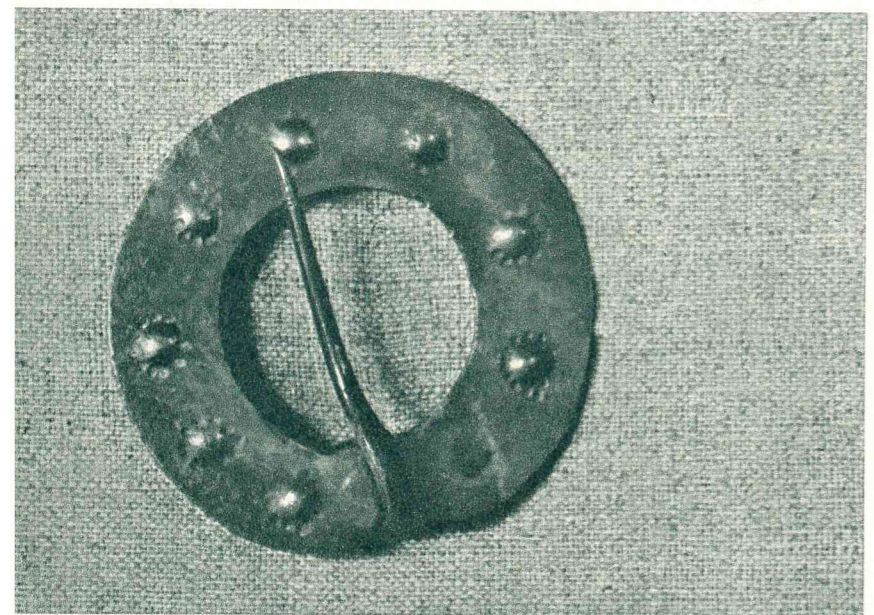
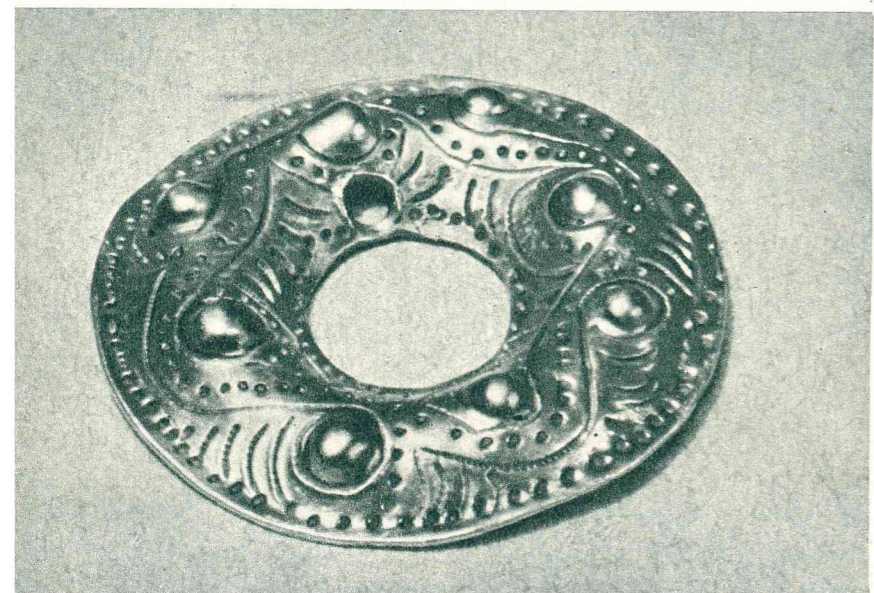
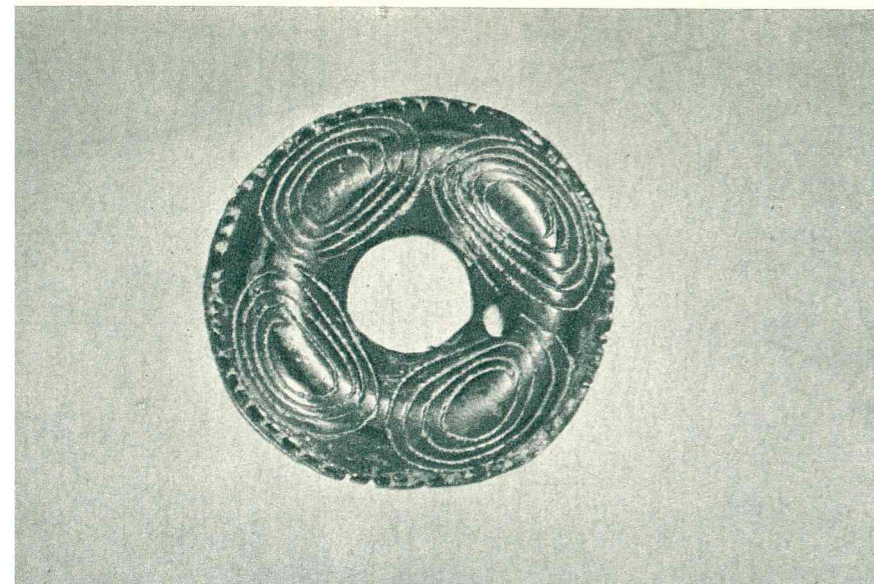

585

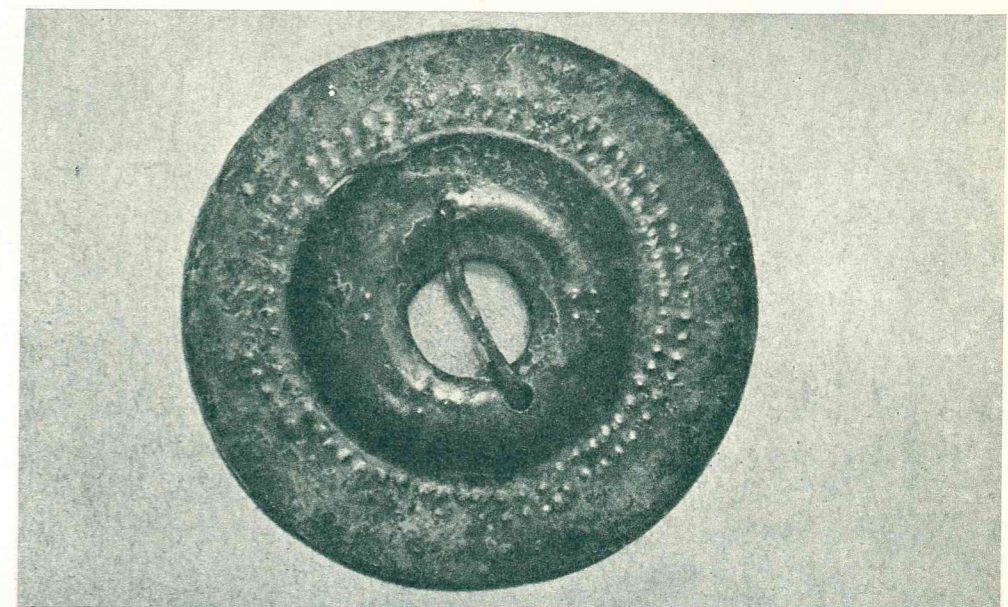

586



587

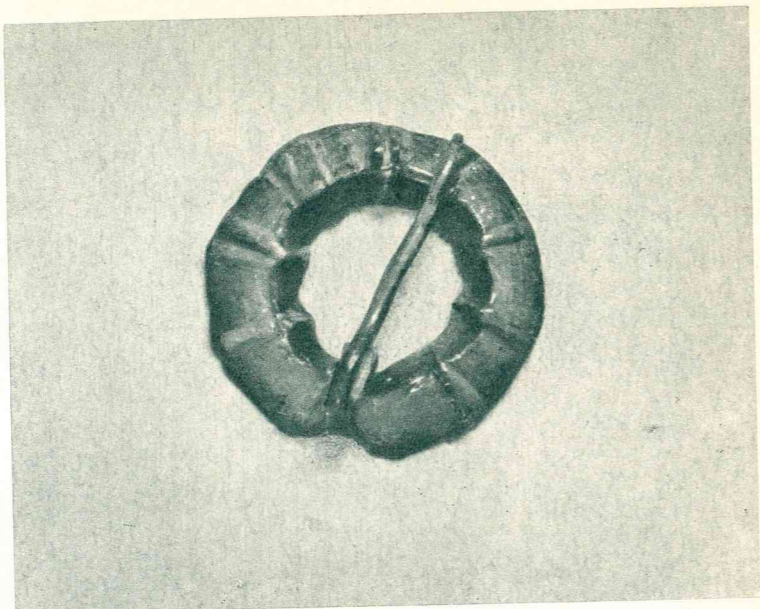
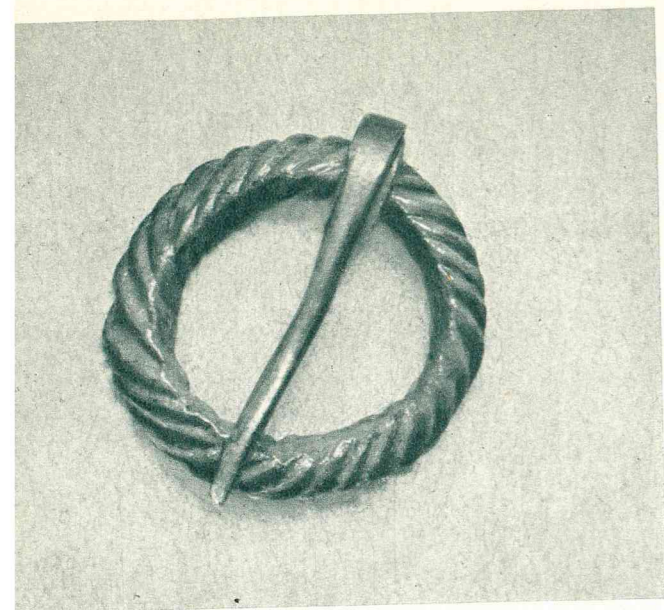

589

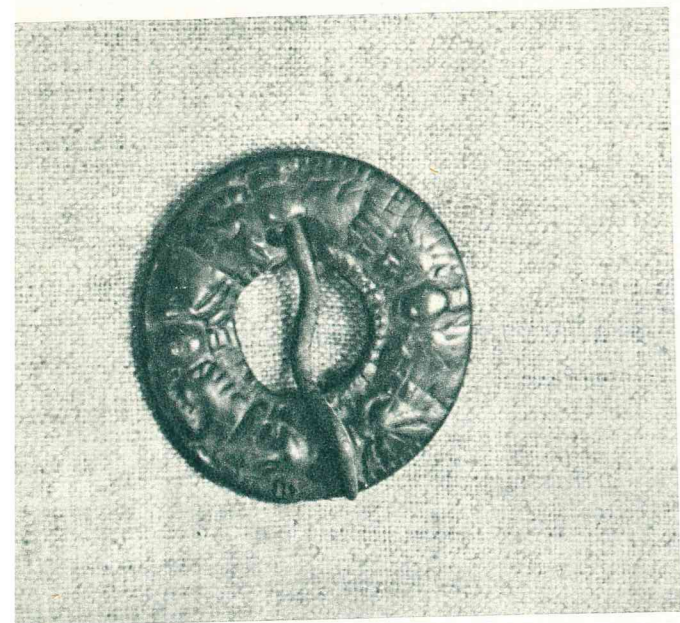

591

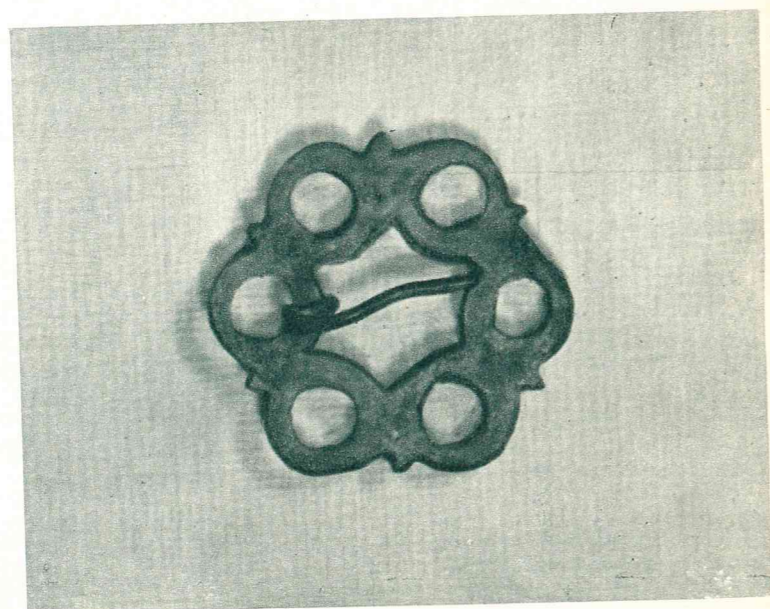
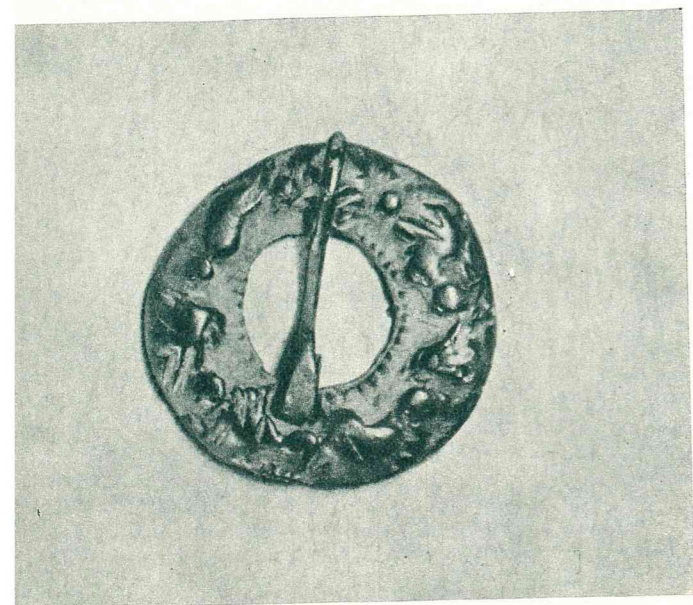

593



594



595



596

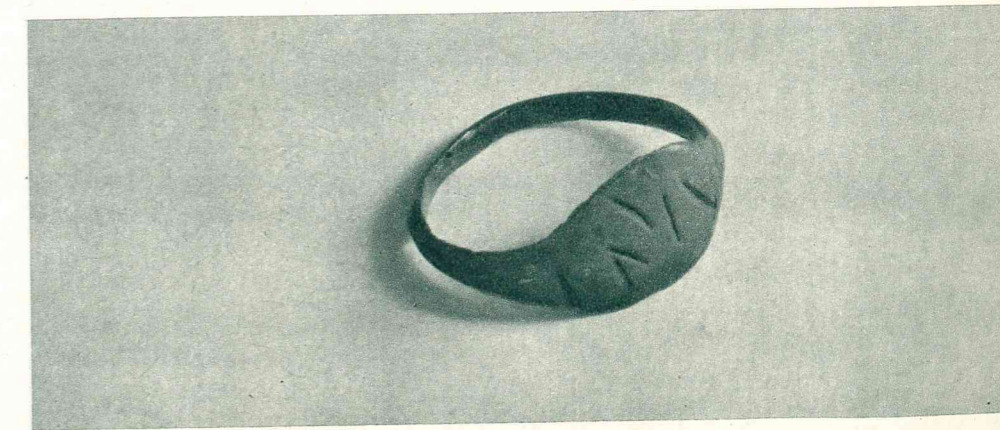

597

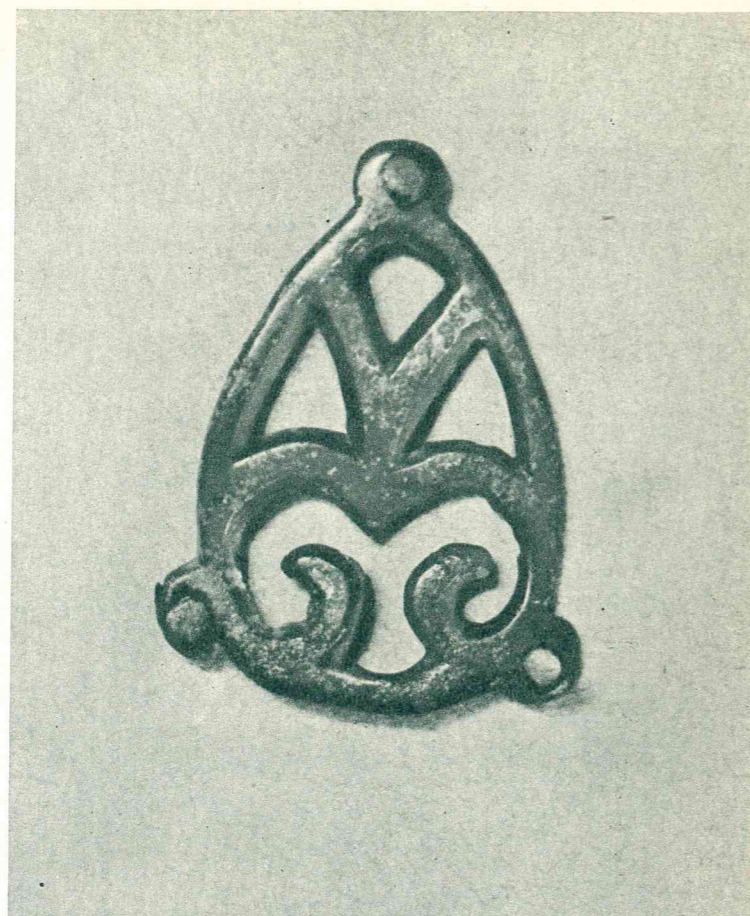
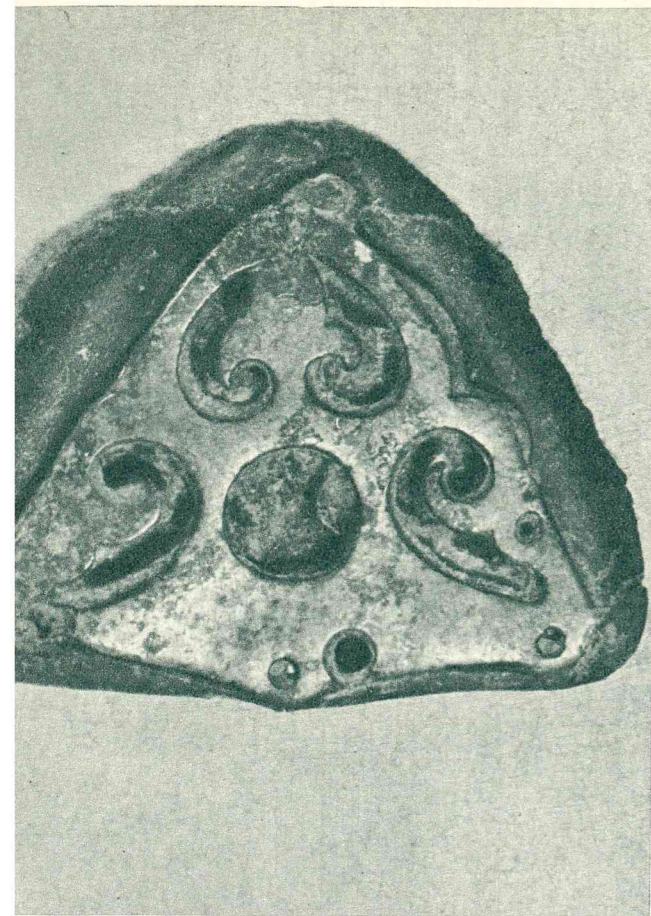

599

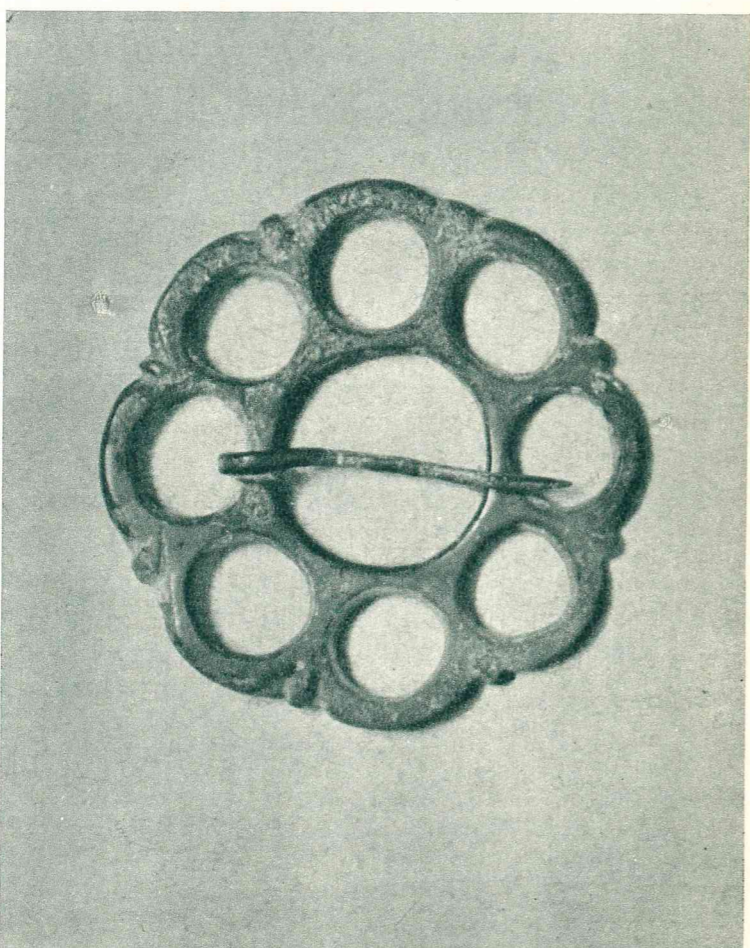

601

ILIUSTRACIJŲ PAAIŠKINIMAI

SUTRUMPINIMAI

KVDM	— Kauno Valst. M. K. Ciurlionio vardo dailės muziejus
MAIEM	— LTSR Mokslų akademijos Istorijos-etnografijos muziejus
IIAES	— LTSR MA Istorijos instituto Archeologijos-etnografijos sektorius
KVIM	— Kauno Valst. istorinis muziejus
pr. m. e.	— prieš mūsų erą
tūkstantm.	— tūkstantmetis
ng.	— negatyvas
sk.	— skersmuo
ilg.	— ilgis
pl.	— plotis
aukšt.	— aukštis
raj.	— rajonas
rekonstr. pieš.	— rekonstrukcinis piešinys

Numeris šalia eksponato laikymo vietos reiškia daikto inventoriaus numerį, su pažymėjimu ng. reiškia negatyvo numerį.
Metai prie daikto radimo vietos reiškia paminklo tyrinėjimo metus. Atsitiktinai rastųjų daiktų radimo metai nežymėti.

II—I TUKSTANTMECIAI PRIEŠ MŪSŲ ERĄ

1. Piliakalnis. Skineikiai, Dusetų raj. IIAES ng. 1134
2. Sagutė — karolis su V pavidalo skylute. Sk. 1,4 cm. Gintaras, II tūkstantm. pr. m. e. Palanga. KVDM 1591 : 4
3. Saga — karolis su trimis skylutėmis. Sk. 2,6 cm. Gintaras, II tūkstantm. pr. m. e. Palanga. KVDM 1591 : 7
4. Saga — karolis su V pavidalo skylute. Sk. 4,7 cm. Gintaras, II tūkstantm. pr. m. e. Palanga. KVDM 1591 : 30
5. Sagos — karolio (3 il.) užpakalinė pusė su trimis skylutėmis
6. Pailga saga — karolis su V pavidalo skylute. Ilg. 2,2 cm, pl. 1,9 cm. Gintaras, II tūkstantm. pr. m. e. Palanga. KVDM 1591 : 3
7. Kabutis — saulės amuletas. Abiejuose ovalo galuose buvusios skylutės išlūžusios. Vėliau išgręžta vidurinioji vietoj buvusios V pavidalo skylutės. Ilg. 7,1 cm, pl. 5 cm. Gintaras, II tūkstantm. pr. m. e. Palanga. KVDM 1591 : 29
8. Zmogaus pavidalo kabutis, viena koja nulžusi. Ilg. 5,2 cm, pl. 2,3 cm. Gintaras, II tūkstantm. pr. m. e. Palanga. KVDM 1591:76
9. Zmogaus pavidalo kabutis su skylutėmis. Gipsinis muliažas KVDM. Originalas — gintaras, ilg. 14,5 cm, II tūkstantm. pr. m. e. Juodkrantė. Orig. buvo „Prussia“ muziejuje.
10. Zmogaus pavidalo kabutis su skylutėmis. Gipsinis muliažas KVDM. Originalas — gintaras, ilg. 9,7 cm, II tūkstantm. pr. m. e. Juodkrantė. Orig. buvo „Prussia“ muziejuje.
11. Lęšio pavidalo kabutis — saulės amuletas su skylute per vidurį. Gipsinis muliažas KVDM. Originalas — gintaras, sk. 3,8 cm. II tūkstantm. pr. m. e. Juodkrantė. Orig. buvo „Prussia“ muziejuje.
12. Dalis kabučio su skylutėmis. Gipsinis muliažas KVDM. Originalas — gintaras, ilg. 4,1 cm. II tūkstantm. pr. m. e. Juodkrantė. Orig. buvo „Prussia“ muziejuje.

13. Zmogaus (?) pavidalo kabutis su skylute, šonas išlūžęs. Gipsinis muliažas KVDM. Originalas — gintaras, ilg. 7,9 cm. II tūkstantm. pr. m. e. Juodkrantė. Orig. buvo „Prussia“ muziejuje.
14. Pailgas kabutis su skylute. Gipsinis muliažas KVDM. Originalas — gintaras, ilg. 10,2 cm. II tūkstantm. pr. m. e. Juodkrantė. Orig. buvo „Prussia“ muziejuje.
15. Amuletas — veidas. Gipsinis muliažas KVDM. Originalas — gintaras, aukšt. 5,3 cm. II tūkstantm. pr. m. e. Juodkrantė. Orig. buvo „Prussia“ muziejuje.
16. Kabutis su skylute, papuoštas duobutėmis. Gipsinis muliažas KVDM. Originalas — gintaras, ilg. 4,3 cm. II tūkstantm. pr. m. e. Juodkrantė. Orig. buvo „Prussia“ muziejuje.
17. Gyvulio figūrėlė su skylutėmis. Gipsinis muliažas KVDM. Originalas — gintaras, ilg. 4,5 cm. II tūkstantm. pr. m. e. Juodkrantė. Orig. buvo „Prussia“ muziejuje.
18. Plokščias kabutis su dviem skylutėmis. Ilg. 4 cm, pl. 3,4 cm. Gintaras, II—I tūkstantm. pr. m. e. Palanga. KVDM 1591 : 33
19. Keturkampis kabutis. Ilg. 2,9 cm, pl. 3,1 cm. Gintaras, II—I tūkstantm. pr. m. e. Palanga. KVDM 1591 : 60
20. Kabutis. Ilg. 4 cm, pl. 2,9 cm. Gintaras, II—I tūkstantm. pr. m. e. Palanga. KVDM 1591 : 111
21. Kabutis su skylute, į vidurį siaurėjančia. Ilg. 2,95 cm, pl. 2 cm. Gintaras, II—I tūkstantm. pr. m. e. Palanga. KVDM 1591 : 68
22. Keturkampis kabutis. Ilg. 2,6 cm, pl. 1,7 cm. Gintaras, II—I tūkstantm. pr. m. e. Palanga. KVDM 1591 : 64
23. Kabutis platiškesnė apačia ir karbuotais pakraščiais. Kampelis išlūžęs. Ilg. 3,8 cm, pl. 1,4 cm. Gintaras, II—I tūkstantm. pr. m. e. Palanga. KVDM 1591 : 80
24. Trapecijos pavidalo kabutis. Ilg. 2,1 cm, pl. 1,2 cm. Gintaras, II—I tūkstantm. pr. m. e. Palanga. KVDM 1591 : 63
25. Kabutis. Ilg. 3,9 cm, pl. 2,1 cm. Gintaras, II—I tūkstantm. pr. m. e. Palanga. KVDM 1591 : 75
26. Kabutis. Ilg. 4,8 cm, pl. 1,7 cm. Gintaras, II—I tūkstantm. pr. m. e. Palanga. KVDM 1591 : 72
27. Cilindrinis karolis. Skylutė išilginė. Ilg. 3,55 cm, pl. 1,5 cm. Gintaras, I tūkstantm. pr. m. e. Palanga. KVDM 1591 : 54
28. Kabučio dalis, papuošta duobutėmis, viršuje buvusi skylutė. Ilg. 2,5 cm, pl. 2,5 cm. Gintaras, I tūkstantm. pr. m. e. Palanga. KVDM 1591 : 78
29. Karolis karbuotais pakraščiais, skylutė skersinė. Ilg. 2,75 cm, pl. 2,05 cm. Gintaras, I tūkstantm. pr. m. e. Palanga. KVDM 1591 : 70
30. Nebaigtas trikampis kabutis. Ilg. 7,1 cm, pl. 2,9 cm. Gintaras, II tūkstantm. pr. m. e. Palanga. KVDM 1591 : 131
31. Trikampis kabutis, kampas išlūžęs. Ilg. 5,4 cm, pl. 3,5 cm. Gintaras, II tūkstantm. pr. m. e. Palanga. KVDM 1591 : 35
32. Pilkapis Nr. 4 tyrinėjimo metu. Kurmaičiai, Kretingos raj. (1950 m.). IIAES ng. 1396
33. Kapai, apkrauti akmenimis vidury pilkapio, nuėmus viršutinį žemės sluoksnį. Kurmaičiai, Kretingos raj., pilkapio Nr. 4 (1950 m.), degintinis kapas, Nr. 5 ir Nr. 6. IIAES ng. 1389
34. Įvijinis smeigtukas su keturbriaune įsmaiga. Ilg. 25,5 cm, galvutės sk. 7,4 cm. Zalvaris, XV—XIV a. pr. m. e. Patiltis, Varnių raj., rastas Virvytės upėje. KVDM 631 : 1
35. Apyrankė su eglute ornamentuotu rumbu. Sk. 8,45 cm. Zalvaris, IX—VIII a. pr. m. e. Kalniškiai, Ariogalos raj. KVDM 1104
36. Įvijinis smeigtukas iš apvalios vielos. Ilg. 17 cm. Zalvaris, VII—VI a. pr. m. e. Prysmančiai, Kretingos raj. KVDM 796 : 2
37. Lobis. Keturios smailėjančiais galais antkaklės. Sk. 16,1—14,9 cm. Zalvaris. Du įvijiniai smeigtukai iš apvalios vielos. Ilg. 17,8 cm ir 17,5 cm. Zalvaris, VI—V a. pr. m. e. Pabalčiai, Panevėžio raj. KVDM 980 : 1—6
38. Piliakalnis. Zabičiūnai, Dusetų raj. IIAES ng. 1136
39. Antsmilkinis. Ilg. 11 cm, pl. 3,9 cm. Zalvaris, m. e. riba. Steponava, Anykščių raj. KVDM 689 : 1
40. Įvijinė apyrankė iš plokščios vielos. Sk. 7 cm. Zalvaris, VI—V a. pr. m. e. Baudėjai, Jiezno raj., iš lobio, rasto tvenkinyje. KVDM 640 : 2
41. Piliakalnis iš pietų pusės. Mineikiškės, Zarasų raj. IIAES ng. 1076
42. Antkaklė kanopiniais galais (išlikęs tik vienas galas, visa kita rekonstruota). Sk. 20 cm. Zalvaris, m. e. riba. Noliškiai, Šiaulių raj. KVDM 1772
43. Kailinių saga. Aukšt. 4,1 cm, sk. 1,85 cm. Kaulas, VIII—VII a. pr. m. e. Moškėnai, Rokiškio raj., piliakalnis (1909—1911 m.). KVDM 1501 : 354
44. Kailinių saga. Aukšt. 3,2 cm, sk. 2,25 cm. Kaulas, VIII—VII a. pr. m. e. Kereliai, Pandėlio raj., piliakalnis. KVDM 904 : 3
45. Smeigtukas su išsikišusia ašele. Ilg. 14,2 cm. Kaulas, I tūkstantm. pr. m. e. Moškėnai, Rokiškio raj., piliakalnis (1909—1911 m.). KVDM 1501 : 119
46. Smeigtukas su išsikišusia prapiauta ašele. Ilg. 9,25 cm. Kaulas, I tūkstantm. pr. m. e. Moškėnai, Rokiškio raj., piliakalnis (1909—1911 m.). KVDM 1501 : 141
47. Smeigtukas su įpiovomis galvutėje. Ilg. 9,7 cm. Kaulas, I tūkstantm. pr. m. e. Petrošiūnai, Dusetų raj., piliakalnis (1910 m.). KVDM 1500 : 42
48. Smeigtukas įsmaugta galvute (adata?). Ilg. 11,9 cm. Kaulas, I tūkstantm. pr. m. e. Moškėnai, Rokiškio raj., piliakalnis (1909—1911 m.). KVDM 1501 : 121
49. Smeigtukas paplatinta galvute. Ilg. 8,4 cm. Kaulas, I tūkstantm. pr. m. e. Petrošiūnai, Dusetų raj., piliakalnis (1910 m.). KVDM 1500 : 52
50. Amuletas — šerno ilties dalis, papuošta taškais. Ilg. 7,6 cm. I tūkstantm. pr. m. e. Vosgeliai, Dusetų raj., piliakalnis (1933 m.). KVDM 1378 : 89
51. Amuletas — šerno iltis, papuošta duobutėmis. Ilg. 5,5 cm. I tūkstantm. pr. m. e. Petrošiūnai, Dusetų raj., piliakalnis (1910 m.). KVDM 1500 : 24
52. Smeigtukas su skylute apskritoje plokščioje galvutėje. Ilg. 13,2 cm. Kaulas, I tūkstantm. pr. m. e. Moškėnai, Rokiškio raj., piliakalnis (1909—1911 m.). KVDM 1501 : 120
53. Smeigtukas su dviem skylutėmis apskritoje plokščioje galvutėje. Ilg. 11,9 cm. Kaulas, I tūkstantm. pr. m. e. Petrošiūnai, Dusetų raj., piliakalnis (1910 m.). KVDM 1500 : 1
54. Smeigtukas žiedine galvute. Ilg. 8,3 cm. Kaulas, I tūkstantm. pr. m. e. Moškėnai, Rokiškio raj., piliakalnis (1909—1911 m.). KVDM 1501 : 126
55. Smeigtukas ližės pavidalo galvute su skylute, papuoštas duobutėmis. Ilg. 6,55 cm. Kaulas, I tūkstantm. pr. m. e. Velikuškės, Dusetų raj., piliakalnis (1933 m.). KVDM 877 : 22
56. Smeigtukas kiek paplatinta plokščia galvute su skylute. Ilg. 8,55 cm, galvutės pl. 0,9 cm. Kaulas, I tūkstantm. pr. m. e. Velikuškės, Dusetų raj., piliakalnis (1933 m.). KVDM 877 : 21
57. Pilkapio Nr. 1 akmenų vainikai ir skersinis jo pūvis. I tūkstantm. pr. m. e. Kurmaičiai, Kretingos raj. (1940 m.). KVDM 1535
58. Du antsmilkiniai iš apvalios vielos ir sraiginės kilpinės įvijos su iškilimais per vidurį. Antsmilkinų sk. 4,4 ir 4,3 cm, sraiginių įvijų pl. 3,2 ir 2,6 cm. Zalvaris, V a. pr. m. e. Kurmaičiai, Kretingos raj. Pilkapio Nr. 1, moters kapo Nr. 7 (1940 m.). KVDM 1522 : 2—6
59. Mergaitės galvos dangos rekonstrukcija pagal Kurmaičių pilkapio Nr. 1, moters kapo Nr. 7 radinius (58 il.). V a. pr. m. e.

I—IV MŪSŲ EROS AMŽIAI

60. Piliakalnis. M. e. pirmieji amžiai. Paukščių km., Jiezno raj.
61. Moters kapo Nr. 207 detalė. II a. Sargėnai (Kauno priemiestis) (1938 m.). KVDM ng. 1205
62. Plokštinis antsmilkinis. Sk. 5 cm. Zalvaris, I—II a. Nemenčinės piliakalnis (1952 m.). MAIEM
63. Plokštinis antsmilkinis kiauraraščiais pakraščiais. Sk. 9,25 cm. Zalvaris, I a. Pajuostis, Troškūnų raj. (1925 m.). KVDM 989 : 12
- 64—65. II a. pabaigos vidurio Lietuvos moterų galvos dangos ir papuošalų rekonstrukcija
66. Du įvijiniai antsmilkiniai iš apvalios vielos. Sk. 10,7 cm. Zalvaris, II a. Sargėnai (Kauno priemiestis), kapo Nr. 13 (1938 m.). KVDM 1229 : 25, 26
67. Mergaitės galvos dangos su įvijiniais antsmilkiniais rekonstrukcija
68. Akmenų vainikai aplink kapus. Kurmaičiai, Kretingos raj. (1951 m.). IIAES ng. 1551
69. Pusapskritas akmenų vainikas aplink kapą. Kurmaičiai, Kretingos raj. (1951 m.). IIAES ng. 1549
70. Keliaaukštė akmenų vainiko sienelė. Kurmaičiai, Kretingos raj. (1951 m.). IIAES ng. 1630, 1631
71. Kapo detalė. II a. antroji pusė. Kurmaičiai, Kretingos raj., kapo Nr. 22 (1951 m.). IIAES ng. 2330
- 72—73. Antkaklės trimitiniais galais. Arčiau galų lankeliai papuošti įmuštų griovelių grupėmis. Sk. 17,7 cm. Zalvaris, II a. antroji pusė. Kurmaičiai, Kretingos raj., kapo Nr. 22 (1951 m.). MAIEM 1 : 78, 79
- 74—75. Keturios apyrankės (rekonstr. pieš.). Dvi pusapvalio skersinio piūvio, papuoštos skersiniais ranteliais. Sk. 8,3 cm ir 8,2 cm. Kitos dvi apvalaus skersinio piūvio, lankeliai papuošti išilginėmis rantytomis juostelėmis ir akučių raštu. Sk. 10,1 cm ir 6,3 cm. Zalvaris, II a. antroji pusė. Kurmaičiai, Kretingos raj., kapo Nr. 22 (1951 m.). MAIEM 1 : 104—107
76. Antkaklė buoželiniais galais. Antkaklės lankelis sukta. Sk. 14 cm. Zalvaris, II a. pabaiga. Kurmaičiai, Kretingos raj., kapo Nr. 22 (1951 m.). MAIEM 1 : 87
77. Statinėlinių smeigtukų pora. Smeigtukai sujungti grandinėle. Smeigtukų ilg. 9 cm. Zalvaris, II a. pabaiga. Kurmaičiai, Kretingos raj., kapo Nr. 22 (1951 m.). MAIEM 1 : 103, 104
78. Profiliuota segė trikampe kojele ir lietinė užkaba (rekonstr. pieš.). Ilg. 4,8 cm. Zalvaris, II a. pabaiga. Kurmaičiai, Kretingos raj., kapo Nr. 22 (1951 m.). MAIEM 1 : 98
79. Profiliuota skydelinė segė lietinė užkaba. Vienas skydelis kojėlės srityje, kitas — prie pat įvijos. Įvija

- nedengta (rekonstr. nieš.). Ilg. 5,3 cm. Žalvaris, II a. pabaiga. Kurmaičiai, Kretingos raj., kapo Nr. 22 (1951 m.). MAIEM 1 : 97
80. Profiliuota skydelinė segė lietine užkaba ir dengta įvija (rekonstr. pieš.). Ilg. 6,7 cm. Žalvaris, II a. pabaiga. Kurmaičiai, Kretingos raj., kapo Nr. 22 (1951 m.). MAIEM 1 : 96
81. Galvos dangos rekonstrukcija pagal Kurmaičių kapo Nr. 8 (1940 m.) radinius (žr. 83 il.)
82. Kepuraitės rekonstrukcija. Kepuraitė buvusi audeklinė, papuošta žalvariniais spurgeliais ir įvijomis pakraščiuose. III—IV a. Šernai, Klaipėdos raj. Buvo „Prussia“ muziejuje.
83. Apgalvio likučiai (rekonstrukciją žr. 81 il.). Ilg. 14,9 cm. Žalvaris, III—IV a. Kurmaičiai, Kretingos raj., mergaitės kapas, Nr. 8 (1940 m.). KVDM 1522 : 53
84. Dvigubas, vyro ir moters, kapas kasinėjimų metu. IV a. Veršvai (Kauno priemiestis), kapo Nr. 197 (1939 m.)
85. Moters kapo (84 il.) inventorius. Prie tame pat ka-
pe palaidoto vyro griaučių buvo tik geležinis kirvis ir lazdelinis smeigtukas. IV a. Veršvai (Kauno priemiestis) (1939 m.). KVDM 1590 : 1553—1577
86. Dvi antkaklės šaukštiniais galais. Sk. 20,4 cm ir 16,7 cm. Žalvaris, IV a. Veršvai (Kauno priemiestis), dvigubas, moters ir vyro, kapas, Nr. 197 (1939 m.). KVDM 1590 : 1557, 1554
87. Antkaklė trimitiniais galais. Sk. 20,7 cm. Žalvaris, III—IV a. Veršvai (Kauno priemiestis), dvigubas, moters ir vyro, kapas, Nr. 197 (1939 m.). KVDM 1590 : 1556
88. Antkaklė kūginiais galais. Sk. 15,5 cm. Žalvaris, III—IV a. Veršvai (Kauno priemiestis), dvigubas, moters ir vyro, kapas, Nr. 197 (1939 m.). KVDM 1590 : 1553
89. Vytinė antkaklė kilpiniais galais. Sk. 16,7 cm. Žalvaris, IV a. Veršvai (Kauno priemiestis), dvigubas, vyro ir moters, kapas, Nr. 197 (1939 m.). KVDM 1590 : 1555
90. Krūtinės papuošalas. Ilg. 50 cm, pakabėlių aukšt. 3 cm, pl. 3,3 cm. Žalvaris, IV a. Veršvai (Kauno priemiestis), dvigubas, moters ir vyro, kapas, Nr. 197 (1939 m.). KVDM 1590 : 1559
91. Krūtinės papuošalo (90 il.) detalė
92. Antkaklės (94 il.) rekonstrukcinis piešinys
93. Antkaklė trimitiniais tuščiaviduriais galais, ant kurių uždėta po du plokščius žiedus. Sk. 25,5 cm. Žalvaris, III—IV a. Glaušiai, Kėdainių raj. Kėdainių kraštotyros muziejus 144 : 1
94. Antkaklė trimitiniais tuščiaviduriais galais. Sk. 22,2 cm. Žalvaris, IV a. Vilkų kampas, Priekulės raj. KVDM 1585 : 1
95. Šakališkių piliakalnis iš vakarų pusės. Kapsuko raj. IIAES ng. 3828
96. Antkaklė su keturkampiais kiauraraščiais kabučiais (rekonstr. pieš.). Antkaklės sk. 15 cm, kabučių dydis 2,5 cm. Žalvaris, II a. pabaiga. Kurmaičiai, Kretingos raj. (1955 m.) (iš suardyto moters kapo). Kretingos kraštotyros muziejus
97. Vytinė antkaklė su gausiais kabučiais. Kabučius sudaro į kiekvieną grandį (o jų iš viso 6) įverti trys vytiniai brankteliai, besibaigiant trikampiais kabučiais (rekonstr. pieš.). Sk. 18,5×15 cm. Žalvaris, II a. pabaiga. Kurmaičiai, Kretingos raj. (1955 m.) (iš suardyto moters kapo). Kretingos kraštotyros muziejus
98. Vytinė antkaklė kilpiniais nesueinančiais galais. Į galus įverti vytiniai brankteliai su kabučiais (rekonstr. pieš.). Sk. 21 cm. Žalvaris, II a. antroji pusė. Jagminiškės, Kelmės raj. MAIEM
99. Antkaklė kūginiais galais su prikabintais brankteliais priešakinėje antkaklės dalyje. Brankteliai užbaigti pusmėnulio formos kiauraraščiais kabučiais (rekonstr. pieš.). Antkaklės sk. 14,6 cm, branktelių ilg. 10 cm. Žalvaris, IV a. Stragna, Priekulės raj. Silutės kraštotyros muziejus 317
100. Antkaklė kūginiais galais su pakabėlėmis ir kabučiais (rekonstr. pieš.). Žalvaris, III—IV a. Pleškučiai, Priekulės raj. (Pagal W. Gaerte „Urgeschichte Ostpreussens“, Königsberg, 1929, pav. 183 b)
101. Vytinė antkaklė kūginiais rantytais galais. Sk. 15,3 cm. Žalvaris, III—IV a. Uogučiai, Salantų raj. (1936 m.). KVDM 663 : 2
102. Antkaklė kūginiais galais, grandinėle sujungta su lazdeliniu smeigtuku. Sk. 11,6 cm, grandinės ilg. 35 cm, smeigtuko ilg. 9,5 cm. Žalvaris, III—IV a. Kurmaičiai, Kretingos raj., kapo Nr. 22 (1940 m.). KVDM 1522 : 83
103. Dalis antkaklės su plačiu ornamentuotu lankeliu ir aukšta kūgine galvute. Fragmento ilg. 19,5 cm. Žalvaris, IV—V a. Rakėnai, Dūkšto raj. KVDM 658 : 17
104. Antkaklė kūginiais galais ir išplotu ornamentuotu lankeliu (rekonstr. pieš.). Originalas sulūžęs. Lankelio pl. 1,3 cm. II—III a. Sandrausiskė, Tytuvėnų raj., pilkapis II, kapo Nr. 6 (1939 m.). KVDM 1588 : 21 a
105. Antkaklė šaukštiniais galais, su grandinėle. Sk. 10,4 cm, grandinės ilg. 35 cm. Žalvaris, III a. Seredžius, Vilkijos raj., vaiko kapas, Nr. 1 (1936—1937 m.). KVDM 702 : 1
106. Antkaklė šaukštiniais galais ir rumbuotu užsegimu. Sk. 18,7 cm. Sidabras, IV a. Veršvai (Kauno priemiestis), kapo Nr. 168 (1939 m.). KVDM 1590 : 520
107. Antkaklė šaukštiniais galais ir rumbuotu užsegimu. Sk. 11,7 cm. Žalvaris, IV a. Noruišiai, Kelmės raj. (1927 m.). KVDM 649 : 1
108. Antkaklė šaukštiniais galais. Sk. 20,5 cm. Žalvaris, IV—V a. Buv. Vilniaus gubernija. KVDM 751 : 59
109. Antkaklė šaukštiniais galais. Sk. 17 cm. Žalvaris, IV—V a. Paprūdžiai, Užvenčio raj. KVDM 714 : 2
110. Emalinių ir žalvarinių karolių apvara (rekonstr. pieš.). II a. Sargėnai (Kauno priemiestis), moters kapas, Nr. 207 (1939 m.). KVDM 1753 : 37
111. Emalinių ir žalvarinių karolių apvara su žalvariniais kabučiais (rekonstr. pieš.). II a. pabaiga. Sargėnai (Kauno priemiestis), moters kapas, Nr. 208 (1939 m.). KVDM 1780 : 6
112. Emalinių ir žalvarinių karolių apvarėlė (rekonstr. pieš.). II a. Paviečiai, Šiaulių raj., moters kapas, Nr. 9. KVDM 880 : 6
- 113—114. Dvi emalinių ir stiklinių karolių apvarėlės (rekonstr. pieš.). III—IV a. Seredžius, Vilkijos raj., moters kapas, Nr. 16 (1936—1937 m.). KVDM 703 : 18
115. Penkios emalinių karolių apvarėlės (rekonstr. pieš.). III—IV a. Seredžius, Vilkijos raj., moters kapas, Nr. 13 (1936—1937 m.). KVDM 703 : 2
116. Emalinių karolių ir švinių sidabruotų kabučių apvara (rekonstr. pieš.). Kabučio sk. 1,25 cm. IV a. Veršvai (Kauno priemiestis), kapo Nr. 233 (1939 m.). KVDM 1590 : 592
117. Apvarėlė iš žalvarinių karoliukų su kabučiais (rekonstr. pieš.). II—III a. Akmena, Kelmės raj. KVDM 697 : 7
118. Kaklo apvara, sudaryta iš lietinių kabučių, perskirtų įvijomis (rekonstr. pieš.). Kabučio ilg. 4,7 cm, pl. 3,1 cm. Žalvaris, III—IV a. Lietuva. MAIEM 32886—32898
119. Žalvarinės, emale ir geležimi papuoštos apyrankės (236 il.) rekonstrukcinis piešinys. II—III a. Paulaičiai, Priekulės raj., kapo Nr. 1 (1936 m.). KVDM 836 : 3
120. Moters drabužių ir papuošalų rekonstrukcija pagal Kurmaičių, Kretingos raj., kapo Nr. 22 (1951 m.) radinius (žr. 71—80 il.)
121. Piliakalnis ir jo aplinkuma. Raginėnai, Šeduvos raj.
122. Raginėnų piliakalnis iš arčiau
123. Dvigubas, moters ir vyro, kapas, Nr. 7. IV a. Upytė, Panevėžio raj. KVDM ng. 854
124. Moters įkapės. IV a. Upytė, Panevėžio raj., dvigubas, moters ir vyro, kapas, Nr. 7 (1938 m.). Prie vyro griaučių nerasta jokių įkapių. KVDM 1231 : 14—29
125. Antkaklė dėželiniais galais. Sk. 13 cm. Žalvaris, III—IV a. Seredžius, Vilkijos raj., kapo Nr. 18 (1936—1937 m.). KVDM 703 : 1
126. Antkaklės (125 il.) užsegimo detalė.
127. Antkaklė dėželiniais galais. Dėželės pagrainingimai aptrupėje. Antkaklės sk. 15,5 cm. Žalvaris, III—IV a. Noruišiai, Kelmės raj. (1927 m.). KVDM 647 : 1
128. Antkaklė dėželiniais galais. Sk. 15,5 cm. Žalvaris, IV—V a. Eiguliai (Kauno priemiestis), kapo Nr. 41 (1935—1938 m.). KVDM 1095 : 5
129. Antkaklė dėželiniais galais. Sk. 14,7 cm. Žalvaris, IV—V a. Veršvai (Kauno priemiestis), moters kapas, Nr. 133 (1939 m.). KVDM 1590 : 733
130. Antkaklė šaukštiniais galais, lankelis anuvniotas grandinėle. Sk. 11,9 cm. Žalvaris, IV a. Seredžius, Vilkijos raj., vaiko kapas, Nr. 23 (1936—1937 m.). KVDM 1078 : 2
131. Rateliniai smeigtukai su grandinėmis (piešinys iš fotografijos). Žalvaris, III—IV a. Labotakiai, Priekulės raj. (Pagal W. Gaerte „Urgeschichte Ostpreussens“, Königsberg, 1929, pav. 183 a)
132. Kaklo papuošalas iš įvijų ir kiauraraščių kabučių. Kabučio pl. 2,8 cm. Žalvaris, III—IV a. Kurmaičiai, Kretingos raj., moters kapas, Nr. 8 (1940 m.). KVDM 1522 : 52
133. Krūtinės papuošalas iš įvijų ir kiauraraščių kabučių (rekonstr. pieš.). Žalvaris, III—IV a. Pajuostis, Troškūnų raj. (1925 m.). KVDM 989 : 1
134. Moters įkapės: du įvijiniai antsmilkiniai, akinė apyrankė ir ritinio smeigtuko galvutė. Žalvaris, II a. Sargėnai (Kauno priemiestis), kapo Nr. 14 (1938 m.). KVDM 1229 : 33—36
135. Vyro įkapės: skydelinė segė ir įmovinis kirvis. Žalvaris, II a. Sargėnai (Kauno priemiestis), kapo Nr. 5 (1938 m.). KVDM 1229 : 10,11
136. Papuošalo (137 il.) detalė
137. Krūtinės papuošalas iš įvijų, kiauraraščių pakabėlių ir skardinių kabučių. Ilg. apie 110 cm. Žalvaris, IV a. Upytė, Panevėžio raj. KVDM 984 : 1
138. Du anskriti kiauraraščiai kabučiai, puošti lietiniais spurgeliais. Aukšt. 4,6 cm, sk. 3,75 cm. Žalvaris, III—IV a. Rakėnai, Dūkšto raj. KVDM 658 : 4, 5
139. Grandinėle. Ilg. 38 cm. Žalvaris, IV—V a. Rakėnai, Dūkšto raj. KVDM 658 : 15
140. Kiauraraštė pakabėlė. Aukšt. 7,2 cm, pl. 5,25 cm. Žalvaris, III—IV a. Lauksvydai, Vilkijos raj. KVDM 652 : 2
141. Kiauraraštė pakabėlė. Ilg. 5,45 cm, pl. 3,55 cm. Žalvaris, III—IV a. Dimgailiai, Kelmės raj. KVDM 921 : 1
142. Kiauraraštė pakabėlė su brankteliais ir kiauraraščiais kabučiais. Pakabėlės aukšt. 3,9 cm, pl. 3,2 cm, kabučio pl. 2,9 cm. Žalvaris, III—IV a. Stragna, Priekulės raj. MAIEM
143. Kiauraraštės pakabėlės su brankteliais. Pakabėlės aukšt. 4,2 cm, pl. 3 cm. Žalvaris, III—IV a. Stragna, Priekulės raj. MAIEM
144. Kabutis su dviem iškiliais spurgeliais. Ilg. 3,2 cm, pl. 2,4 cm. Žalvaris, II—III a. Stragna, Priekulės raj. MAIEM

145. Kabutis su dviem iškiliais spurgeliais. Ilg. 3,6 cm, pl. 3,1 cm. Zalvaris, II—III a. Stragna, Priekulės raj. MAIEM
146. Pakabėlė. Sk. 2,6 cm. Zalvaris, IV a. Upytė, Panevėžio raj., kapo Nr. 4 (1938 m.). KVDM 1231 : 10
147. Kabutis su skardelėmis, puoštomis įspaustais spurgeliais. Aukšt. 2,5 cm, pl. 2,7 cm. Zalvaris, IV a. Veršvai (Kauno priemiestis), kapo Nr. 232 (1939 m.). KVDM 1590 : 590
148. Pilkapis Nr. 32 iš pietų pusės. Kapitoniškis, Kaišiadorių raj. IIAES ng. 3495
149. Pilkapis. Reginėnai, Seduvos raj.
150. Kiauraraštis kabutis, papuoštas spalvota emale (rekonstrukciją žr. 247 il.). Aukšt. 6,7 cm, pl. 10,6 cm. Zalvaris, IV—V a. Dusetų apyl. KVDM 659 : 3
151. Kiauraraštis kabutis, papuoštas spalvota emale (rekonstrukciją žr. 246 il.). Aukšt. 6,1 cm, pl. 11,1 cm. Zalvaris, IV—V a. Eikotiškis, Zarasų raj. KVDM 661 : 3
152. Kiauraraštis kabutis. Pl. 7,15 cm. Zalvaris, IV—V a. Velikuškės, Dusetų raj., piliakalnis (1933 m.). KVDM 973 : 40
153. Dvi dalys kiauraraščio diržo. Ilg. 11,8 cm. Zalvaris, IV—V a. Dusetų apyl. KVDM 659 : 4, 5
154. Kiauraraščių diržų dalys (rekonstr. pieš.). Zalvaris, IV a. Stragna, Priekulės raj. MAIEM, pagal fotografijas iš KVDM
155. Kiauraraštis diržo skirstiklis. Aukšt. 4,6 cm, pl. 6,4 cm. Zalvaris, paviršius buvęs sidabruotas, IV a. Stragna, Priekulės raj. MAIEM 14211
156. Kiauraraščių trielių diržų dalys. Ilg. 5,7 ir 5,4 cm. Zalvaris, IV a. Stragna, Priekulės raj. MAIEM
157. Diržo sagtis iškiliumi viduriu (rekonstr. pieš.). Sk. 8 cm. Sidabras, II a. pabaiga. Bajoriškės, buv. Kauno gub. MAIEM
158. Kiauraraščio diržo dalis (diržo buvę 24 dalys). Ilg. 8,7 cm, pl. 2,85 cm. Zalvaris, IV—V a. Leteniai, Mažeikių raj., rasta pilkapyje. KVDM 824
159. Kiauraraščio diržo dalis. Pl. 4,6 cm. Zalvaris, V a. Uogučiai, Salantų raj. KVDM 663 : 4
160. Akinė segė. Ilg. 7,4 cm. Zalvaris, II a. Visdergiai, Kuršėnų raj., pilkapis F -- c (1884—1885 m.). KVDM 670 : 13
161. Skydelinė segė. Ilg. 8,5 cm. Zalvaris, II—III a. Dūkštas. KVDM 750 : 69
162. Skydelinė segė. Ilg. 8,8 cm, pl. 3,8 cm. Zalvaris, II a. Sargėnai (Kauno priemiestis), vyro kapas, Nr. 145 (1940 m.). KVDM 1616 : 33
163. Segė su skydeliu per vidurį ir trikampėje kojele. Ilg. 5,6 cm. Zalvaris, II a. Nikėlai, Priekulės raj. (1936 m.). KVDM 832 : 2
164. Pasaginė segė, papuošta ataugomis su ragiukais ir emale laukeliuose. Smeigtukas neišlikęs (rekonstrukciją žr. 248 il.). Sk. 9,1 cm. Zalvaris, IV—V a. Velikuškės, Dusetų raj., piliakalnis (1933 m.). KVDM 973 : 44
165. Pasaginė segė, segės laukeliai ir galai papuošti emale. Smeigtukas neišlikęs (rekonstrukciją žr. 241 il.). Sk. 5,7 cm. Zalvaris, II a. Sargėnai (Kauno priemiestis), vaiko kapas, Nr. 234 (1938 m.). KVDM 1616 : 6
166. Pasaginė plokštinė segė rautytu lankeliu. Sk. 4,7 cm. Zalvaris, II a. Sargėnai (Kauno priemiestis), vyro kapas, Nr. 36 (1938 m.). KVDM 1229 : 61
167. Pasaginė segė, papuošta ataugomis su skylutėmis ir emale laukeliuose. Smeigtukas neišlikęs (rekonstrukciją žr. 249 il.). Sk. 10,5 cm. Zalvaris, V a. Zadavainiai, Dusetų raj. KVDM 660 : 3
168. Pasaginės segės dalis su emale papuoštais galais (rekonstrukciją žr. 242 il.). Galo sk. 2 cm. Zalvaris, II a. Buv. Vilniaus gubernija. KVDM 751 : 56
169. Plokštinė apskrita segė su aukšta užkaba. Sk. 5,5 cm. Sidabrinė, papuošta aukso skardele, III—IV a. Noruišiai, Kelmės raj., moters kapas, Nr. 1 (1927 m.). KVDM 644 : 4
170. Segės (169 il.) rekonstrukcinis piešinys
171. Moters įkapės. III—IV a. Noruišiai, Kelmės raj., kapo Nr. 1 (1927 m.). KVDM 644 : 1—6
172. Laiptelinė segė. Ilg. 5,1 cm. Zalvaris, II—III a. Raguva, Troškūnų raj. KVDM 885 : 12
173. Segė trikampėje kojele. Ilg. 3,8 cm. Zalvaris, II—III a. Moškėnai, Rokiškio raj. (1909—1911 m.). KVDM 1501 : 347
174. Laiptelinė segė. Ilg. 4,1 cm, pl. 2,5 cm. Zalvaris, II—III a. Veršvai (Kauno priemiestis), kapo Nr. 39 (1938 m.). KVDM 1590 : 309
175. Laiptelinė segė. Ilg. 3,2 cm. Zalvaris, II—III a. Karpiškiai, Pakruojo raj. KVDM 696 : 3
176. Segė su skydeliu per vidurį ir trikampėje kojele. Ilg. 3,85 cm. Zalvaris, II—III a. Buv. Kauno gubernija. KVDM 672 : 13
177. Pergniaužtinė segė su ašele, į kurią įverta kiauraraštė pakabėlė su šešiomis grandinėlėmis, užbaigtomis pusmėnulio pavidalo kiauraraščiais kabučiais. Zalvaris, II—III a. Pakuonis, Kauno raj. (pagal „Kwartalnik Litewski“, II t., 1910 m., II lent.)
178. Laiptelinė segė. Ilg. 9,2 cm. Zalvaris, III—IV a. Žašinas, Šilalės raj. KVDM 682 : 2
179. Laiptelinė segė sidabruotu paviršium. Ilg. 6,55 cm. Zalvaris, III—IV a. Seredžius, Vilkijos raj., kapo Nr. 34 (1936—1937 m.). KVDM 1078 : 11
180. Lankinė segė lenkta kojele su grandinėlėmis. Segės ilg. 6,2 cm, grandinėlių ilg. 50 cm. Zalvaris, III—IV a. Krūvandai, Vilkijos raj. KVDM 684 : 3
181. Lankinė žieduotoji segė lenkta kojele. Ilg. 9,4 cm. Zalvaris, IV a. Veršvai (Kauno priemiestis), kapo Nr. 168 (1939 m.). KVDM 1590 : 523
182. Prūsiško tipo segė aukšta užkaba, buvusi papuošta ornamentuotomis skardelėmis. Ilg. 8,5 cm. Sidabras ir žalvaris, III—IV a. Lietuva. KVDM 710 : 4
183. Lankinė segė dviguba įvija. Ilg. 13,3 cm. Zalvaris, IV a. Mėžionys, Svenčionių raj. (Pagal Ф. В. Покровский. «К исследованию курганов и городищ на восточной окраине современной Литвы». — Труды IX археологического съезда в Вильне 1893 г. Том II. Москва, 1897 г., табл. XI, 19a)
184. Moters kapas kasinėjimų metu. IV—V a. Reketė, Salantų raj., kapo Nr. 30 (1940 m.). KVDM ng. 1667
185. Kiauraraštė apskrita segė. Zalvaris, III—IV a. Aukštakiemis, Klaipėdos raj., kapo Nr. 352. KVDM ng. 39. Originalas buvo „Prussia“ muziejuje.
186. Smeigtuko galvutė su iškiliumi per vidurį, papuošta rautytiniais žiedeliais ir mėlyno stiklo akimi. Sk. 5,35 cm. Zalvaris, IV a. Godinga, Plungės raj. KVDM 919 : 2
187. Apskrita kiauraraštė segė rautytu paviršiumi su kabučiais. Sk. 7,5 cm. Zalvaris, IV a. Kiošiai, Priekulės raj. (iš buv. Klaipėdos muz.). KVDM ng. 926
188. Apskrita kiauraraštė segė su iškiliumi spurgu per vidurį. Sk. 5,4 cm. Zalvaris, IV a. Lazdininkai, Kretingos raj., kapo Nr. 34 (1940 m.). KVDM 1774 : 70
189. Apskrita kiauraraštė segė su prikabintais brankteliais, užbaigtais pusmėnulio formos kiauraraščiais kabučiais (rekonstr. pieš.). Sk. 6 cm, branktelių ilg. 5 cm. Zalvaris, IV a. Stragna, Priekulės raj. Šilutės kraštotyros muziejus 317
190. Apskrita kiauraraštė segė su grandinėlėmis ir kabučiais, rasta prie moters griaučių. Sk. 6,5 cm. Zalvaris, IV a. Upytė, Panevėžio raj., dvigubas kapas, Nr. 7 (1938 m.) (žr. 123 il.). KVDM 1231 : 16
191. Smeigtukas rozetine galvute (rekonstr. pieš.). Galvutės sk. 5,4 cm. Zalvaris, IV a. Stragna, Priekulės raj. MAIEM
192. Rozetinė smeigtuko galvutė, papuošta rautytiniais žiedeliais. Sk. 4,7 cm, aukšt. 1,5 cm. Zalvaris, IV a. Kurmaičiai, Kretingos raj., kapo Nr. 7 (1940 m.). KVDM 1592 : 59
193. Kiauraraštė segė su iškiliumi spurgu per vidurį. Sk. 3,6 cm. Zalvaris, paviršius sidabruotas. III—IV a. Stragna, Priekulės raj. MAIEM
194. Kiauraraštė smeigtuko galvutė su ašele. Sk. 5 cm. Galvutė žalvarinė, smeigtukas buvęs geležinis, IV a. Stragna, Priekulės raj. MAIEM 14357
195. Smeigtuko galvutė su ašele apačioje ir spurgu paviršiuje. Sk. 3,9 cm. Galvutė žalvarinė, smeigtukas buvęs geležinis, smeigtuko galvutės paviršius sidabruotas, III—IV a. Stragna, Priekulės raj. MAIEM
196. Smeigtuko galvutė su ašele apačioje ir spurgu paviršiuje. Sk. 4,3 cm. Galvutė žalvarinė, smeigtukas buvęs geležinis, III—IV a. Stragna, Priekulės raj. MAIEM
197. Apskrita kiauraraštė segė su iškiliumi per vidurį. Sk. 5,3 cm. Zalvaris, III—IV a. Uogučiai, Salantų raj. KVDM 663 : 3
198. Statinėlinis smeigtukas. Ilg. 11,7 cm. Zalvaris, II—III a. Berčiūnai, Panevėžio raj. KVDM 986 : 1
199. Statinėlinis smeigtukas. Ilg. 15,05 cm. Zalvaris, II—III a. Eikotiškis, Zarasų raj. KVDM 661 : 4
200. Ritinis smeigtukas. Ilg. 11,7 cm. Zalvaris, II—III a. Velikuškės, Dusetų raj., piliakalnis (1933 m.). KVDM 1201 : 1
201. Smeigtuko (200 il.) detalė
202. Ritinis smeigtukas (?) su išlūžusia skylute galvutėje. Galvutės ilg. 2,8 cm, sk. 2,35 cm. Galvutė kaulinė, smeigtukas geležinis, IV—V a. Voronys, Molėtų raj., piliakalnis. KVDM 1502 : 17
203. Ritinis smeigtukas su įvertu galvutės ašele žiedeliu. Galvutės ilg. 3,6 cm, sk. 2,85 cm. Galvutė žalvarinė, smeigtukas geležinis, IV—V a. Petrošiūnai, Dusetų raj., piliakalnis (1910 m.). KVDM 1505 : 47
204. Lazdelinis smeigtukas. Ilg. 9,25 cm. Zalvaris, IV a. Kurmaičiai, Kretingos raj., kapo Nr. 8 (1940 m.). KVDM 1522 : 48
205. Statinėlinių smeigtukų pora. Prie smeigtukų pritvirtintos kiauraraštės pakabėlės, sujungtos šešiomis grandinėlėmis. Zalvaris, II—III a. Pakuonis, Kauno raj. (pagal „Kwartalnik Litewski“, II t., 1910 m., II lent.)
206. Pakabėlė su grandinėlėmis ir kabučiais. Ilg. 25,4 cm. Zalvaris, IV a. Noruišiai, Kelmės raj., kapo Nr. 2. KVDM 647 : 8
207. Smeigtukas apskrita kiaurarašte galvute su grandinėlėmis. Smeigtuko ilg. 10,95 cm, grandinėlių ilg. 70 cm. Zalvaris, IV a. Kelmynai, Tytuvėnų raj. KVDM 755 : 1, 2
208. Kabutis (209 il.)
209. Žiedinis smeigtukas su pakabėle, grandinėlėmis ir kabučiais. Smeigtuko ilg. 11,4 cm. Zalvaris, III—IV a. Veršvai (Kauno priemiestis), kapo Nr. 232 (1939 m.). KVDM 1590 : 591
210. Žiedinis smeigtukas su pakabėle, grandinėlėmis, kabučiais. Smeigtuko ilg. 11,5 cm. Zalvaris, III—IV a. Veršvai (Kauno priemiestis), kapo Nr. 233 (1939 m.). KVDM 1590 : 594
211. Kabutis (210 il.)
212. Kabutis (213 il.)
213. Žiedinis smeigtukas su pakabėle, grandinėlėmis ir kabučiais. Smeigtuko ilg. 12,1 cm, grandinėlių ilg. su kabučiais 50 cm. Zalvaris, III—IV a. Veršvai

- (Kauno priemiestis), kapo Nr. 22 (1939 m.). KVDM 1590 : 363
214. Ratelinis smeigtukas su kiaurarašte pakabėle, grandinėmis ir kabučiais. Smeigtuko ilg. 16,4 cm, grandinėlių ilg. 50 cm. Zalvaris, III—IV a. Vabalninkas. KVDM 716 : 3
215. Kabutis (214 il.)
216. Ziediniai smeigtukai su pakabėlėmis ir grandinėmis. Smeigtuko ilg. 12,95 cm ir 12,8 cm, grandinėlių ilg. 98 cm. Zalvaris, III—IV a. Seduva, Rietavo raj. KVDM 678 : 2
217. Sidabruotu paviršiumi pakabėlės su dviem grandinėmis. Pakabėlių ilg. 6,6 cm ir 6,8 cm, grandinėlių ilg. 65 cm ir 63 cm. Zalvaris, III—IV a. Noruišiai, Kelmės raj., moters kapas, Nr. 1 (1927 m.) (kitas šio kapo priedus žr. 169—171 il.). KVDM 664 : 6
218. Apyrankė su penkiais gunkleliais. Sk. 5,8×5,5 cm. Zalvaris. Lietuva. KVDM 710 : 14
219. Apyrankė pumpuriniiais galais. Sk. 7,25×6,1 cm, Zalvaris, II a. Sargėnai (Kauno priemiestis), vyro kapas, Nr. 8 (1938 m.). KVDM 1229 : 18
220. Puspervalio piūvio apyrankė, papuošta rautyinių juostelių grupėmis. Sk. 7,6×6,35 cm. Zalvaris, II—III a. Kuiai I, Skuodo raj. KVDM 1190 : 7
- 221—222. Dvi masyvios apvalios apyrankės, papuoštos rautytinėmis juostelėmis ir apskritimėliais. Apyrankės pritaikytos vaikui. Sk. 4,9 cm. Zalvaris, II a. Sargėnai (Kauno priemiestis), vaiko kapas, Nr. 55 (1938 m.). KVDM 1229 : 87, 88
223. Masyvi apyrankė plonėjančiais galais. Zalvaris, III a. Gėluva, Ariogalos raj. Kėdainių kraštotyros muziejus
224. Masyvus uždaras žiedas. Sk. 2,9 cm. Zalvaris, II—III a. Paulaičiai, Priekulės raj., kapo Nr. 1 (1933 m.). KVDM 836 : 7
225. Žiedas užkeistais rautytais galais. Sk. 2,6 cm. Zalvaris, II a. Sargėnai (Kauno priemiestis), moters kapas, Nr. 199 (1939 m.). KVDM 1616 : 108
226. Žiedas su penkiais spurgais. Sk. 2,9 cm. Zalvaris, II a. Sargėnai (Kauno priemiestis), moters kapas, Nr. 13 (1938 m.). KVDM 1229 : 30
227. Dvi trikampio piūvio apyrankės, papuoštos išilginėmis rautytinėmis juostelėmis. Sk. 7,8 cm ir 7,4 cm. Zalvaris, IV a. Upytė, Panevėžio raj., dvigubas, moters ir vyro, kapas, Nr. 7 (1938 m.) (kitas įkapes žr. 124 il.). KVDM 1231 : 28, 29
228. Dvi pusapvalio piūvio apyrankės, papuoštos įstrižinėmis lygiomis ir rautytinėmis juostelėmis, perskirtomis penkiais tinkluotais laukeliais. Sk. 7,5 ir 7,8 cm. Zalvaris, IV a. Upytė, Panevėžio raj., dvigubas, moters ir vyro, kapas, Nr. 7 (1938 m.) (kitas įkapes žr. 124 il.). KVDM 1231 : 22, 23
229. Dvi apyrankės išgaubtu viduriu. Visas paviršius papuoštas rautytinėmis juostelėmis ir akutėmis. Sk. 7,8 cm ir 7,5 cm. Zalvaris, III—IV a. Kurmaičiai, Kretingos raj., vaiko kapas, Nr. 8 (1940 m.). KVDM 1522 : 45, 46
230. Dvi įvijinės apyrankės, papuoštos skersinių rantelių grupėmis. Sk. 6,8 cm. Zalvaris, III—IV a. Kurmaičiai, Kretingos raj., moters kapas, Nr. 5 (1940 m.). KVDM 1522 : 97, 98
231. Juostinė trikampio piūvio apyrankė. Sk. 7,8 cm. Zalvaris, IV a. Žašinas, Šilalės raj. KVDM 682 : 6
232. Juostinė plokščia apyrankė, papuošta audimo raštu. Sk. 6,9 cm. Zalvaris, IV a. Kurmaičiai, Kretingos raj., kapo Nr. 21 (1940 m.). KVDM 1522 : 129
233. Puspervalio piūvio apyrankė, papuošta akutėmis ir virvutės imitacija. Sk. 7,85 cm. Zalvaris, II—III a. Gėluva, Ariogalos raj. KVDM 817
234. Juostinė apyrankė nežymiai siaurėjančiais galais. Paviršius papuoštas įmuštomis akutėmis ir rantelių eilėmis. Sk. 7,2 cm. Zalvaris, II—III a. Gėluva, Ariogalos raj. Kėdainių kraštotyros muziejus 159
235. Masyvi akinė apyrankė. Sk. 7,2×9 cm. Zalvaris, II a. Dauglaukis, Tauragės raj. KVDM 1316 : 2
236. Puspervalio piūvio apyrankė, papuošta raudonos emalės juostelėmis, įraižomis ir geležies vielutėmis (rekonstrukcinį piešinį žr. 119 il.). Sk. 7,8 cm. Zalvaris, II—III a. Paulaičiai, Priekulės raj., kapo Nr. 1 (1936 m.). KVDM 836 : 3
237. Trikampio piūvio apyrankė, ištaisai papuošta taškuotų juostelių grupėmis. Sk. 7 cm. Zalvaris, IV—V a. Veršvai (Kauno priemiestis), kapo Nr. 232 (1939 m.). KVDM 1590 : 589
238. Apyrankė su trimis iškilusiais rumbais. Sk. 7,2×6,8 cm. Zalvaris, IV a. Dembių piliakalnis Pakacinėje, Obelių raj. KVDM 754
239. Apyrankė su šešiais iškilusiais rumbais. Sk. 9,9 cm. Zalvaris, IV a. Migonys, Jiezno raj. KVDM 734
240. Migonių piliakalnio (Jiezno raj.) aikštelės archeologiniai kasinėjimai 1955 m. IIAES ng. 4614
241. Segės (165 il.) rekonstrukcinis piešinys. Sk. 5,7 cm. Zalvaris su emale, II a. Sargėnai (Kauno priemiestis), vaiko kapas, Nr. 234 (1939 m.). KVDM 1616 : 6
242. Segės (168 il.) rekonstrukcinis piešinys. Zalvaris su emale, II a. Buv. Vilniaus gubernija. KVDM 751 : 56
- 243—245. Emaliuotų kabučių rekonstrukcijos. III—IV a. Mėžionys, Švenčionių raj. (Pagal Ф. В. Покровский. «К исследованию курганов и городищ на восточной окраине современной Литвы». — Труды IX-го археологического съезда в Вильне 1893. Том II, Москва, 1897, табл. XI, 18, 19, 20a).
246. Kabučio (151 il.) rekonstrukcinis piešinys. Zalvaris su emale, IV—V a. Eikotiškis, Zarasų raj. KVDM 661 : 3
247. Kabučio (150 il.) rekonstrukcinis piešinys. Zalvaris su emale, IV—V a. Dusetų apyl. KVDM 659 : 3
248. Segės (164 il.) rekonstrukcinis piešinys. Zalvaris su emale, IV—V a. Velikuškės, Dusetų raj., piliakalnis (1933 m.). KVDM 973 : 44
249. Segės (167 il.) rekonstrukcinis piešinys. Zalvaris su emale. Sk. 10,5 cm. V a. Zadavainiai, Dusetų raj. KVDM 660 : 3

V—VIII MOSŲ EROS AMZIAI

250. Piliakalnis. Lavariškės, Jiezno raj.
251. Du rombinio piūvio antsmilkiniai užkeistais galais. Sk. 4,7 cm ir 5,1 cm. Zalvaris, V a. Voropniškiai, Nemenčinės raj., kapo Nr. 11b (1890 m.). KVDM 712 : 39, 40
252. Antsmilkinis užkeistais paploto rombinio piūvio galais. Sk. 6,8 cm. Zalvaris, V—VI a. Aukštadvaris, Jiezno raj., piliakalnis (1957 m.). MAIEM
253. Antsmilkinis iš apvalios vielos atriestu galu. Sk. 6,2 cm. Zalvaris, V—VI a. Aukštadvaris, Jiezno raj., piliakalnis (1957 m.). MAIEM
254. Ziedinių antsmilkinų nešiojimo būdas. Rekonstrukcija pagal Eikotiškio, Dusetų raj., radinius. MAIEM ir KVDM
255. Mergaitės kepuraitės rekonstrukcija, remiantis Linkūnų (netoli Tilžės—Sovietsko) kapinyno tyrinėjimais (pagal „Altpreussen“, 1939 m., 4 sąs. 118 psl.)
256. Ziedinis antsmilkinis su sraigine įvija gale ir viela apvyniotu galu. Sk. 9 cm. Zalvaris, V a. Dusetų apylinkės. KVDM 659 : 2
257. Ziedinis antsmilkinis su sraigine įvija gale. Sk. 6,8 cm. Zalvaris, V a. Rakėnai, Dūkšto raj. KVDM 658 : 10
258. Pasaginė segė, papuošta ataugomis ir emale trijuose laukeliuose. Smeigtukas neišlikęs (rekonstrukciją žr. 263 il.). Sk. 13 cm. Zalvaris, V a. Rakėnai, Dūkšto raj. KVDM 658 : 1
259. Pasaginė segė, papuošta emale (rekonstrukciją žr. 264 il.). Sk. 9,5 cm. Zalvaris, V a. Voropniškiai, Nemenčinės raj., moters kapas, Nr. 11b (1890 m.). KVDM 712 : 38
260. Kapitoniškio pilkapis Nr. 29 iš rytų pusės. Kaišiadorių raj. IIAES ng. 3427
261. Moters įkaps. Antsmilkinio sk. 6,6 cm, antkaklės sk. 17,7 cm, apyrankės sk. 8,3 cm, cilindričių ilg. 5 cm. Zalvaris, IV—V a. Seiliūnai, Lazdijų raj. (1957 m.). MAIEM
262. Mergaitės drabužių ir papuošalų rekonstrukcija pagal Seiliūnų, Lazdijų raj., radinius (žr. 261 il.). IV—V a.
263. Emale papuoštos segės (258 il.) rekonstrukcinis piešinys. Sk. 13 cm. V a. Rakėnai, Dūkšto raj. KVDM 658 : 1
264. Emale papuoštos segės (259 il.) rekonstrukcinis piešinys. Sk. 9,5 cm. V a. Voropniškiai, Nemenčinės raj., moters kapas, Nr. 11b (1890 m.). KVDM 712 : 38
265. Pelėdinė segė, klota sidabru ir puošta tamsiai mėlyno stiklo akutėmis (rekonstr. pieš.). Zalvaris, IX a. Anduliai, Klaipėdos raj. (pagal W. Gaerte. „Urgeschichte Ostpreussens“, Königsberg, 1929 m., 313 psl., 253 pav.)
266. Piliakalnis, vadinamas „Kryžių kalnu“. Jurgaičiai, Šiaulių raj.
267. Apgalvis, sudarytas iš įvijų, cilindričių ir skiriamųjų plokštelių. Ilg. 17,5 cm, plokštelių dydis 3,6×0,5 cm. Zalvaris, V—VII a. Pašušvis, Radviliškio raj. KVDM 715 : 8
268. Apgalvio nešiojimo būdo rekonstrukcija pagal Pašušvio, Radviliškio raj., radinius
269. Apgalvis iš pusapvalės vielos įvijų. Storis 0,9 cm. Zalvaris, V—VII a. Pašušvis, Radviliškio raj. KVDM 715 : 31
270. Apgalvio nešiojimo būdas (rekonstr. pieš.)
271. Apgalvio nešiojimo būdas. Rekonstruota pagal Eigučių (Kauno priemiestis) kapinyno radinius, V—VI a.
272. Moters kapo papuošalai: antkaklė, krūtinės papuošalas, apyrankės, žiedai ir du karoliukai. Sidabras, žalvaris, stiklas, V a. Veršvai (Kauno priemiestis), kapo Nr. 98 (1939 m.). KVDM 1590 : 1302—1308
273. Krūtinės papuošalo dalelė — smeigtuko galvutė (žr. 272 il.)
274. Antkaklė plonėjančiais, viela apvyniotais galais su kilpele ir dvigubu kabliuku. Sk. 18,2 cm. Sidabras (žr. 272 il.). KVDM 1590 : 1302
275. Akmenų vainikai aplink kapus Nr. 42, 43, 44 ir 45. V—VI a. Tūbausiai, Kretingos raj. KVDM ng. 1620
276. Antkaklė dėželiniais galais. Užsegamosios dėžutės papuoštos rautytiniais žiedeliais ir mėlyno stiklo akimis (viena dėžutė neišlikusi). Antkaklės sk. 16,6 cm. Zalvaris, IV—V a. Kurmaičiai, Kretingos raj., kapo Nr. 9 (1940 m.). KVDM 1522 : 135
277. Antkaklė dėželiniais galais. Sk. 17,7 cm. Zalvaris, V a. Paprūdžiai, Šiaulių raj. KVDM 744 : 1
278. Antkaklė plonėjančiais, viela apvyniotais galais. Sk. 12,5 cm. Zalvaris, V a. Kalniškiai, Ariogalos raj. KVDM 686 : 1

279. Antkaklė storėjančiais, viela apvyniotais galais su kilpele ir kabliuku. Sk. 15,3 cm. Zalvaris, V a. Pa-prūdžiai, Šiaulių raj. KVDM 714 : 3
280. Antkaklė suktu lankeliu (rekonstr. pieš.). Sk. 13,5 cm. Zalvaris, IV—V a. Seredžius (Palocėlis), Vilkijos raj. KVDM 704 : 41
281. Antkaklė su kilpele ir kabliuku. Galai papuošti aku-čių raštu. Sk. 14,4 cm. Sidabras, V a. Seredžius (Pa-locėlis), Vilkijos raj. KVDM 704 : 19
282. Antkaklė su rakto skylutės pavidalo užsegimu, pa-puoštu akučių raštu. Sk. 16,2 cm. Zalvaris, V—VI a. Pašešuvys, Raseinių raj. KVDM 1374 : 1
283. Antkaklė nežymiai suktu lankeliu, plonėjančiais galais, su užsegimu. Sk. 13,2 cm. Zalvaris, V a. Veršvai (Kauno priemiestis), kapo Nr. 99 (1939 m.). KVDM 1590 : 453
284. Antkaklė suktu lankeliu su balneliniu užsegimu. Sk. 21,5 cm. Sidabras, VII—VIII a. Draustinė, Dot-nuvos raj. KVDM 721 : 1
285. Antkaklė su rakto skylutės pavidalo užsegimu. Sk. 11,45 cm. Zalvaris, V a. Reketė, Salantų raj., vaiko kapas, Nr. 23 (1940 m.). KVDM 1671 : 63
286. Antkaklė suktu lankeliu, plonėjančiais galais. Vidu-rinioji lankelio dalis papuošta įmuštais trikampė-liais. Sk. 17,4 cm. Zalvaris, VIII a. Papilė, Akmenės raj. KVDM 772 : 1
287. Antkaklė suktu lankeliu ir plonėjančiais susegamais galais. Sk. 14,5 cm. Sidabras, VII a. Saukotas, Radvi-liškio raj., Burnioko kalnas. KVDM 762 : 1
288. Antkaklė ruplėtais užkeistais galais. Sk. 14,5 cm. Sidabras, VI a. Akmenė, Tytuvėnų raj. KVDM 1301
289. Ruplėtos apyrankės dalis. Pl. 1,2 cm. Zalvaris, VI a. Ginteliškė, Salantų raj. KVDM 793 : 113
290. Antkaklė pergniaužtiniais užkeistais galais. Sk. 19,5 cm. Sidabras, VI—VII a. Pašušvis, Radviliškio raj. KVDM 715:70
291. Antkaklė pergniaužtiniais užkeistais galais. Sk. 25,3 cm, svoris 860 g. Sidabras, VI—VII a. Rokiš-kio apylinkės. KVDM 1404 : 1
292. Antkaklė dvigubu plačiu trikampio piūvio lankeliu. Sk. 13,5 cm. Sidabras, VI—VII a. Pašušvis, Radviliškio raj. MAIEM 3673
293. Vytinė antkaklė dvigubu lankeliu su kabliuku ir aše-le galuose. Sk. 13,7 cm. Zalvaris, VII—VIII a. Pa-šušvis, Radviliškio raj. MAIEM 1224
294. Antkaklė storėjančiais galais, ornamentuotais sker-sinių ruoželių grupėmis. Sk. 15,3 cm. Sidabras, V—VI a. Lyduvėnai, Tytuvėnų raj., Dubysos krantas. KVDM 743 : 1
295. Antkaklė storėjančiais užkeistais galais, patys ga-liukai smailėja. Sk. 16,6 cm. Zalvaris, VIII a. pa-baiga. Laiviai, Salantų raj., kapo Nr. 46 (1940 m.)
296. Segė lenkta kojele. Ilg. 7,2 cm. Sidabras, V—VI a. Veršvai (Kauno priemiestis) (1939 m.). KVDM 1590 : 1583
297. Lankinė segė aukštu plokščiu krypute ornamentuo-tu lankeliu. Ilg. 5,3 cm. Zalvaris, V—VI a. Veršvai (Kauno priemiestis), kapo Nr. 113 (1939 m.). KVDM 1590 : 467
298. Piliakalnis. Kaukai, Simno raj. IIAES ng. 3643
299. Segė lenkta kojele. Ilg. 7,6 cm. Zalvaris, IV—V a. Zemoji Panemunė, Šakių raj. KVDM 760 : 1
300. Zieduotoji segė lenkta kojele. Ilg. 10,3 cm, įvijios ilg. 8,6 cm. Zalvaris, V—VI a. Reketė, Salantų raj., vyro kapas, Nr. 33. KVDM 1671 : 107
301. Zieduotoji segė raityta spyruokle ir lenkta kojele. Ilg. 7,7 cm. Zalvaris, žiedeliai sidabriniai, V a. Lie-tuva. KVDM 710 : 3
302. Lankinė zieduotoji segė lenkta kojele. Ilg. 8 cm. Sidabras, tarp žiedelių segės kojėlė klotą aukso plokštelėmis, papuoštomis tinkliniu raštu, VI a. Užpelkiai, Salantų raj. KVDM 662 : 1
303. Lankinė zieduotoji segė. Ilg. 9 cm. Zalvaris, VII—VIII a. Berčiūnai, Panevėžio raj. KVDM 986 : 2
304. Sidabrinė zieduotoji segė, dviem žalvarinėm gran-dinėm sujungta su žalvariniu smeigtuku nuoka-miene galvute. Segės ilg. 8,1 cm, grandinėlių ilg. 80 cm. VII a. Pašušvis, Radviliškio raj. MAIEM 3633
305. Segė trikampe lenkta kojele. Ilg. 9,25 cm. Zalvaris, V—VI a. Plauciškiai, Šeduvos raj., netoli Raginėnų piliakalnio. KVDM 985
306. Lankinė segė trikampe lenkta kojele. Ilg. 7,5 cm. Zalvaris, V—VI a. Veršvai (Kauno priemiestis), ka-po Nr. 65 (1939 m.). KVDM 1590 : 1580
307. Skliutakojė segė ruplėta spyruokle. Ilg. 8,7 cm, įvi-jos ilg. 11,5 cm. Zalvaris, VII a. Pašušvis, Radviliš-kio raj. KVDM 1129 : 11
308. Lankinė segė, imituota įvija, padengta ornamentuo-ta sidabro skardele (rekonstr. pieš.). Ilg. 8 cm. VII—VIII a. Ginteliškė, Salantų raj. KVDM 1703 : 355
309. Lankinė segė žvaigždine kojele. Ilg. 6,45 cm. Zal-varis, V—VI a. Eikotiškis, Zarasų raj. KVDM 661 : 9
310. Lankinė segė žvaigždine kojele su skylutėmis. Ilg. 9,3 cm. Zalvaris, kojėlės paviršius klotas sidabro skardele, V—VI a. Tūbausiai, Kretingos raj., vyro kapas, Nr. 53. KVDM 1578 : 80
311. Segė žvaigždine kojele (rekonstr. pieš.). Ilg. 9,9 cm. Segė žalvarinė, papuošta sidabro skardelėmis, V—VI a. Rūdaičiai I, Kretingos raj., vyro kapas, Nr. 5 (1940 m.). KVDM 1699 : 17
312. Segė žvaigždine kojele, papuošta skardelėmis su įmuš-tais ornamentais (rekonstr. pieš.). Ilg. 10,6 cm. Zalva-
ris, V—VI a. Rūdaičiai I, Kretingos raj. kapo Nr. 10 (1940 m.). KVDM 1699 : 41
313. Lankinė segė lenkta kojele. Ilg. 10,3 cm, pl. 9,2 cm. Zalvaris, V—VI a. Pašušvis, Radviliškio raj. MAIEM 3788
314. Lankinė segė lietine užkaba ir trapeicine kojele. Ilg. 12,3 cm. Zalvaris, V—VI a. Seredžius (Palocėlis) Vilkijos raj. KVDM 704 : 18
315. Ilgakojė segė lietine užkaba. Ilg. 16,9 cm. Zalvaris, VII a. Gilvyčiai, Šiaulių raj., rasta pilkapyje. KVDM 668 : 5
316. Lankinė segė kryžmine kojele. Ilg. 8,8 cm. Zalvaris, VII a. Dreižiai, Priekulės raj. KVDM 892
317. Laiptelinė segė. Ilg. 7,3 cm. Zalvaris, VIII—IX a. Laiviai, Salantų raj. (1940 m.). KVDM 1689 : 439
318. Dvikryžmė segė. Ilg. 6,2 cm. Zalvaris, VIII—IX a. Laiviai, Salantų raj. KVDM 1689 : 438
319. Dvikryžmė segė uždaromis kryžmomis. Ilg. 6,25 cm, pl. 5,1 cm. Zalvaris, VIII—IX a. Mockaičiai, Prie-kulės raj. KVDM 935 : 6
320. Ilgakojė segė lietine užkaba. Ilg. 14,3 cm. Zalvaris, VIII—IX a. Pociai, Priekulės raj. KVDM 1518 : 2
321. Lankinė segė lietine užkaba su gyvulio galvute ant kojėlės. Ilg. 10,6 cm. Zalvaris, VIII—IX a. Pagry-bis, Varnių raj. KVDM 709 : 26
322. Ritinis smeigtukas su pakabėle, trimis grandinėlė-mis ir kabučiu. Smeigtuko ilg. 18,4 cm, grandinėlių ilg. 125 cm, kabučio ilg. 4,8 cm. Zalvaris, V a. Pa-šušvis, Radviliškio raj. MAIEM 3873
323. Smeigtukas buoželine galvute. Ilg. 12,6 cm. Zalva-ris, V—VI a. Radikiai, Kauno raj. KVDM 761 : 18
324. Smeigtukas buoželine galvute. Visa galvutė papuoš-ta skersinių rantielių grupėmis. Ilg. 15,3 cm. Zalva-ris, VI a. Jauneikiai, Joniškio raj. KVDM 1632
325. Lazdelinis smeigtukas pailga galvute. Ilg. 10,25 cm. Geležis, VII—VIII a. Velikuškės, Dusetų raj. (1933 m.). KVDM 973 : 21
326. Smeigtukas nuokamiene galvute, į ašelę įvertas žie-delis. Ilg. 13,2 cm. V—VI a. Kušeliškė, Tytuvėnų raj., rasta Dubysos slėny. KVDM 746 : 2
327. Smeigtukas nuokamiene galvute. Ilg. 11,8 cm. Zal-varis, VI a. Rūdiškiai, Joniškio raj. KVDM 1635
328. Du lazdeliniai smeigtukai suktomis galvutėmis. Ilg. 13,1 cm ir 12,9 cm. Zalvaris, V—VI a. Tūbausiai, Kretingos raj., moters kapas, Nr. 1 (1940 m.). KVDM 1578 : 3,4
329. Kaklo apvara iš gintarinių karoliukų ir žalvarinių įvijų. Karolių sk. 0,9—0,7 cm. V a. Tūbausiai, Kre-tingos raj., vaiko kapas, Nr. 40. KVDM 1578 : 59
330. Kaklo apvara iš gintarinių karoliukų ir žalvarinių įvijų. Karolių sk. 1,4—1,2 cm. V—VI a. Tūbausiai, Kretingos raj., moters kapas, Nr. 1. KVDM 1578 : 1
331. Du rateliniai smeigtukai su antkrūtinėmis gran-dinėmis. Smeigtukų galvutės buvusios papuoštos si-dabro skardelėmis. Smeigtukų ilg. 20,4 cm. VI a. Jauneikiai, Joniškio raj. KVDM 1644
332. Du žiediniai smeigtukai, sujungti grandinėlėmis. Zalvaris, VII—VIII a. Lieporiai, Šiaulių raj. KVDM 1642, 1643
333. Lazdelinis smeigtukas trikampe galvute. Ilg. 10,9 cm. Geležis, VII—VIII a. Velikuškės, Dusetų raj., piliakalnis (1933 m.). KVDM 973 : 20
334. Ramentinis smeigtukas keturkampio piūvio vielos galvute su įvertu žiedeliu. Ilg. 12,7 cm. Geležis, VII—VIII a. Moškėnai, Rokiškio raj., piliakalnis (1909—1911 m.). KVDM 1501 : 338
335. Smeigtukas plokščia trikampe akyta galvute, kam-pai atrupėję. Smeigtuko ilg. 19,4 cm, galvutės pl. 4,2 cm. Zalvaris, VIII a. Prysmančiai, Kretingos raj., kapo Nr. 81. KVIM 216
336. Smeigtukas su rombine išpiova galvutėje ir ranty-tomis ašelėmis kamuose. Ilg. 12 cm. Zalvaris, IV—V a. Sargėnai (Kauno priemiestis), kapo Nr. 363 (1939 m.). KVDM 1616 : 213
337. Kryžminis smeigtukas su rombine išpiova galvutė-je. Ilg. 15,6 cm. Zalvaris, VII a. Pumpėnai, Pane-vėžio raj. KVDM 882
338. Smeigtukas su išpiova galvutėje, kampelis išlūžęs. Ilg. 10,7 cm. Zalvaris, V—VI a. Lazdininkai, Kre-tingos raj. KVDM 1774 : 84
339. Apvara, sudaryta iš kibirėlio pavidalo kabučių, įvy-tų į virvelę. Kabučio ilg. 1,8 cm. Sidabras, V—VI a. Tūbausiai, Kretingos raj., moters kapas, Nr. 74 (1940 m.). KVDM 1578 : 107
340. Apvaros (339 il.) suvėrimo būdas (rekonstr. pieš.)
341. Apyrankė, papuošta pintiniu raštu. Sk. 5,1 cm. Zal-varis, V—VI a. Meldiniai, Pakruojo raj. KVDM 1376 : 4
342. Rankogalinė gaubta apyrankė, papuošta išilginėmis ir skersinėmis įmuštų taškučių eilėmis. Sk. 7,2 cm. Zalvaris, IV—V a. Didžprūdėliai, Kupiškio raj. KVDM 1768 : 1
343. Skardinė apyrankė, papuošta įspaustais ornamen-tais. Sk. 5,5×4,5 cm, aukšt. 3,3 cm. Sidabras, V—VI a. Velikuškės, Dusetų raj., piliakalnis (1933 m.). KVDM 973 : 39
344. Vaikiška apyrankė su rumbu aplinkui. Sk. 3,8 cm. Zalvaris, V—VI a. Dūkštas. KVDM 750 : 10
345. Juostinė plati apyrankė. Sk. 5,6 × 4,9 cm. Zalvaris, V—VI a. Rakėnai, Dūkšto raj. KVDM 658 : 2
346. Masyvi apyrankė su trikampe tuščiavidure iškyla per vidurį. Sk. 7,8 cm. Zalvaris, VII a. Rūdiškiai, Joniškio raj. KVDM 1770
347. Žema rankogalinė apyrankė su rumbu aplinkui. Sk. 6,5 cm. Zalvaris, V—VI a. Mikytai, Salantų raj. KVDM 1523 : 192

348. Apyrankė storėjančiais galais, papuoštais įraižomis. Sk. 6,7 cm. Zalvaris, VI a. Pašušvis, Radviliškio raj. KVDM 715:6
349. Apyrankė storėjančiais galais, papuoštais kampučiais ir skrituliukais. Sk. 7,55 cm. Zalvaris, VI a. Dvyliai, Priekulės raj. KVDM 890
350. Apyrankė daugiakampio piūvio storėjančiais galais. Sk. 7,6 cm. Sidabras, VI a. Dvelaičiai, Žagarės raj. KVDM 1673
351. Apyrankė tuščiavidure priekine dalimi, atsilenkiančia ant vyrių. Sk. 8,4 cm. Zalvaris, VII—VIII a. Draustinė, Dotnuvos raj. KVDM 721:6
352. Apyrankė platėjančiais galais, papuoštais įkirstų taškų eilėmis. Sk. 7,2 cm. Zalvaris, V—VI a. Vilkyčiai, Priekulės raj. KVDM 881:1

IX—XII M OS Ū E R O S A M Z I A I

358. Piliakalnis tyrinėjimo metu. Kasamas pylimas. Impiltis, Skuodo raj.
359. Apgalvis (rekonstr. pieš.). Zalvaris, Prysmančiai, Kretingos raj.
360. Apgalvio nešiojimo būdas. Rekonstrukcija pagal Prysmančių, Kretingos raj., radinius
361. Kepurėlės papuošalų dalys (rekonstr. pieš.). Zalvaris. Vėžaičiai, Klaipėdos raj.
362. Kepurėlės rekonstrukcija pagal Ginteliškės, Salantų raj., radinius
363. Kepurėlės rekonstrukcija pagal Vėžaičių, Klaipėdos raj., radinius (žr. 361 il.)
364. Antkaklė lygiu lankeliu ir plonėjančiais galais su užsegimu. Storiausioji lankelio dalis papuošta jmuštais rombais. Sk. 14,7 cm. Zalvaris, X a. Klaišiai, Skuodo raj. KVDM 940:14
365. Antkaklės (364 il.) ornamentuoto lankelio detalė
366. Antkaklė lygiu lankeliu be užsegimo. Sk. 16,5 cm. Zalvaris, X a. Klaišiai, Skuodo raj. KVDM 920:2
367. Antkaklės (366 il.) ornamentuoto lankelio detalė.
368. Trys antkaklės užkeistais atrietais galais. Sk. 14,9 cm. Zalvaris, X a. Vėžlaukis, Tytuvėnų raj. KVDM 1519:14
369. Sudėtinė antkaklė, sudaryta iš trijų atskirų žiedų, sujungtų skardelėmis. Sk. 16 cm. Zalvaris, X a. Saukotas, Radviliškio raj. Kėdainių kraštotyros muziejus 128:5
370. Antkaklė ramentiniais galais. Sk. 14,4 cm. Zalvaris, IX—X a. Vabalninkas. KVDM 812:1
371. Antkaklė užkeistais ramentiniais galais. Sk. 13,6 cm. Zalvaris, IX—X a. Paluknys, Tytuvėnų raj. KVDM 792:124

353. Apyrankė, smarkiai pastorintais trikampio piūvio galais, papuoštais palei briaunas jmuštomis akutėmis. Sk. 6,5 cm. Zalvaris, V—VI a. Pašušvis, Radviliškio raj. MAIEM 3684
354. Apyrankė plokščiais paplatintais galais. Sk. 6,5 cm. Zalvaris, VI—VII a. Eiguliai (Kauno priemiestis), kapo Nr. 23 (1937 m.). KVDM 708:35
355. Apyrankė paplatintais galais, ornamentuotais skersinių rantelių grupėmis. Sk. 6,2 cm. Zalvaris, VI—VII a. Pašušvis, Radviliškio raj. MAIEM 3661
356. Geriamojo rago apkalai, papuošti metaloplastiniu būdu (rekonstr. pieš.). Sidabras, VII—VIII a. Pašušvis, Radviliškio raj. KVDM 1129:15
357. Satrijos kalnas, Užvenčio raj.

372. Vieno kapo visas inventorius. X a. Paluknys, Tytuvėnų raj., kapo Nr. 9. KVDM 792:58—65, 71
373. Antkaklė suktais užkeistais galais. Sk. 16,2 cm. Zalvaris, IX—X a. Linksmučiai, Pakruojo raj. MAIEM 2901
374. Balnelinė antkaklė suktu lankeliu, užkeistais galais. Sk. 17 cm. Sidabras, IX—X a. Rokiškio apylinkės. KVDM 1404:2
375. Vytinė antkaklė plonėjančiais galais su užsegimu. Sk. 24 cm. Zalvaris, IX a. Pušušvis, Radviliškio raj. MAIEM 4532
376. Vytinė antkaklė kūginiais galais. Sk. 24 cm. X a. Dvarčėnai, Daugų raj. KVDM 756
377. Vytinės antkaklės kūginiais galais (376 il.) užsegimo detalė
378. Vytinė antkaklė kūginiais galais. Sk. 22,6 cm. Zalvaris, X—XI a. Stačiūnai, Pakruojo raj. KVDM 1800
379. Vytinės antkaklės kūginiais galais (378 il.) užsegimo detalė. Viename gale visos trys vielos baigiasi kugeliais, kitame gale viena viela baigiasi kugeliu, likusios dvi išplotos į plokšteles, papuoštas dviguba pynute.
380. Antkaklė plokščiais užkeistais galais su skardelėmis. Zalvaris, XI a. Peršiukštai, Svenčionų raj. iš pilkapių su degintiniais kapais (1894 m.). (Pagal Ф. В. Покровский. «К исследованию курганов и городищ на восточной окраине современной Литвы». — Труды IX-го археологического съезда в Вильне 1893, том II, Москва, 1897, табл. IX, 9)
381. Antkaklė plokščiais užkeistais galais su skardiniais kabučiais. Sk. 16 cm. Zalvaris, X—XI a. Pyragiai, Kupiškio raj. KVDM 1203:2

382. Antkaklė suktu lankeliu, galai užbaigti daugiakam pėmis buoželėmis. Vidurinioji lankelio dalis nesukta, papuošta dviguba pynute. Sk. 20 cm. Zalvaris, X a. Stačiūnai, Pakruojo raj. KVDM 1793
383. Antkaklės (382 il.) ornamentuotos lankelio dalies detalė
384. Masyvi apyrankė trikampio skersinio piūvio. Paviršius ornamentuotas dviguba jmušta pynute. Sk. 8,2 cm. Zalvaris, X a. Svėkšna, Priekulės raj. MAIEM 4140
385. Pentinas, ornamentuotas dviguba pynute. Sk. 9,7 cm. Zalvaris, X—XI a. Mikytai, Salantų raj. KVDM 1523:183
386. Pasaginė segė daugiakampiais galais, ornamentuotu lankeliu. Sk. 10,2 cm. Zalvaris, X a. Slėpsniai, Joniškio raj. KVDM 1799
387. Vytinė antkaklė kilpiniais užkeistais galais. Sk. apie 13 cm. Zalvaris, X a. Paulaičiai, Priekulės raj., kapo Nr. 3 (1936 m.). KVDM 836:15
388. Įvijinė vytinė antkaklė kilpiniais galais. Sk. 14 cm. Zalvaris, X—XI a. Viešvilė, Jurbarko raj. KVDM 810:1
389. Kaklo papuošalas iš keturių eilių karolių, užmautų ant geležinės vielos (rekonstr. pieš.). Karoliai tamsiai mėlyno stiklo ir žalvariniai. Antkaklės sk. 15,2 cm, aukšt. 6 cm. IX—X a. Laiviai, Salantų raj., kapo Nr. 184. MAIEM
390. Dvigubo nupiauto kūgio pavidalo karoliai. Sk. 4,9—1,2 cm. Gintaras, IX—X a. Paulaičiai, Priekulės raj. (1936 m.). KVDM 836:192—215
391. Rantyti mėlyno stiklo karoliai, geltoni ir žalsvi — lygūs, o juodi papuošti raudona emale. Sk. 1,7—0,6 cm. IX—X a. Paulaičiai, Priekulės raj. (1936 m.). KVDM 836:233—265
392. Karolių aparą iš žalvarinių įvijinių dvigubo kūgio formos karolių (rekonstr. pieš.). Atskiro karolio ilg. 2,5 cm, sk. 1,8 cm. X—XII a. Misijonierka, Trakų raj., pilkapiai su degintiniais kapais. MAIEM 5525:6
393. Kabutis — amuletas. Vienas kampas išlūžęs. Ilg. 4,4 cm, pl. 3,9 cm. Gintaras, VIII—IX a. Laiviai, Salantų raj., moters kapas, Nr. 28. KVDM 1689:92
394. Amuletas, kampai kiek aptrupėję. Pl. 7,3 cm. Gintaras, VIII—IX a. Kiauleikiai, Kretingos raj., vyro kapas, Nr. 7. KVDM
395. Piliakalnis. Rudamina, Lazdijų raj.
396. Plokštinė segė su dviem susivijusių žalčių galvutėmis. Sk. 6 cm. Zalvaris, IX a. Stragna, Priekulės raj. KVDM 758:8
397. Plokštinė aštuoniukės formos segė, papuošta jmuštomis akutėmis (rekonstr. pieš.). Ilg. 5 cm. Zalvaris, IX a. Laiviai, Salantų raj. MAIEM 1959

398. Plokštinė aštuoniukės formos segė, papuošta jmuštomis akutėmis (rekonstr. pieš.). Ilg. 5,7 cm. Zalvaris, IX a. Laiviai, Salantų raj. MAIEM 1958
399. Plokštinė S raidės formos segė gyvulinėmis galvutėmis (rekonstr. pieš.). Ilg. 6,8 cm. Zalvaris, IX a. Laiviai, Salantų raj. MAIEM 1960
400. Plokštinė kiauraraštė segė su reljefiniais ornamentais. Ilg. 4,9 cm, pl. 2,5 cm. Zalvaris, IX a. Stragna, Priekulės raj. MAIEM
401. Plokštinė kiauraraštė segė su trimis iškilusiais spurgeliais. Ilg. 5,3 cm, pl. 2,8 cm. Zalvaris, IX a. Stragna, Priekulės raj. MAIEM
402. Plokštinė rombo pavidalo segė, kampai užbaigti dobilo lapais. Sk. 5,7 cm. Zalvaris, paviršius buvo klotas sidabru, IX a. Ringuvėnai, Kuršėnų raj. KVDM 932:6
403. Plokštinės rombinės segės, klotos sidabro plokštėle, rekonstrukcija. Sk. 4,2 cm. Zalvaris ir sidabras, IX—X a. Laiviai, Salantų raj., kapo Nr. 157 (1950 m.). MAIEM 2:841
404. Apskrita plokštinė kiauraraštė segė. Pakraštys papuoštas dviem eilėmis jmuštų trikampelių. Sk. 5 cm. Zalvaris, IX a. Prysmančiai, Kretingos raj. KVIM 23
405. Apskrita kiauraraštė segė. Aplinkui eilė spurgelių, vidury susirangę keturi žalčiai. Dalis išlūžusi. Sk. 4,8 cm. Zalvaris, IX a. Prysmančiai, Kretingos raj. KVIM 41
406. Apskrita plokštinė gyvulinė segė. Sk. 5,35 cm. Zalvaris, IX a. Laiviai, Salantų raj., kapo Nr. 53 (1940 m.). KVDM 1689:133
407. Apskrita plokštinė kiauraraštė segė. Sk. 4,8 cm. Zalvaris, IX a. Grauzai, Kėdainių raj. KVDM 1082:3
408. Apskrita kiauraraštė segė. Pakraštys rantytas, vidury keturi iškilę spurgeliai. Sk. 4,8 cm. Zalvaris, IX a. Prysmančiai, Kretingos raj. KVIM 231
409. Apskrita plokštinė kiauraraštė segė. Sk. 4,7 cm. Zalvaris, IX a. Laukžemis, Kretingos raj. KVDM 732
410. Lankinė segė laipteline kojele. Ilg. 10,6 cm. Zalvaris, VIII—IX a. riba. Pagrybis, Varnių raj. KVDM 709:25
411. Lankinė laiptelinė lietinė segė. Segės ilg. 4,7 cm., laiptelio ilg. 4,3 cm. Zalvaris, IX—X a. Paluknys, Tytuvėnų raj. KVDM 792:76
412. Lankinė laiptelinė lietinė segė. Segės ilg. 6,1 cm., laiptelio ilg. 6 cm. Zalvaris, sidabruota, IX—X a. Paltynai, Radviliškio raj. KVDM 818
413. Lankinė laiptelinė segė, buvusi papuošta sidabriniais spurgeliais. Ilg. 8,25 cm, laiptelio ilg. 9,8 cm. Zalvaris, X—XI a. Prysmančiai, Kretingos raj. KVDM 925
414. Lankinė laiptelinė segė, buvusi papuošta sidabro skardelėmis su spurgeliais (rekonstr. pieš.). Ilg. 9 cm. Zalvaris, X a. Kiauleikiai, Kretingos raj., kapo Nr. 16. KVDM

415. Mergaitės kapas tyrinėjimų metu. X a. Ginteliškė, Salantų raj., kapo Nr. 5 (1940 m.). KVDM
416. Lankinė lietinė segė ruplėtu paviršiumi. Prie jos prikabinta grandinė su pincetu gale. Segės ilg. 8,1 cm, pinceto ilg. 6,7 cm. Zalvaris, IX—X a. Laiviai, Salantų raj., kapo Nr. 49. KVDM 1689:156
417. Lankinė aguoninė segė rantytu paviršiumi. Ilg. 12 cm. Zalvaris, IX a. Linksmučiai, Pakruojo raj. MAIEM 2725
418. Lankinė aguoninė segė. Ilg. 14 cm, pl. 12,9 cm. Zalvaris, X—XI a. Prysmančiai, Kretingos raj. KVIM 171
419. Lankinė segė gyvulinėmis galvutėmis. Ilg. 7,1 cm. Zalvaris, IX a. Reketė, Salantų raj. KVDM 1671:194
420. Segė su stilizuotu gyvulinio ornamentu. Ilg. 7,82 cm. Zalvaris, IX a. Paulaičiai, Priekulės raj., kapo Nr. 3 (1936 m.). KVDM 836:17
421. Lankinė aguoninė segė. Ilg. 21,7 cm. Zalvaris, vyris geležinis, nuo jo žalvarinė įvija nutrupėjusi, X—XI a. Stačiūnai, Pakruojo raj. KVDM 1769
422. Vyro kapas Nr. 10 tyrinėjimų metu. Per vidurį matyti keletas segių drabužiui susegti, šalia guli kalavijas. X a. Ginteliškė, Salantų raj. KVDM ng. 1692
423. Pasaginė segė atrietais galais. Sk. 7,5 cm ir 7 cm. Zalvaris, IX—X a. Paluknys, Tytuvėnų raj., kapo Nr. 14. KVDM 792:81
424. Pasaginė segė suktu lankeliu ir atrietais galais. Sk. 7,1 cm. Zalvaris, IX—X a. Kauno apylinkės. KVDM 747:46
425. Pasaginė segė su aguonų galvutėmis galuose. Lankelis ornamentuotas imuštų trikampėlių eilėmis. Sk. 7,7 cm. Zalvaris, X—XI a. Klaišiai, Skuodo raj. KVDM 940:1
426. Pasaginė segė su aguonų galvutėmis galuose. Sk. 6,5 cm. Zalvaris, X—XI a. Laivai, Salantų raj. (1950 m.). MAIEM 1332
427. Pasaginė segė su aguonų galvutėmis galuose. Užsegimas papuoštas statmena iškyla — „gaidžio skiautere“. Sk. 4,6 cm. Zalvaris, XI a. Paulaičiai, Priekulės raj. KVDM 836:26
428. Pasaginė segė su aguonų galvutėmis galuose. Lankelis puoštas vijimo imitacija. Užsegimas papuoštas iškyla — „gaidžio skiautere“. Sk. 5,9 cm. Zalvaris, XI a. Švėkšna, Priekulės raj. MAIEM 4209
429. Pasaginė miniatiūrinė segė aguonų galvutėmis. Sk. 2,4 cm. Zalvaris, X—XI a. Žemoji Panemunė, Sakų raj. KVDM 897:3
430. Pasaginė segė žvaigždiniiais galais. Sk. 12,4 cm. Zalvaris, XI a. Stačiūnai, Pakruojo raj. KVDM 1798
431. Pasaginė segė aukštais daugiakampiais galais, papuoštais imuštomis akutėmis. Lankelis puoštas įkypai einančių rantelių eilėmis. Sk. 5,2 cm. Zalvaris, XI a. Lietuva KVDM
432. Pasaginė miniatiūrinė segė žvaigždinėmis galvutėmis. Sk. 2,35 cm. Zalvaris, X—XII a. Sargėnai (Kauno priemiestis), degintinis amatininko kapas — lobis. KVDM 1590:775
- 433—435. Pasaginės segės užsegimo būdas. Segė vyniotiniais galais. Sk. 3,9 cm. Zalvaris, X—XI a. Raguva, Troškūnų raj. KVDM 885:19
436. Apskrita segė pusapvalio piūvio rumbuotu lankeliu. Sk. 4,35 cm. Zalvaris, XI a. Paulaičiai, Priekulės raj. KVDM 836:28
437. Pasaginė segė žvaigždiniiais sujungtais galais. Segės lankas suskirstytas į laukelius, kurie buvo kloti sidabru. Smeigtukas pritvirtintas segės apačioje. Sk. 5,9 cm. Zalvaris, XI a. Prysmančiai, Kretingos raj. KVIM 74
438. Pasaginės segės žvaigždiniiais sujungtais galais (437 il.) rekonstrukcija
439. Pasaginė segė žvaigždiniiais galais. Sk. 4,9 cm. Zalvaris, X—XI a. Zibininkai, Kretingos raj. KVDM 769:1
440. Pasaginė segė ornamentuotomis gyvulinėmis galvutėmis. Sk. 4,4 cm. Zalvaris, XI a. Skėriai, Sedos raj. KVDM 829:1
441. Miniatiūrinė pasaginė segė gyvuliniais galais. Lankelis papuoštas vijimo imitacija. Sk. 3,5 cm. Zalvaris, XI a. Laiviai, Salantų raj. MAIEM 1067
442. Segė atrietais gyvulinėmis galvutėmis, papuoštomis imuštais taškais. Smeigtukas neišlikęs. Sk. 5,5 cm. Zalvaris, X—XI a. Vaiguva, Užvenčio raj. KVDM 870:2
443. Pasaginė segė atrietais galvutėmis. Sk. 5,85 cm × 5,6 cm. Zalvaris, XI a. Mikytai, Salantų raj., iš lobia. KVDM 1523:188
444. Pasaginė segė suktu lankeliu ir gyvulinėmis galvutėmis. Sk. 4,45 cm. Zalvaris, XI—XIII a. Rasta Platelių ežero krante, Salantų raj. KVDM 924
445. Pasaginė segė gyvulinėmis galvutėmis, vytiniu lankeliu. Sk. 5,5 cm. Zalvaris, XI—XIII a. Šelpūnai, Ukmergės raj. KVDM 956:2
446. Pasaginė segė gyvulinėmis galvutėmis ir įstrižai rantytu lankeliu. Sk. 4,85 cm. Zalvaris, XI—XIII a. Bečiai, Ukmergės raj. KVDM 905:5
447. Pasaginė segė gyvulinėmis galvutėmis. Smeigtukas neišlikęs. Sk. 4,6 cm. Zalvaris, XI—XIII a. Ringuvėnai, Kuršėnų raj. KVDM 932:19
448. Pasaginė miniatiūrinė segė gyvulinėmis galvutėmis. Lankelis papuoštas vijimo imitacija. Sk. 2,8 cm. Zalvaris, XI—XIII a. Kalniškiai, Ariogalos raj. Kėdainių kraštotyros muziejus 129:16
449. Pasaginė segė pastorintais galais. Sk. 4,8 cm. Zalvaris, X—XI a. Ginteliškė, Salantų raj. KVDM 793:116
450. Pasaginė segė plokščiais galais, smeigtukas neišlikęs. Sk. 5,2 cm. Zalvaris, X—XI a. Sargėnai (Kauno priemiestis), amatininko degintinis kapas — lobis. KVDM 1590:787
451. Pasaginė segė plokščiu lankeliu. Sk. 4,7 cm. Zalvaris, XI a. Sargėnai (Kauno priemiestis), amatininko degintinis kapas — lobis. KVDM 1590:786
452. Pasaginė segė gyvulinėmis galvutėmis. Sk. 7,3 cm. Zalvaris, XI—XII a. Palaukė, Vilniaus apylinkės. KVDM 929:3
453. Pasaginė segė daugiakampėmis galvutėmis. Sk. 6,6 cm ir 6,5 cm. Zalvaris, X—XI a. Paprūdžiai, Šiaulių raj. KVDM 714:8
454. Atidengtas kapas tyrinėjimo metu. Kapas iš X—XI amžiaus. Ginteliškė, Salantų raj., kapo Nr. 7 (jame ypač gausu pasaginių segių)
455. Degintinis kapas, Nr. 8, su karstelio liekanomis. Lazdininkai, Kretingos raj. KVDM ng. 1790
456. Smeigto galvutė su pakabėle, prie kurios buvo pritvirtintos grandinėlių eilės (rekonstr. pieš.). Galvutės sk. 8,8 cm. Zalvaris, galvutės ir pakabėlės paviršius buvo klotas sidabru, VIII—IX a. Kiauleikiai, Kretingos raj., kapo Nr. 43 (1940 m.). KVDM
457. Lankinės laiptelinės sidabru klotos segės (413 il.) rekonstrukcinis piešinys. X—XI a. Prysmančiai, Kretingos raj.
458. Kabutis, klotas sidabru ir papuoštas penkiomis mėlyno stiklo akutėmis (rekonstr. pieš.). Zalvaris, IX a. Laiviai, Salantų raj. MAIEM
459. Smeigtukas trikampe galvute su pusmėnulio formos pakabėle ir grandinėlemis (rekonstr. pieš.). Ilg. 22,5 cm. Zalvaris ir sidabras, IX a. Laiviai, Salantų raj. MAIEM 2:6
460. Kryžminiai smeigtukai su kabučiais ir grandinėlemis (rekonstr. pieš.). Smeigtukų ilg. 19,8 cm. IX—X a. Rukuižiai, Žagarės raj. KVDM 1685:3, 4
461. Kryžminis smeigtas. Galvutė klotas sidabru ir papuošta penkiais kūgeliais (rekonstr. pieš.). Ilg. 32 cm. Zalvaris, XI a. Laiviai, Salantų raj., kapo Nr. 209. MAIEM 1264
462. Kryžminių smeigtų pora. Smeigtai sujungti grandinėlių eilėmis. Smeigtų galvutės buvo papuoštos sidabro kūgeliais. Pakabėlės klotas sidabru ir papuoštos tamsiai mėlyno stiklo akutėmis (rekonstr. pieš.). Smeigtų ilg. 29,2 cm, galvučių sk. 6,5 cm. Zalvaris, XI a. Prysmančiai, Kretingos raj. MAIEM 5389:62
463. Gintarinių karolių apvara (rekonstr. pieš.). Didžiausio karolio sk. 3 cm, mažiausio — 1,7 cm. XI—XII a. Švėkšna, Priekulės raj. MAIEM 4771
464. Kaklo apvara iš tamsiai mėlyno stiklo rantytų karolių (rekonstr. pieš.). X—XI a. Švėkšna, Priekulės raj. MAIEM
465. Tamsiai mėlyno stiklo rantytų karolių apvara (rekonstr. pieš.). Vidutinio karolio diametras 1,5 cm. Į apvarą įmaišyti spalvoti emalės karoliai. XI—XII a. Švėkšna, Priekulės raj. MAIEM 4771
466. Kaklo apvara iš žaivarinių įvijų, perskirtų tamsiai mėlyno stiklo rantytais karoliais, tamsiai mėlyno stiklo trigubais karoliais ir žalvariniais statinaitės formos arba daugiakampiais karoliais. Apvara buvo suverta ant odinės juostelės (rekonstr. pieš.). IX—X a. Kiauleikiai, Kirminų kalnas, Kretingos raj. MAIEM 5390:324
467. Smeigtuko (471 il.) išlėsto rombo galvute rekonstrukcija
468. Plokštinis smeigtas apskrita, iškarpytais pakraščiais galvute (rekonstr. pieš.). Ilg. 41,5 cm. Zalvaris, XI a. Laiviai, Salantų raj. MAIEM 2:639
469. Ratelinis smeigtas galvos dangai prisegti prie plaukų (rekonstr. pieš.). Ilg. 24,7 cm, galvutės sk. 3,1 cm. Zalvaris, IX—X a. Laiviai, Salantų raj., kapo Nr. 155 (1950 m.). MAIEM 2:791
470. Smeigtukas kiurarašte apskrita galvute su 4 iškilusiais spurgeliais. Ilg. 10,1 cm, galvutės sk. 3,2 cm. Zalvaris, IX—X a. Prysmančiai, Kretingos raj. KVIM 393
471. Smeigtukas ištemplo rombo pavidalo galvute, papuošta keturkampėmis duobelėmis. Dalis kotelio nulūžusi. Ilg. 11,6 cm. IX a. Laiviai, Salantų raj., moters kapas, Nr. 12 (1940 m.). KVDM 1689:47
472. Smeigtukas rombine galvute. Ilg. 10,3 cm. Zalvaris, IX a. Laiviai, Salantų raj., kapo Nr. 54 (1940 m.). KVDM 1689:186
473. Ziedas, įvijiškai atrietais galais. Sk. 2,5 cm. Zalvaris, IX a. Veršvai (Kauno priemiestis), degintinis kapas, Nr. III (1939 m.). KVDM 1590:234
474. Smeigtukas įvijine galvute. Ilg. 6,6 cm. Zalvaris, IX a. Laiviai, Salantų raj., kapo Nr. 57. KVDM 1689:213
475. Smeigtukas įvijine galvute. Ilg. 8,3 cm. Zalvaris, IX a. Laiviai, Salantų raj., kapo Nr. 58 (1940 m.). KVDM 1689:219
476. Kabutis. Zalvaris, klotas sidabrine metaloplastiniu būdu ornamentuota skardele su mėlyno stiklo akimis (plg. 458 il.). Sk. 7,8 cm. IX a. Laiviai, Salantų raj., kapo Nr. 92 (1940 m.). KVDM 1689:371
477. Smeigtukas trikampe galvute su reljefiškais pagražinimais. Zalvaris, X a. Prysmančiai, Kretingos raj. (1909 m.). KVDM ng. 55
478. Smeigtukas kryžmine plokščia galvute su spurgeliais galuose. Ilg. 13,8 cm. Zalvaris, VII—VIII a. Lietuva. KVDM 1637
479. Kryžminis smeigtukas apvalinėmis buoželėmis. Galvutės paviršius buvęs klotas sidabro skardele. Ilg.

- 22,9 cm. Žalvaris, VII—VIII a. Kiauleikiai, Kirminų kalnas, Kretingos raj. KVDM 767 : 6
480. Kryžminis smeigtukas su rombo formos sidabruotu papuošimu galvutės viduryje. Ilg. 19,9 cm. Žalvaris, VIII—IX a. riba. Laiviai, Salantų raj., kapo Nr. 67 (1940 m.). KVDM 1689 : 272
481. Kryžminis smeigtukas su rombo formos papuošimu galvutės viduryje. Ilg. 11,8 cm. Žalvaris, VIII a. Pamūšis, Pakruojo raj. KVDM 1634
482. Kryžminis smeigtukas, papuoštas aukštai iškilusiais spurgais. Ilg. 16,9 cm, kryžmų pl. 4,4 cm. Žalvaris, VIII—IX a. Papilė, Akmenės raj., tarp Pilies ir Pašalpos kalno, prie Ventos. KVDM 772 : 4
483. Kryžminis smeigtukas plokščia galvute, papuošta koncentriniais ratais. Ilg. 14,9 cm. Žalvaris, IX—X a. Radviliai, Šiaulių raj. KVDM 785 : 1
484. Kryžminis smeigtukas su pakabėle ir grandinėlėmis, papuoštas sidabro skardele. Ilg. 19,8 cm. Žalvaris, IX—X a. Rūdaičiai II, Kretingos raj. (1940 m.). KVDM 1700 : 101
485. Kryžminių smeigtukų pora, sujungta grandinėlėmis. Galvutės ir pakabėlės klotos sidabru. Smeigtuko ilg. 19,5 cm, galvutės pl. 6,4 cm. Žalvaris, X a. Lieporiai, Joniškio raj. KVDM 1627
486. Kryžminių smeigtukų pora, sujungta grandinėlėmis. Galvučių ir pakabėlių ornamentai lietiniai. Smeigtuko ilg. 19 cm. Žalvaris, IX—X a. Papilė, Akmenės raj. KVDM 1797
487. Kryžminiai smeigtukai. Ilg. 15,4 cm. Žalvaris, X a. Vėžlaukis, Tytuvėnų raj. KVDM 1519 : 16
488. Apyrankė pusapvalio piūvio, visa ornamentuota brūkšniuotais rombais. Sk. 6 cm, pl. 1,3—1,6 cm. Žalvaris, VIII—IX a. Sargėnai (Kauno priemiestis), degintinis amatininko kapas — lobis. KVDM 1590 : 941
489. Apyrankė, nežymiai gaubta, kiek platėjančiais galais. Visas paviršius padengtas brūkšniuotais rombais. Sk. 6,1 cm. Žalvaris, VIII—IX a. Smilgeliai, Joniškėlio raj. KVDM 809 : 12
490. Tuščiavidurė apyrankė siaurėjančiais galais. Sk. 11,35 cm. Žalvaris, IX—X a. Smilgeliai, Joniškėlio raj. KVDM 809 : 17
491. Gaubta tuščiavidurė apyrankė smarkiai paplatintais galais (rekonstr. pieš.). Sk. 9,7 cm. Žalvaris, IX a. Laiviai, Salantų raj. MAIEM 2 : 2
492. Dvi tuščiavidurės gaubtos apyrankės smarkiai platėjančiais galais. Sk. 7,4 cm. Žalvaris, VIII—IX a. Laiviai, Salantų raj., kapo Nr. 67. KVDM 1689 : 273, 274
493. Tuščiavidurė trikampio piūvio apyrankė, papuošta skersiniais brūkšneliais ir pintiniu raštu. Sk. 11,2 cm. Žalvaris, X—XI a. Sargėnai (Kauno priemiestis), degintinis amatininko kapas — lobis (1939 m.). KVDM 1590 : 939
494. Dvi pusapvalio piūvio apyrankės, papuoštos vingių raštu. Sk. 6,9 ir 6,6 cm. Žalvaris, IX—X a. Kiauleikiai, Kirminų kalnas, Kretingos raj. (1908 m.). MAIEM 5390 : 156, 157
495. Dvi pusapvalio piūvio apyrankės, papuoštos įmuštais rombučiais su iškilu tašku viduryje. Sk. 6,8 cm ir 6,9 cm. Žalvaris, IX—X a. Kiauleikiai, Kirminų kalnas, Kretingos raj. (1908 m.). MAIEM 5390 : 158, 159
496. Apyrankės (494 il.) rekonstrukcinis piešinys
497. Apyrankės (495 il.) rekonstrukcinis piešinys
498. Įvijinė apyrankė, prie briaunos papuošta įkartomis. Sk. 8 cm. Žalvaris, VIII—IX a. Meldiniai, Pakruojo raj. KVDM 1750 : 4
499. Įvijinė apyrankė ornamentuotomis briaunomis ir galais. Sk. 7,5 cm, aukšt. 15,8 cm. Žalvaris, IX—X a. Slėpsniai, Joniškio raj. KVDM 1620
500. Dvi rankogalinės cilindrinės apyrankės su tuščia viduriu aštriabriauniu iškilimu per vidurį. Aukšt. 10 cm, sk. 9,8 cm. Žalvaris, IX—X a. Lieporiai, Joniškio raj. KVDM 1617 : 1, 2
501. Masyvi apyrankė nežymiai pastorintais galais šešiakampio skersinio piūvio. Paviršius puoštas įmuštų rombų ir trikampių eilėmis. Sk. 10 cm. Žalvaris, IX—X a. Lietuva, KVDM 1796
502. Masyvi apyrankė trikampio skersinio piūvio. Paviršius papuoštas įmuštų trikampių eilėmis. Sk. 7,7×6,5 cm. Žalvaris, IX—X a. Vilniaus apylinkės. KVDM 751 : 70
503. Masyvi apyrankė nežymiai pastorintais trikampio skersinio piūvio galais. Sk. 7,9×7,2 cm. Žalvaris, IX—X a. Mockaičiai, Priekulės raj. KVDM 718 : 1
504. Masyvi apyrankė smarkiai paplatintais galais. Sk. 11,5 cm. Žalvaris, IX—X a. Smilgeliai, Joniškėlio raj. KVDM 809 : 15
505. Apyrankė gyvuliniais galais, ant lankelio užmauta įvija. Sk. 7,9 cm. Žalvaris, IX—X a. Lukniai, Skuodo raj. KVDM 831 : 6
506. Apyrankė gyvuliniais galais, saktu lankeliu. Sk. 7,9×5,5 cm. Žalvaris, X—XI a. Laiviai, Salantų raj., kapo Nr. 70 (1950 m.). MAIEM 2 : 327
507. Apyrankė gyvuliniais suplotais platėjančiais galais. Sk. 7,5 cm. Žalvaris, X—XI a. Rūdaičiai, Kretingos raj. KVDM 778 : 2
508. Apyrankė gyvuliniais galais. Lankelis per vidurį platus, papuoštas trimis grupėmis rautytinių juostelių. Galai trikampiai su nežymiom ausytėm. Sk. 6,6 cm, lankelio pl. 2,7 cm, galvutės pl. 1,7 cm. Žalvaris, X—XI a. Prysmančiai, Kretingos raj., kapo Nr. 27. KVIM 100
509. Apyrankė gyvuliniais galais. Sk. 7,9 cm. Žalvaris, X—XI a. Sargėnai (Kauno priemiestis), degintinis amatininko kapas — lobis (1939 m.). KVDM 1590 : 944
510. Apyrankė gyvuliniais galais, papuoštais smulkiomis akutėmis. Sk. 8,5 × 6,4 cm. Žalvaris, X—XI a. Paluknys, Tytuvėnų raj. (1909 m.). KVDM 792 : 107
511. Apyrankė gyvuliniais smailėjančiais galais. Sk. 7,7 cm. Žalvaris, X—XI a. Ginteliškė, Salantų raj. KVDM 793 : 56
512. Apyrankė gyvuliniais (kanopiniais) galais, trikampio skersinio piūvio lankeliu. Sk. 7,4 cm. Žalvaris, X—XI a. Veršvai (Kauno priemiestis), degintinis kapas, Nr. III (1939 m.). KVDM 1590 : 229
513. Apyrankė gyvuliniais galais, per vidurį paplatintu lankeliu, papuoštu išilginėmis rautytomis juostelėmis. Galai kiek įsmaugti, papuošti rautytinių juostelių grupėmis, rombais ir taškučiais. Sk. 8,4 cm, lankelio pl. 1,6 cm. Žalvaris, XI—XII a. Prysmančiai, Kretingos raj. KVIM 313
514. Apyrankė siaurėjančiais gyvuliniais galais. Lankelis papuoštas įmuštų trikampių eilėmis. Sk. 7,7×5,7 cm. Žalvaris, XI—XII a. Kauno apylinkės. KVDM 747 : 9
515. Piliakalnis. Bubiai, Šiaulių raj.
516. Apyrankė įstrižai rautytu lankeliu, plonėjančiais galais. Sk. 7,1 cm. Žalvaris, IX—X a. Laiviai, Salantų raj., kapo Nr. 1 (1940 m.). KVDM 1689 : 26
517. Apyrankė plonėjančiais galais, rombinio skersinio piūvio, papuošta trikampių eilėmis. Sk. 7×6,6 cm. Žalvaris, X—XI a. Mikytai, Salantų raj., iš lobia. KVDM 1523 : 184
518. Apyrankė rombinio piūvio. Sk. 7,7×6,4 cm. Žalvaris, XI a. Ginteliškė, Salantų raj. KVDM 1703 : 320
519. Netaisyklingo piūvio juostinė apyrankė, galai užbaigti dviem ploteliais, papuoštais akutėmis ir perskirtais skersinių rantelių grupėmis. Sk. 7,5 cm. Žalvaris, IX—X a. Lyduvėnai, Tytuvėnų raj., rasta Dubysos krante. KVDM 743 : 13
520. Dvi netaisyklingo piūvio apyrankės. Sk. 8 cm ir 8,3 cm. Žalvaris, X a. Ginteliškė, Salantų raj., moters kapas, Nr. 14 (1940 m.). KVDM 1703 : 134, 135
521. Apyrankė, ištisai ornamentuota rombais ir skersinėmis rautytinėmis juostelėmis. Sk. 8,7×6,4 cm. Žalvaris, X—XI a. Rūdaičiai II, Kretingos raj., kapo Nr. 9 (1940 m.). KVDM 1775 : 2
522. Įvijinis žiedas. Sk. 2,5 cm, aukšt. 2,8 cm. Žalvaris, IX a. Laiviai, Salantų raj., kapo Nr. 4 (1940 m.). KVDM 1689 : 37
523. Įvijinis žiedas. Sk. 2,7 cm, aukšt. 2,8 cm. Žalvaris, IX—X a. Paprūdžiai, Šiaulių raj. KVDM 714 : 10
524. Žiedas. Sk. 2,7 cm, aukšt. 2,5 cm. Žalvaris, IX—X a. Lyduvėnai, Tytuvėnų raj., prie Dubysos. KVDM 743 : 16
525. Žiedas. Sk. 2,55 cm. Žalvaris, IX—X a. Ringuvėnai, Kuršėnų raj. KVDM 932 : 47
526. Žiedas. Sk. 2,1 cm. Žalvaris, X—XI a. Degėšiai, Linkuvos raj. KVDM 884 : 4
527. Žiedas. Sk. 2 cm. Žalvaris, X—XI a. Ringuvėnai, Kuršėnų raj. KVDM 932 : 44
528. Žiedas užkeistais galais, rautyta priekine dalimi. Sk. 3,2 cm. Žalvaris, X—XI a. Bubiai, Šiaulių raj., piliakalnis. KVDM 1503 : 32
529. Žiedas pinta priekine dalimi ir užkeistais galais. Sk. 3,3 cm. Žalvaris, XII—XIV a. Pašilė, Kelmės raj. KVDM 801 : 2
530. Žiedas pastorintu trikampio piūvio ornamentuotu priekiu. Sk. 2,6 cm. Žalvaris, XI—XII a. Altonišiai, Kauno raj. KVDM 1322
531. Žiedas. Sk. 3,05 cm. Žalvaris, X—XI a. Patumšaliai, Užvenčio raj. KVDM 936 : 17
532. Žiedas pastorintu ornamentuotu viduriu. Sk. 2,75 cm. Žalvaris, X—XII a. Papilalis, Užvenčio raj. KVDM 931 : 4
533. Žiedas. Sk. 2,35 cm, pl. 0,95 cm. Sidabras, XIII—XVI a. Paulaičiai, Priekulės raj. (1936 m.). KVDM 836 : 109
534. Degintinis moters kapas su tošine dėžute. Jazdai, Kretingos raj., kapo Nr. 10 (1940 m.). KVDM ng. 1635
535. To paties kapo tošinė dėžutė su juostų vijimo įrankiais
536. Vilnonio keturnyčio audinio — skepetos kampas, aplinkui apauštas vytinėmis juostelėmis ir papuoštas žalvario skardelėmis, įvijomis ir kabučiais (rekonstrukciją žr. 565 il.). Skardelių ilg. 4,5 cm. IX—X a. Šaukotas, Burnioko kalnas, Radviliškio raj. KVDM 1767
537. Kiauraraštis pentinas (rekonstr. pieš.). Sk. 9,1 cm, pentino pl. 1,9 cm. Žalvaris, X—XI a. Laiviai, Salantų raj., kapo Nr. 152. MAIEM 2 : 773
538. Kiauraraštis juostinis pentinas. Sk. 9,5 cm, pl. 1,8 cm. Žalvaris, X—XI a. Laiviai, Salantų raj. (1940 m.). KVDM 1689 : 441
539. Pentinas. Sk. 8,8 cm, pl. 1,4 cm. Žalvaris, XI—XII a. Paulaičiai, Priekulės raj. KVDM 836 : 67
540. Diržas, apkaltas žalvarinėmis plokštelėmis (rekonstr. pieš.). Diržo pl. apie 3,2 cm. X—XI a. Veršvai (Kauno priemiestis), degintinis kapas, Nr. LXI (1939 m.). KVDM 1590 : 686
541. Diržo dalys su žalvariniais apkalais, papuoštais akutėmis ir kugeliais (rekonstr. pieš.). Diržo pl. apie 1,5 cm. X—XI a. Laiviai, Salantų raj., vyro kapas, Nr. 60 (1940 m.). KVDM 1689 : 243—245
542. Diržo sagtis ir galo apkalas, papuoštas žalvarinėmis ir sidabrinėmis skardelėmis ir kugeliais (rekonstr. pieš.). Diržo pl. apie 1,7 cm. X—XI a. Laiviai, Sa-

- lantų raj., vyro kapas, Nr. 60 (1940 m.). KVDM 1689 : 241, 242
543. Diržo sagtis su apkalu. Sagties ilg. 3,8 cm, apkalu ilg. 3,9 cm. Zalvaris, IX—X a. Ginteliškė, Salantų raj., degintinis vyro kapas, Nr. III. KVDM 1703 : 239
544. Diržo sagtis su apkalu. Pl. 4,2 cm. Sidabras, VII—IX a. Buv. Vilniaus gubernija. KVDM 1771
545. Odinis diržas, papuoštas žalvario vinutėmis. Pl. 2,6 cm. X—XI a. Mažeikiai, Mažeikių raj. KVDM 1795 : 1
546. Odinis diržas, papuoštas žalvario vinutėmis. Pl. 3,4 cm. X—XI a. Mažeikiai, Mažeikių raj. KVDM 1795 : 2
547. Odinis diržas, papuoštas žalvario vinutėmis. Pl. 3,7 cm. X—XI a. Mažeikiai, Mažeikių raj. KVDM 1795 : 3
548. Diržo (545 il.). rekonstrukcinis piešinys
549. Diržo (546 il.) rekonstrukcinis piešinys
550. Diržo (547 il.) rekonstrukcinis piešinys
551. Diržo, papuošto žalvarinėmis vinutėmis, rekonstrukcinis piešinys. X—XI a. Mažeikiai, Mažeikių raj. KVDM 1795 : 4
552. Diržo, papuošto žalvariniais ir sidabriniais apkalais, rekonstrukcinis piešinys. Diržo pl. apie 2,5 cm. IX—X a. Laiviai, Salantų raj., vyro kapas, Nr. 99 (1940 m.). KVDM 1689 : 415
553. Odinio diržo, papuošto šešiomis žalvarinių vielučių perpintomis eilėmis, rekonstrukcinis piešinys. Diržo pl. 2,8 cm. XI a. Laiviai, Salantų raj. (1950 m.). MAIEM 2 : 622
554. Odinio diržo, papuošto žalvarinėmis keturkampėmis plokštelėmis, rekonstrukcinis piešinys. IX—X a. Laiviai, Salantų raj. (1940 m.). KVDM
555. Veršvų (Kauno priemiestis) piliakalnis
556. Balno kilpos rekonstrukcija. Aukšt. 15 cm. Geležis, XI—XII a. Grauzai, Kėdainių raj., žirgo kapas, Nr. 24 (1938 m.). KVDM 1455 : 305
557. Balno kilpos rekonstrukcinis piešinys. Aukšt. 14,4 cm. Geležis, inkrustuota sidabru, XI—XIII a. Rimaisai, Ramygalos raj. KVDM 990 : 7
558. Sulankstomo kiauraraščio pentino dvi dalys. Atskirų dalių ilg. 4,1 cm. Zalvaris, X a. Žašinas, Silalės raj. KVDM 843 : 2
559. Žirgo kapo Nr. 28 galvos detalė su balno kilpomis ir kamanų puošiamomis skardelėmis. XI—XII a. Grauzai, Kėdainių raj. (1938 m.). KVDM ng. 99?
560. Žirgo kapo Nr. 116 galvos detalė su sidabruotais kamanų apkalais. XI—XIII a. Veršvai (Kauno priemiestis) (1939 m.). KVDM ng. 1457
561. Kamanų dalies rekonstrukcinis piešinys. Kamanos odinės, ištisai apkaltos reljefiškais švininiais, sidabro skardelėmis dengtais apkalais. XI—XIII a. Veršvai (Kauno priemiestis), žirgo kapas, Nr. 116 (1939 m.). KVDM
562. Žirgo kapo Nr. 23 galvos detalė su kamanų apkalais, sagtele ir puošiamomis skardelėmis. Pakapiai, Vilkijos raj. KVDM ng. 1280
563. Žirgo kapo Nr. 17 detalė su laužtukais ir balno kilpomis. XI—XIII a. Veršvai (Kauno priemiestis) (1939 m.). KVDM ng. 1347
564. Žirgo kapo Nr. 13 galvos detalė su papuošalais ant kaktos. XI—XIII a. Veršvai (Kauno priemiestis) (1939 m.). KVDM ng. 1084
565. Dalies vilnonės keturnytės skepetos (536 il.), aplink apaustos vytinėmis juostelėmis ir papuoštos įsegtomis žalvario skardelėmis ir įvijomis, rekonstrukcinis piešinys. IX—X a. Šaukotas, Burnioko kalnas, Radviliškio raj. KVDM 1767
566. II-ojo tūkstantmečio pradžios kario su žirgu aprangos rekonstrukcija
567. Dviejų II-ojo tūkstantmečio pradžios moterų drabužių rekonstrukcija
568. Balno kilpa. Geležinė, su sidabro papuošimais (rekonstr. pieš.). XI—XIII a. Maišymai, Ramygalos raj. KVDM 1012 : 3
569. Žirgo galvos detalė su žąslais ir kabučiais ant kaktos. XI—XIII a. Veršvai (Kauno priemiestis), kapo Nr. 144 (1939 m.). KVDM ng. 1479
570. Kapitoniškio, Kaišiadorių raj., pilkapis Nr. 31, iš šiaurės-vakarų pusės. IIAES ng. 3491
- dvi skardinės apyrankės užkeistais galais ir dvi pasaginės segės. Be jų, buvo rasta 15 sidabrinėjų lietuviškųjų ilgųjų pinigų. Sidabras, XIV a. KVDM TB 554—558
576. Pasaginė segė daugiakampėmis galvutėmis, papuošta jmuštais ornamentais. Sk. 4,6 cm. Sidabras, XI—XIII a. Grauzai, Kėdainių raj., iš degintinio pirklio kapo, Nr. 54 (1938 m.). KVDM 1329 : 8
577. Ziedas plačia priešakine dalimi, papuošta jmuštų akučių ir trikampių eilėmis. Sk. 2,6 cm., aukšt. 2,9 cm. Sidabras, XI—XIII a. Švėkšna, Priekulės raj. MAIEM 4188
578. Pintinė-vytinė antkaklė plokščiais galais. Sidabras, XIII—XIV a. Kretingos apyl. (?) iš lobio (žr. 572 il.). KVDM 1134 : 2
579. Dvi vytinės-pintinės apyrankės. Sk. 9,5 cm ir 8,8 cm. Sidabras, XIII—XIV a. Geliogaliai, Kavarsko raj. (iš sidabrinėjų papuošalų lobio). KVDM 840 : 1, 2
580. Pintinė antkaklė. Sk. 21 cm. Zalvaris, XIII—XIV a. Sakarnia, Tytuvėnų raj. MAIEM 3952
581. Ziedas pinta priekine dalimi, užkeistais galais. Sk. 2,6 cm. Sidabras, XIII—XIV a. Lietuva. KVDM 1794
582. Apskrita segė, išraižyta ornamentu. Sk. 3,7 cm. Zalvaris, XIII—XIV a. Vosgėliai, Dusetų raj., piliakalnis. KVDM 974 : 4
583. Apskrita segė, puošta spurgeliais, užsegimas neišlikęs. Sk. 3,6 cm. Sidabras, XIII—XIV a. Geliogaliai, Kavarsko raj. (iš sidabrinėjų papuošalų lobio) (žr. 579 il.). KVDM 840 : 7
584. Apskrita plokštinė segė su 8 iškilimais. Sk. 4,9 cm. Zalvaris, XIV—XV a. Kontreliai, Telšių raj. KVDM 1784 : 1
585. Apskrita, kiek išgaubta segė ornamentuotu paviršiumi. Sk. 4,9 cm. XII—XIV a. Lietuva. KVDM 942 : 4
586. Apskrita skardinė segė. Sk. 6,65 cm. Zalvaris, XIV a. Telšių apylinkės. KVDM 952 : 7
587. Apskrita skardinė segė. Sk. 8,1 cm. Zalvaris, XIV a. Višpilio piliakalnis prie Jurbarko. KVDM 1081 : 23
588. Apskrita segė. Sk. 3,35 cm. Zalvaris, XI—XIII a. Sargėnai (Kauno priemiestis), degintinis amatininko kapas — lobis (1939 m.). KVDM 1590 : 791
589. Apskrita lietinė segė. Sk. 3,9 cm. Zalvaris, XI—XII a. Sargėnai (Kauno priemiestis), degintinis amatininko kapas — lobis (1939 m.). KVDM 1590 : 792
590. Apskrita plokštinė lietinė segė. Sk. 3,55 cm. Zalvaris, XI—XIII a. Mažeikių apylinkės. KVDM 1119
591. Plokštinė lietinė segė. Sk. 3,75 cm. Zalvaris, XI—XIII a. Sargėnai (Kauno priemiestis), degintinis amatininko kapas — lobis (1939 m.). KVDM 1590—799
592. Apskrita plokštinė lietinė segė. Sk. 3,3 cm. Zalvaris, XI—XIII a. Grauzai, Kėdainių raj. KVDM 1455 : 404
593. Apskrita kiauraraštė plokštinė segė. Sk. 3,9 cm. Zalvaris, XV—XVI a. Pakalniškiai, Kelmės raj., kapo Nr. 25 (1913 m.). KVDM 1751 : 7
594. Ziedas. Sk. 2,5 cm. Sidabras, XVI a. Pakalniškiai, Kelmės raj., kapo Nr. 27 (1913 m.). KVDM 1694 : 7
595. Ziedas. Sk. 2,3 cm. Zalvaris, XIII—XV a. Luknė, Skuodo raj. KVDM 1080 : 9
596. Ziedas su akute. Sk. 2,3 cm. Zalvaris, stiklas, XVI a. Pakalniškiai, Kelmės raj., kapo Nr. 27 (1913 m.). KVDM 1694 : 9
597. Ziedas paplatintu priekiu. Sk. 2 cm. Zalvaris, XIV—XVI a. Lietuva. KVDM 749 : 12
598. Piniginės apkalas su odos liekanomis. Aukšt. 4,1 cm. Zalvaris, XVI a. Daugirdava, Ariogalos raj. KVDM 1085 : 6
599. Kiauraraštis piniginės apkalas. Aukšt. 4,4 cm, pl. 3,25 cm. Zalvaris, XVI a. Pilkenių km., Utenos raj. KVDM 1032
600. Apkalas su ašele viršuje. Ilg. 3,3 cm. Zalvaris, XIII—XIV a. Grauzai, Kėdainių raj. KVDM 1050 : 4
601. Apskrita kiauraraštė segė. Sk. 5,2 cm. Zalvaris, XV—XVI a. Kurklintiškiai, Kavarsko raj. KVDM 977 : 7

XIII—XV MŪSŲ EROS AM ŽIAI

571. Piliakalnis su bokšto griuvėsiais. Liškiava, Veisiejų raj.
572. Sidabrinėjų papuošalų lobis: 2 antkaklės vytinė-pintiniu lankeliu, dvi pasaginės segės, kaklo apvara, sidabriniai lietuviškieji ilgieji pinigai. Dalis papuošalų vietinės kilmės, dalis — importiniai. XIII—XIV a. Kretingos apyl. (?). KVDM 1134 : 1—11
573. Antkaklė vytinė-pintiniu lankeliu. Sk. 14,6 cm. Sidabras, XIII—XIV a. Kretingos apyl. (?) iš lobio (žr. 572 il.). KVDM 1134 : 1
574. Vytinė-pintinė antkaklė su kilpele ir kabliuku galuose. Sk. 15,9 cm. Sidabras. Lietuva. MAIEM 5442
575. Skaudvilės, Tauragės raj., lobio papuošalai: vytinė-pintinė antkaklė ornamentuotu užsegimu, sk. 14,5 cm.

ПОЯСНЕНИЯ К ИЛЛЮСТРАЦИЯМ

СОКРАЩЕНИЯ

АН	— Академия Наук Литовской ССР
АЭСИИ	— Археологическо-этнографический сектор Института Истории Академии Наук Литовской ССР
КГХМ	— Каунасский Государственный Художественный музей им. М. К. Чюрлёниса
КГИМ	— Каунасский Государственный Исторический музей
ИЭМАН	— Историко-Этнографический музей Академии Наук Лит. ССР
д. н. э.	— до нашей эры
нег.	— негатив
	Номер, указанный рядом с местом хранения, является инвентарным номером; с указанием «нег.» — номером негатива.
	Годы, указанные у места находок, указывают годы исследований. Случайные находки помещаются без календарных отметок.
р-н	— район
дер.	— деревня
дм.	— диаметр
дл.	— длина
ш.	— ширина
выс.	— высота

II—I ТЫСЯЧЕЛЕТИЕ ДО НАШЕЙ ЭРЫ

1. Городище. Скинейкай, р-н Дусетос. АЭСИИ нег. 1134
2. Застежка-бусина с отверстием в форме «V». Янтарь. Дм. 1,4 см. II тысячел. до н. э. Паланга. КГХМ 1591 : 4
3. Застежка-бусина с тремя отверстиями. Янтарь. Дм. 2,6 см. II тысячел. до н. э. Паланга. КГХМ 1591 : 7
4. Застежка-бусина с отверстием в форме «V». Янтарь. Дм. 4,7 см. II тысячел. до н. э. Паланга. КГХМ 1591 : 30
5. Задняя сторона застежки-бусины (илл. 3) с тремя отверстиями
6. Продолговатая застежка-бусина с отверстием в форме «V». Янтарь. Дл. 2,2 см, ш. 1,9 см. III—II тысячел. до н. э. Паланга. КГХМ 1591 : 3
7. Подвеска-солнечный амулет. Бывшие на концах овала отверстия выкрошились. Позднее просверлено среднее отверстие на месте бывшего отверстия в форме «V». Дл. 7,1 см, ш. 5 см. II тысячел. до н. э. Паланга. КГХМ 1591 : 29
8. Подвеска в виде человеческой фигуры, одна нога сломана, Янтарь. Дл. 5,2 см, ш. 2,3 см, II тысячел. до н. э. Паланга. КГХМ 1591 : 76
9. Подвеска в виде человеческой фигуры с отверстиями. Гипсовый муляж КГХМ. Оригинал — янтарь. Дл. 14,5 см. II тысячел. до н. э. Юодкранте. Оригинал находился в музее «Prussia»
10. Подвеска в виде человеческой фигуры с отверстиями. Гипсовый муляж КГХМ. Оригинал — янтарь. Дл. 9,7 см. II тысячел. до н. э. Юодкранте. Оригинал находился в музее «Prussia»

11. Подвеска в виде линзы — солнечный амулет с отверстием в середине. Гипсовый муляж КГХМ. Оригинал — янтарь. Дм. 3,8 см. II тысячел. до н. э. Юодкранте. Оригинал находился в музее «Prussia»
12. Часть подвески с отверстиями. Гипсовый муляж КГХМ. Оригинал — янтарь. Дл. 4,1 см. II тысячел. до н. э. Юодкранте. Оригинал находился в музее «Prussia»
13. Подвеска в виде человеческой фигуры (?) с отверстием, бок выкрошился. Гипсовый муляж КГХМ. Оригинал — янтарь. Дл. 7,9 см. II тысячел. до н. э. Юодкранте. Оригинал находился в музее «Prussia»
14. Продолговатая подвеска с отверстием. Гипсовый муляж КГХМ. Оригинал — янтарь. Дл. 10,2 см. II тысячел. до н. э. Юодкранте. Оригинал находился в музее «Prussia»
15. Амулет-лицо. Гипсовый муляж КГХМ. Оригинал — янтарь. Выс. 5,3 см. II тысячел. до н. э. Юодкранте. Оригинал находился в музее «Prussia»
16. Подвеска с отверстием, украшенная ямками. Гипсовый муляж КГХМ. Оригинал — янтарь. Дл. 4,3 см. II тысячел. до н. э. Юодкранте. Оригинал находился в музее «Prussia»
17. Зооморфная фигурка с отверстиями. Гипсовый муляж КГХМ. Оригинал — янтарь. Дл. 4,5 см. II тысячел. до н. э. Юодкранте. Оригинал находился в музее «Prussia»
18. Плоская подвеска с двумя отверстиями. Янтарь. Дл. 4 см, ш. 3,4 см. II—I тысячел. до н. э. Паланга. КГХМ 1591 : 33
19. Четырехугольная подвеска. Янтарь. Дл. 2,9 см, ш. 3,1 см. II—I тысячел. до н. э. Паланга. КГХМ 1591 : 60
20. Подвеска. Янтарь. Дл. 4 см, ш. 2,9 см. II—I тысячел. до н. э. Паланга. КГХМ 1591 : 111
21. Подвеска с отверстием в середине. Янтарь. Дл. 2,95 см, ш. 2 см. II—I тысячел. до н. э. Паланга. КГХМ 1591 : 68
22. Четырехугольная подвеска. Янтарь. Дл. 2,6 см, ш. 1,7 см. II—I тысячел. до н. э. Паланга. КГХМ 1591 : 64
23. Подвеска с расширяющейся нижней частью и нарезками по краям. Уголок выкрошился. Янтарь. Дл. 3,8 см, ш. 1,4 см. II—I тысячел. до н. э. Паланга. КГХМ 1591 : 80
24. Подвеска в виде трапеции. Янтарь. Дл. 2,1 см, ш. 1,2 см. II—I тысячел. до н. э. Паланга. КГХМ 1591 : 63
25. Подвеска. Янтарь. Дл. 3,9 см, ш. 2,1 см. II—I тысячел. до н. э. Паланга. КГХМ 1591 : 75
26. Подвеска. Янтарь. Дл. 4,8 см, ш. 1,7 см. II—I тысячел. до н. э. Паланга. КГХМ 1591 : 72
27. Цилиндрическая бусина с продольным отверстием. Янтарь. Дл. 3,55 см, ш. 1,5 см. I тысячел. до н. э. Паланга. КГХМ 1591 : 54
28. Часть украшенной ямками подвески, сверху было отверстие. Дл. 2,5 см, ш. 2,5 см. I тысячел. до н. э. Паланга. КГХМ 1591 : 78
29. Бусина с нарезками по краям, с поперечным отверстием. Янтарь. Дл. 2,75 см, ш. 2,05 см. I тысячел. до н. э. Паланга. КГХМ 1591 : 70
30. Незаконченная треугольная подвеска. Янтарь. Дл. 7,1 см, ш. 2,9 см. II тысячел. до н. э. Паланга. КГХМ 1591 : 131
31. Треугольная подвеска, угол отбит. Янтарь. Дл. 5,4 см, ш. 3,5 см. II тысячел. до н. э. Паланга. КГХМ 1591 : 35
32. Раскопки кургана № 4. Курмайчяй, р-н Кретинга. 1950 г. АЭСИИ нег. 1396
33. Погребения, обложенные камнями, в середине кургана, после снятия верхнего слоя. Курмайчяй, р-н Кретинга. Курган № 4, 1950 г. Погребение с трупосожжением № 5 и № 6. АЭСИИ нег. 1389
34. Булавка со спиральной головкой, игла четырехгранная. Бронза. Дл. 25,5 см. Дм. головки 7,4 см. XV—XIV в. до н. э. Патилтис, р-н Варяй. Найдена в реке Вирвите. КГХМ 631 : 1
35. Браслет, украшен узором в «елочку». Бронза. Дм. 8,45 см. IX—VIII в. до н. э. Калнишкяй, р-н Арёгала. КГХМ 1104
36. Булавка со спиральной головкой из круглой проволоки. Бронза. Дл. 17 см. VII—VI в. до н. э. Пришманчяй, р-н Кретинга. КГХМ 796 : 2
37. Клад. Четыре шейные гривны с утончающимися концами. Бронза. Дм. 16,1—14,9 см. Две булавки со спиральными головками из круглой проволоки. Бронза. Дл. 17,8 и 17,5 см. VI—V в. до н. э. Пабаляй, р-н Паневежис. КГХМ 980 : 1—6
38. Городище. Забичунай, р-н Дусетос. АЭСИИ нег. 1136
39. Височное украшение. Бронза. Дл. 11 см, ш. 3,9 см. Рубеж н. э. Степонава, р-н Аникшчяй. КГХМ 689 : 1
40. Спиральный браслет из плоской проволоки. Бронза. Дм. 7 см. VI—V в. до н. э. Баудей, р-н Езнас. Из найденного в пруду клада. КГХМ 640 : 2
41. Городище, с южной стороны. Минейкишкес, р-н Зарасай. АЭСИИ нег. 1076
42. Шейная гривна с копытообразными концами. Бронза. Сохранился только один конец, вся остальная часть реконструирована. Дм. 20 см. Рубеж н. э. Нолишкяй, р-н Шауляй. КГХМ 1772
43. Застежка для меховой одежды. Кость. Выс. 4,1 см, дм. 1,85 см. VIII—VII в. до н. э. Мошкенай, р-н Рокишкис, городище (1909—1911 г.). КГХМ 1501 : 354

44. Застежка для меховой одежды. Кость. Выс. 3,2 см, дм. 2,25 см. VIII—VII в. до н. э. Кереляй, р-н Панделис, городище. КГХМ 904 : 3
45. Булавка с выступающим ушком. Кость. Дл. 14,2 см. I тысячел. до н. э. Мошкенай, р-н Рокишкис (1909—1911 г.). КГХМ 1501 : 119
46. Булавка с выступающим и прорезанным ушком. Кость. Дл. 9,25 см. I тысячел. до н. э. Мошкенай, р-н Рокишкис, городище (1909—1911 г.). КГХМ 1501 : 141
47. Булавка, головка нарезная. Кость. Дл. 9,7 см. I тысячел. до н. э. Петрошюнай, р-н Дусетос, городище (1910 г.). КГХМ 1500 : 42
48. Булавка, головка с перехватом (игла?). Кость. Дл. 11,9 см. I тысячел. до н. э. Мошкенай, р-н Рокишкис, городище (1909—1911 г.). КГХМ 1501 : 121
49. Булавка с расширенной головкой. Кость. Дл. 8,4 см. I тысячел. до н. э. Петрошюнай, р-н Дусетос, городище. КГХМ 1500 : 52
50. Амулет — часть украшенного точками клыка дикого кабана. Дл. 7,6 см. I тысячел. до н. э. Восгеляй, р-н Дусетос, городище (1933 г.). КГХМ 1378 : 89
51. Амулет, украшенный ямками. Клык дикого кабана. Дл. 5,5 см. I тысячел. до н. э. Петрошюнай, р-н Дусетос, городище. КГХМ 1500 : 24
52. Булавка, головка круглая, плоская, с отверстием. Кость. Дл. 13,2 см. I тысячел. до н. э. Мошкенай,

р-н Рокишкис, городище (1909—1911 г.). КГХМ 1501 : 120

53. Булавка. Круглая, плоская головка с двумя отверстиями. Кость. Дл. 11,9 см. I тысячел. до н. э. Петрошюнай, р-н Дусетос, городище (1910 г.). КГХМ 1500 : 1
54. Булавка с кольцевидной головкой. Кость. Дл. 8,3 см. I тысячел. до н. э. Мошкенай, р-н Рокишкис, городище (1909—1911 г.). КГХМ 1501 : 126
55. Булавка с лопаткообразной головкой, с отверстием, украшенная ямками. Кость. Дл. 6,55 см. I тысячел. до н. э. Великушкес, р-н Дусетос, городище (1933 г.). КГХМ 877 : 22
56. Булавка с немного расширенной головкой, с отверстием. Кость. Дл. 8,55 см, ширина головки 0,9 см. I тысячел. до н. э. Великушкес, р-н Дусетос, городище (1933 г.). КГХМ 877 : 21
57. Курган № 1, каменные венцы и профиль кургана. I тысячел. до н. э. Курмайчяй, р-н Кретинга (1940 г.). КГХМ нег. 1535
58. Два височных кольца из круглой проволоки и спиральные бронзовые подвески. Бронза. Дм. височных колец 4,4—4,3 см, дм. подвесок 3,2—2,6 см. V в. до н. э. Курмайчяй, р-н Кретинга. Курган № 1, женское погребение № 7 (1940 г.). КГХМ 1522 : 2—6
59. Девичий головной убор (реконструкция). По находкам в женском погребении № 7, в кургане № 1, Курмайчяй (илл. 58). V век до н. э.

I—IV ВЕК НАШЕЙ ЭРЫ

60. Городище. Начало н. э. Дер. Паукшчяй, р-н Езнас
61. Деталь женского погребения № 207. II в. Саргенай (пригород Каунаса) (1938 г.). КГХМ нег. 1205
62. Плоское височное кольцо. Бронза. Дм. 5 см. I—II в. Неменчинское городище (1952 г.). ИЭМАН
63. Плоское височное кольцо с ажурными краями. Бронза. Дм. 9,25 см. II в. Паюостис, р-н Трошкунай (1925 г.). КГХМ 989 : 12
- 64—65. Женские головные уборы и их украшения в Средней Литве (реконструкция). Конец II в.
66. Два спиральных височных кольца из круглой проволоки. Бронза. Дм. 10,7 см. II в. Саргенай (пригород Каунаса). Погребение № 13 (1938 г.). КГХМ 1229 : 25 и 26
67. Девичий головной убор со спиральными височными кольцами (реконструкция).
68. Каменные венцы вокруг погребений. Курмайчяй, р-н Кретинга (1951 г.). АЭСИИ нег. 1551
69. Полукруглый каменный венец вокруг погребения. Курмайчяй, р-н Кретинга (1950 г.). АЭСИИ нег. 1549

70. Стенка каменного многорядного венца. Курмайчяй, р-н Кретинга (1950 г.). АЭСИИ нег. 1630, 1631
71. Деталь погребения. 2-ая полов. II в. Курмайчяй, р-н Кретинга. Погребение № 22 (1951 г.). АЭСИИ нег. 2390
- 72—73. Шейные гривны с растробовидными концами. Бронза. Дм. 17,7 см. 2-ая полов. II века. Курмайчяй, р-н Кретинга. Погребение № 22 (1951 г.). ИЭМАН 1 : 78, 79
- 74—75. Четыре браслета (реконструкция). Два браслета украшены поперечными нарезками. Бронза. Дм. 8,3 и 8,2 см. Два других — круглого профиля с утончающимися концами. Дм. 10,1 и 6,3 см. 2-ая полов. II в. Курмайчяй, р-н Кретинга. Погребение № 22 (1951 г.). ИЭМАН 1 : 104—107
76. Шейная гривна с низкими конусовидными шляпками на концах. Бронза. Дм. 14 см. Конец II в. Курмайчяй, р-н Кретинга. Погребение № 22 (1951 г.). ИЭМАН 1 : 87
77. Две булавки, соединенные между собой цепочкой. Бронза. Дл. булавок 9 см. Конец II в. Курмайчяй,

р-н Кретинга. Погребение № 22 (1951 г.). ИЭМАН 1: 103, 104

78. Профилированная фибула с треугольной ножкой и литой застежкой (реконструкция). Бронза. Дл. 4,8 см. Конец II в. Курмайчяй, р-н Кретинга. Погребение № 22 (1951 г.). ИЭМАН 1: 98

79. Профилированная фибула со щитками и литой застежкой. Один щиток у ножки, второй — у спирали. Спираль не закрыта (реконструкция). Бронза. Дл. 5,3 см. Конец II в. Курмайчяй, р-н Кретинга. Погребение № 22 (1951 г.). ИЭМАН 1: 97

80. Профилированная фибула со щитками и литой застежкой, спираль закрыта (реконструкция). Бронза. Дл. 6,7 см. Конец II в. Курмайчяй, р-н Кретинга. Погребение № 22 (1951 г.). ИЭМАН 1: 96

81. Головной убор по находкам из погребения № 8 в Курмайчяй (реконструкция, см. илл. 83). (1940 г.).

82. Шапочка (реконструкция). Шапочка была из ткани и украшена бронзой. III—IV в. Шернай, р-н Клайпеда. Находилась в музее «Prussia»

83. Остатки головного венка (реконструкция см. илл. 81). Бронза. Дл. 14,9 см. III—IV в. Курмайчяй, р-н Кретинга. Погребение девушки № 8 (1940 г.). КГХМ 1522: 53

84. Двойное — мужское и женское погребение во время раскопок. IV в. Вершвай (пригород Каунаса). Погребение № 197 (1939 г.).

85. Инвентарь женского погребения (илл. 84). В мужском погребении найдены только железный топор и булава с загнутой в виде колечка головкой. IV в. Вершвай (пригород Каунаса) (1939 г.). КГХМ 1590: 1553—1577

86. Две шейных гривны с ложкообразными концами. Бронза. Дм. 20,4 и 16,7 см. IV в. Вершвай (пригород Каунаса). Двойное — мужское и женское погребение № 197 (1939 г.). КГХМ 1590: 1557, 1554

87. Шейная гривна с растробовидными концами. Бронза. Дм. 20,7 см. III—IV в. Вершвай (пригород Каунаса). Двойное — мужское и женское погребение № 197 (1939 г.). КГХМ 1590: 1556

88. Шейная гривна с конусовидными концами. Бронза. Дм. 15,5 см. III—IV в. Вершвай (пригород Каунаса). Двойное — мужское и женское погребение № 197 (1939 г.). КГХМ 1590: 1553

89. Витая шейная гривна с петлями на концах. Бронза. Дм. 16,7 см. IV в. Вершвай (пригород Каунаса). Двойное — мужское и женское погребение № 197 (1939 г.). КГХМ 1590: 1555

90. Ожерелье из пронизок и подвесок. Бронза. Дл. 50 см. Выс. подвесок 3 см, ш. 3,3 см. IV в. Вершвай (пригород Каунаса). Двойное — мужское и женское погребение № 197 (1939 г.). КГХМ 1590: 1559

91. Деталь ожерелья (илл. 90)

92. Шейная гривна (реконструкция, см. илл. 94)

93. Редкий вариант шейной гривны с растробовидными полыми концами. Бронза. Дм. 25,5 см. III—IV в. Глаушяй, р-н Кедайняй. Кедайнявский краеведческий музей 144: 1

94. Шейная гривна с растробовидными концами. Бронза. Дм. 22,2 см. IV в. Вилку кампас, р-н Прекуле. КГХМ 1585: 1

95. Городище с западной стороны. Шакалишкяй, р-н Капсукас. АЭСИИ нег. 3828

96. Шейная гривна с четырехугольными ажурными подвесками (реконструкция). Бронза. Дм. 15 см. Величина подвесок 2,5 см. Конец II в. Курмайчяй, р-н Кретинга (1955 г.). Из разрушенного женского погребения. Кретингский краеведческий музей

97. Витая шейная гривна с пышными подвесками (реконструкция). Бронза. Дм. 18,5×15 см. Конец II в. Курмайчяй, р-н Кретинга (1955 г.). Из разрушенного женского погребения. Кретингский краеведческий музей

98. Витая шейная гривна с подвесками (реконструкция). Бронза. Дм. 21 см. Вторая половина II в. Ягминьшкес, р-н Кельме. ИЭМАН

99. Шейная гривна с конусовидными концами и ажурными подвесками в виде лунниц (реконструкция). Бронза. Дм. 14,6 см, дл. вальков 10 см. IV в. Страгна, р-н Прекуле. Шилутский краеведческий музей 317

100. Шейная гривна с конусовидными концами, привесками и подвесками (реконструкция). Бронза. III—IV в. Плешкучяй, р-н Прекуле. (По книге W. Gaerte „Urgeschichte Ostpreussens“, Königsberg, 1929 г., рис. 183—в)

101. Витая шейная гривна с конусовидными концами. Бронза. Дм. 15,3 см. III—IV в. Угучяй, р-н Салантай (1936 г.). КГХМ 663: 2

102. Шейная гривна с конусовидными концами, цепочкой соединена с булавкой. Бронза. Дм. 11,6 см, дл. цепочки 35 см, дл. булавки 9,5 см. III—IV в. Курмайчяй, р-н Кретинга. Погребение № 22 (1940 г.). КГХМ 1522: 83

103. Часть шейной гривны с широкой орнаментированной дужкой и высокой конусовидной шляпкой на конце. Бронза. Дл. фрагмента 19,5 см. IV—V в. Ракенай, р-н Дукштас. КГХМ 658: 17

104. Шейная гривна с конусовидными концами и широкой орнаментированной дужкой (реконструкция). Оригинал разломан. III. дужки 1,3 см. II—III в. Сандраушишке, р-н Титувеная. Курган II, погребение № 6 (1939 г.). КГХМ 1588: 21а

105. Шейная гривна с ложкообразными концами и цепочкой. Бронза. Дм. 10,4 см. Дл. цепочки 35 см. III в. Середжюс, р-н Вилькия. Детское погребение № 1 (1936—1937 г.). КГХМ 702: 1

106. Шейная гривна с ложкообразными концами. Серебро. Дм. 18,7 см. IV в. Вершвай (пригород Каунаса). Погребение № 168 (1939 г.). КГХМ 1590: 520

107. Шейная гривна с ложкообразными концами. Бронза. Дм. 11,7 см. IV в. Норуйшяй, р-н Кельме (1927 г.). КГХМ 649: 1

108. Шейная гривна с ложкообразными концами. Бронза. Дм. 20,5 см. IV—V в. Бывш. Виленская губ. КГХМ 751: 59

109. Шейная гривна с ложкообразными концами. Бронза. Дм. 17 см. IV—V в. Папруджяй, р-н Ужвентис. КГХМ 714: 2

110. Ожерелье из эмалевых и бронзовых бус (реконструкция). II в. Саргенай (пригород Каунаса). Женское погребение № 207 (1939 г.). КГХМ 1753: 37

111. Ожерелье из эмалевых и бронзовых бус с бронзовыми подвесками (реконструкция). Конец II в. Саргенай (пригород Каунаса). Женское погребение № 208 (1939 г.). КГХМ 1780: 6

112. Ожерелье из эмалевых и бронзовых бус (реконструкция). II в. Павекай, р-н Шяуляй. Женское погребение № 9. КГХМ 880: 6

113—114. Два ожерелья из эмалевых и стеклянных бус (реконструкция). III—IV в. Середжюс, р-н Вилькия. Женское погребение № 16 (1936—1937 г.). КГХМ 703: 18

115. Пять ожерелий из эмалевых бус (реконструкция). III—IV в. Середжюс, р-н Вилькия. Женское погребение № 13 (1936—1937 г.). КГХМ 703: 2

116. Ожерелье из эмалевых бус и посеребренных свинцовых подвесок (реконструкция). IV в. Дм. подвесок 1,25 см. Вершвай (пригород Каунаса). Погребение № 233 (1939 г.). КГХМ 1590: 592

117. Ожерелье из бронзовых бус с подвесками (реконструкция). II—III в. Акмена, р-н Кельме. КГХМ 697: 7

118. Ожерелье из спиральных пронизок и литых подвесок (реконструкция). Бронза. Дл. подвесок 4,7 см, ширина 3,1 см. III—IV в. Литва. ИЭМАН 32886—32898

119. Бронзовый браслет, украшенный эмалью и железом (реконструкция, см. илл. 236). II—III в. Паулайчяй, р-н Прекуле. Погребение № 1 (1936 г.). КГХМ 836: 3

120. Женская одежда и украшения по находкам в погребении № 22 (реконструкция, см. илл. 71—80). Курмайчяй, р-н Кретинга (1951 г.)

121. Городище и его окрестности. Рагиненай, р-н Шедува

122. Городище в Рагиненай, р-н Шедува

123. Двойное — мужское и женское погребение № 7. IV в. Упите, р-н Паневежис. КГХМ нег. 854

124. Инвентарь женского погребения. IV в. Упите, р-н Паневежис. Двойное — мужское и женское погребение № 7 (1938 г.). При мужском скелете никаких вещей не найдено. КГХМ 1231: 14—29

125. Шейная гривна с дисковидными концами. Бронза. Дм. 13 см. III—IV в. Середжюс, р-н Вилькия. Погребение № 13 (1936—1937 г.). КГХМ 703: 1

126. Деталь застежки шейной гривны (илл. 125)

127. Шейная гривна с дисковидными концами. Бронза. Дм. 15,5 см. III—IV в. Норуйшяй, р-н Кельме (1927 г.). КГХМ 647: 1

128. Шейная гривна с дисковидными концами. Бронза. Дм. 15,5 см. IV—V в. Ейгуляй (пригород Каунаса). Погребение № 41 (1935—1938 г.). КГХМ 1095: 5

129. Шейная гривна с дисковидными концами. Бронза. Дм. 14,7 см. IV—V в. Вершвай (пригород Каунаса). Женское погребение № 133 (1939 г.). КГХМ 1590: 733

130. Шейная гривна с ложкообразными концами. Бронза. Дм. 11,9 см. IV в. Середжюс, р-н Вилькия. Детское погребение № 23 (1936—1937 г.). КГХМ 1078: 2

131. Булавки с колесообразными головками и цепочками (рисунок по фотографии). Бронза. III—IV в. Лаботакяй, р-н Прекуле. (По книге W. Gaerte „Urgeschichte Ostpreussens“, Königsberg, 1929 г., рис. 183-а)

132. Шейное украшение из спиральных пронизок и ажурных подвесок. Бронза. Шир. подвесок 2,8 см. III—IV в. Курмайчяй, р-н Кретинга. Женское погребение № 8 (1940 г.). КГХМ 1522: 52

133. Ожерелье из спиральных пронизок и ажурных подвесок (реконструкция). Бронза. III—IV в. Паюостис, р-н Трошкунай (1925 г.). КГХМ 989: 1

134. Инвентарь женского погребения: два спиральных височных кольца, глазчатый браслет и головка булавки. Бронза. II в. Саргенай (пригород Каунаса). Погребение № 14 (1938 г.). КГХМ 1229: 33—36

135. Инвентарь мужского погребения: щитовидная фибула и втульчатый топор. Бронза. II в. Саргенай (пригород Каунаса). Погребение № 5 (1938 г.). КГХМ 1229: 10, 11

136. Деталь украшения (илл. 137)

137. Ожерелье из спиральных пронизок, ажурных и пластинчатых подвесок. Бронза. Дл. около 110 см. IV в. Упите, р-н Паневежис. КГХМ 984: 1

138. Две круглых ажурных подвески, украшенные зернью. Бронза. Выс. 4,6 см, дл. 3,75 см. III—IV в. Ракенай, р-н Дукштас. КГХМ 658: 4, 5

139. Цепочка. Бронза. Дл. 38 см. IV—V в. Ракенай, р-н Дукштас. КГХМ 658: 15

140. Ажурная подвеска. Бронза. Выс. 7,2 см, ш. 5,25 см. Лауксвидай, р-н Вилькия. КГХМ 652: 2

141. Ажурная подвеска. Бронза. Дл. 5,45 см, ш. 3,55 см. III—IV в. Димгайляй, р-н Кельме. КГХМ 921 : 1
142. Ажурная подвеска с ажурными привесками. Бронза. Выс. подвески 3,9 см, ш. 3,2 см, ширина привески 2,9 см. III—IV в. Страгна, р-н Прекуле. ИЭМАН
143. Ажурная подвеска. Бронза. Выс. подвески 4,2 см, ш. 3 см. III—IV в. Страгна, р-н Прекуле. ИЭМАН
144. Подвеска. Бронза. Дл. 3,2 см, ш. 2,4 см. II—III в. Страгна, р-н Прекуле. ИЭМАН
145. Подвеска. Бронза. Дл. 3,6 см, ш. 3,1 см. II—III в. Страгна, р-н Прекуле. ИЭМАН
146. Подвеска. Бронза. Дм. 2,6 см. IV в. Упите, р-н Паневежис. Погребение № 4 (1938 г.). КГХМ 1231 : 10
147. Подвеска с пластинками, украшенными тисненой зернью. Бронза. Выс. 2,5 см, ш. 2,7 см. IV в. Вершвай (пригород Каунаса). Погребение № 232 (1939 г.). КГХМ 1590 : 590
148. Курган № 32, с южной стороны. Капитонишкис, р-н Кайшядорис. АЭСИИ нег. 3495
149. Курган. Рагиненай, р-н Шедува
150. Ажурная подвеска, украшенная цветной эмалью (реконструкцию см. илл. 247). Бронза. Выс. 6,7 см, ш. 10,6 см. IV—V в. Окрестности Дусетос. КГХМ 659 : 3
151. Ажурная подвеска, украшенная цветной эмалью (реконструкцию см. илл. 246). Бронза. Выс. 6,1 см, ш. 11,1 см. IV—V в. Ейкотишкис, р-н Зарасай. КГХМ 661 : 3
152. Ажурная подвеска. Бронза. Ш. 7,15. IV—V в. Великушкес, р-н Дусетос. Городище (1933 г.). КГХМ 973 : 40
153. Две части ажурного пояса. Бронза. Дл. 11,8 см. IV—V в. Окрестности Дусетос. КГХМ 659 : 4, 5
154. Части ажурного пояса (реконструкция). Бронза. IV в. Страгна, р-н Прекуле. ИЭМАН и по фотографии КГХМ
155. Ажурный поясной разделитель. Бронза, поверхность была посеребрена. Выс. 4,6 см, ш. 6,4 см. IV в. Страгна, р-н Прекуле. ИЭМАН 14211
156. Части ажурного трехрядного пояса. Бронза. Дл. 5,7 и 5,4 см. Страгна, р-н Прекуле. ИЭМАН
157. Поясная пряжка с выпуклой серединой (реконструкция). Серебро. Дм. 8 см. Конец II в. Байоришкес, б. Каунасская губ. ИЭМАН
158. Ажурные части пояса (пояс был из 24 частей). Бронза. Дл. 8,7 см, ш. 2,85 см. IV—V в. Летяный, р-н Мажейкяй. Из кургана. КГХМ 824
159. Части ажурного пояса. Ш. 4,6 см. V в. Угучяй, р-н Салантай. КГХМ 663 : 4
160. Глазчатая фибула. Бронза. Дл. 7,4 см, II в. Висдергай, р-н Куршенай. Курган. F—с (1884—1885 г.). КГХМ 670 : 13
161. Щитовидная фибула. Бронза. Дл. 8,5 см. II—III в. Дукштас. КГХМ 750 : 69
162. Щитовидная фибула. Бронза. Дл. 8,8 см, ш. 3,8 см. II в. Саргенай (пригород Каунаса). Мужское погребение № 145 (1940 г.). КГХМ 1616 : 33
163. Фибула со щитком посередине. Бронза. Дл. 5,6 см. II в. Никелай, р-н Прекуле (1936 г.). КГХМ 832 : 2
164. Подковообразная фибула, украшенная цветной эмалью (реконструкцию см. илл. 248). Бронза. Дл. 9,1 см. IV—V в. Великушкес, р-н Дусетос. Городище (1933 г.). КГХМ 973 : 44
165. Подковообразная фибула, украшенная цветной эмалью. Игла не сохранилась (реконструкцию см. илл. 241). Бронза. Дм. 5,7 см. II в. Саргенай (пригород Каунаса). Детское погребение № 234 (1938 г.). КГХМ 1616 : 6
166. Подковообразная плоская фибула с нарезной дужкой. Бронза. Дм. 4,7 см. II в. Саргенай (пригород Каунаса). Мужское погребение № 36 (1938 г.). КГХМ 1229 : 61
167. Подковообразная фибула, украшенная цветной эмалью. Игла не сохранилась (реконструкцию см. илл. 249). Бронза. Дм. 10,5 см. V в. Жадавайнйай, р-н Дусетос. КГХМ 660 : 3
168. Часть подковообразной фибулы, украшенной цветной эмалью (реконструкцию см. илл. 242). Бронза. Дм. конца 2 см. II в. Быв. Вильнюсская губ. КГХМ 751 : 56
169. Пластинчатая круглая фибула с высокой застежкой. Серебро, в середине золотая пластинка. Дм. 5,5 см. III—IV в. Норуйшяй, р-н Кельме. Женское погребение № 1 (1927 г.). КГХМ 644 : 4
170. Реконструкция фибулы (илл. 169)
171. Инвентарь женского погребения. III—IV в. Норуйшяй, р-н Кельме. Погребение № 1 (1927 г.). КГХМ 644 : 1—6
172. Перекладчатая фибула. Бронза. Дл. 5,1 см. II—III в. Рагува, р-н Трошкунай. КГХМ 885 : 12
173. Фибула с треугольной ножкой. Бронза. Дл. 3,8 см. II—III в. Мошкенай, р-н Рокишкис (1909—1911 г.). КГХМ 1501 : 347
174. Перекладчатая фибула. Бронза. Дл. 4,1 см, ш. 2,5 см. II—III в. Вершвай (пригород Каунаса). Погребение № 39 (1938 г.). КГХМ 1590 : 309
175. Перекладчатая фибула. Бронза. Дл. 3,2 см. II—III в. Карпишкяй, р-н Пакруоис. КГХМ 696 : 3
176. Фибула со щитом посередине и треугольной ножкой. Бронза. Дл. 3,85 см. II—III в. Быв. Каунасская губ. КГХМ 672 : 13
177. Фибула с перехватом и ушком, в которое продета ажурная подвеска с 6—10 цепочками, заканчивающимися привесками в виде лунниц. Бронза. II—III в. Пакуонис, р-н Каунас. (По „Kwartalnik Litewski“, т. II, 1910 г. табл. II)
178. Перекладчатая фибула. Бронза. Дл. 9,2 см. III—IV в. Жасинас, р-н Шилале. КГХМ 682 : 2
179. Перекладчатая фибула с посеребренной поверхностью. Бронза. Дл. 6,55 см. III—IV в. Середжюс, р-н Вилькия. Погребение № 34 (1936—1937 г.). КГХМ 1078 : 11
180. Арбалетовидная фибула с изогнутой ножкой, с цепочками. Бронза. Дл. 6,2 см. Дл. цепочек 50 см. III—IV в. Крувандай, р-н Вилькия. КГХМ 688 : 3
181. Арбалетовидная фибула с изогнутой ножкой, украшенной колечками. Бронза. Дл. 9,4 см. IV в. Вершвай (пригород Каунаса). Погребение № 168 (1939 г.). КГХМ 1590 : 523
182. Фибула прусского типа с высокой застежкой. Была покрыта серебряными орнаментированными пластинками. Серебро и бронза. Дл. 8,5 см. III—IV в. Литва. КГХМ 710 : 4
183. Арбалетовидная фибула с двойной спиралью. Бронза. Дл. 13,3 см. IV в. Межёнис, р-н Швенчёнис. (По книге Ф. В. Покровского «К исследованию курганов и городищ на восточной окраине современной Литвы» (труды IX археологического съезда в Вильне, 1893 г. Москва 1897 г., т. II, табл. XI, 19а)
184. Женское погребение во время раскопок. IV—V в. Рекете, р-н Салантай. Погребение № 30 (1940 г.). КГХМ нег. 1667
185. Ажурная дисковидная фибула. Бронза. III—IV в. Аукштакемис, р-н Клайпеда. Погребение № 352. КГХМ нег. 39. Оригинал находился в музее «Prussia»
186. Головка булавки с глазком из синего стекла. Бронза. Дм. 5,35 см. IV в. Гондинга, р-н Плунге. КГХМ 919 : 2
187. Дисковидная ажурная фибула с подвесками. Бронза. Дм. 7,5 см. IV в. Киошяй, р-н Прекуле. (Из бывш. Клайпедского музея). КГХМ нег. 926
188. Дисковидная ажурная фибула с круглой выпуклостью посередине. Бронза. Дм. 5,4 см. IV в. Лаздинникай, р-н Кретинга. Погребение № 34 (1940 г.). КГХМ 1774 : 70
189. Дисковидная ажурная фибула с ажурными привесками в виде лунниц (реконструкция). Бронза. Дм. 6 см. IV в. Страгна, р-н Прекуле. Шилутский краеведческий музей 317
190. Ажурная дисковидная фибула с цепочками и привесками (найдена у женского скелета). Бронза. Дм. 6,5 см. IV в. Упите, р-н Паневежис. Двойное погребение № 7 (1938 г.) (илл. 123). КГХМ 1231 : 16
191. Головка булавки в виде розетки (реконструкция). Бронза. Дм. головки 5,4 см. IV в. Страгна, р-н Прекуле. ИЭМАН
192. Головка булавки в виде розетки, украшенная колечками с нарезкой. Бронза. Дм. 4,7 см, выс. 1,5 см. IV в. Курмайчяй, р-н Кретинга. Погребение № 7 (1940 г.). КГХМ 1522 : 59
193. Ажурная фибула с выпуклостью посередине. Бронза, поверхность посеребрена. Дм. 3,6 см. III—IV в. Страгна, р-н Прекуле. ИЭМАН
194. Ажурная головка булавки. Бронза, игла была железная. Дм. 5 см. IV в. Страгна, р-н Прекуле. ИЭМАН 14357
195. Головка булавки с выпуклостью на поверхности. Бронза, игла была железная, головка была посеребрена. Дм. 3,9 см. III—IV в. Страгна, р-н Прекуле. ИЭМАН
196. Головка булавки с выпуклостью на поверхности. Бронза, игла была железная. Дм. 4,3 см. III—IV в. Страгна, р-н Прекуле. ИЭМАН
197. Ажурная дисковидная фибула с выпуклой серединой. Бронза. Дм. 5,3 см. III—IV в. Угучяй, р-н Салантай. КГХМ 663 : 3
198. Булавка с бочонковидной головкой. Бронза. Дл. 11,7 см. II—III в. Берчионай, р-н Паневежис. КГХМ 986 : 1
199. Булавка с бочонковидной головкой. Бронза. Дл. 15,05 см. II—III в. Ейкотишкис, р-н Зарасай. КГХМ 661 : 4
200. Булавка с головкой в виде катушки. Бронза. Дл. 11,7 см. II—III в. Великушкес, р-н Дусетос. Городище (1933 г.). КГХМ 1201 : 1
201. Деталь булавки (илл. 200)
202. Булавка с головкой в виде катушки (?). Головка костяная, игла железная. Дл. головки 2,8 см, дм. 2,35 см. IV—V в. Воронис, р-н Молегай. Городище. КГХМ 1502 : 17
203. Булавка с головкой в виде катушки. Головка бронзовая, игла железная. Дл. головки 3,6 см, дм. 2,85 см. IV—V в. Петрошюнай, р-н Дусетос. Городище (1910 г.). КГХМ 1505 : 47
204. Булавка с загнутой колечкообразной головкой. Бронза. Дл. 9,25 см. IV в. Курмайчяй, р-н Кретинга. Плоский могильник, детское погребение № 8 (1940 г.). КГХМ 1522 : 48
205. Две булавки с бочонковидными головками. К булавкам прикреплены подвески, соединенные между собой шестью цепочками. Бронза. II—III в. Пакуонис, р-н Каунас. (По „Kwartalnik Litewski“, т. I, тетр. 2, табл. II. Петербург, 1910).
206. Подвеска с цепочками и привесками. Бронза. Дл. 25,4 см. IV в. Норуйшяй, р-н Кельме. Погребение № 2. КГХМ 647 : 8
207. Булавка с дисковидной ажурной головкой и цепочками. Бронза. Дл. булавки 10,95 см, дл. цепочки 70 см. IV в. Кельминай, р-н Титувеная. КГХМ 755 : 1, 2
208. Деталь булавки (илл. 209)

209. Булавка с кольцеобразной головкой, подвеской, цепочками и привесками. Бронза. Дл. булавки 11,4 см. III—IV в. Вершвай (пригород Каунаса). Погребение № 232 (1939 г.). КГХМ 1590 : 591
210. Булавка с кольцеобразной головкой, с подвеской, цепочками и привесками. Бронза. Дл. булавки 11,5 см. III—IV в. Вершвай (пригород Каунаса). Погребение № 233 (1939 г.). КГХМ 1590 : 594
211. Деталь привески (илл. 210)
212. Деталь привески (илл. 213)
213. Булавка с кольцеобразной головкой, с подвеской, цепочками и привесками. Бронза. Дл. булавки 12,1 см, цепочки с привесками 50 см. III—IV в. Вершвай (пригород Каунаса). Погребение № 22 (1939 г.). КГХМ 1590 : 363
214. Булавка с колесообразной головкой, с ажурной подвеской, цепочками и привеской. Бронза. Дл. булавки 16,4 см, цепочки — 50 см. III—IV в. Вабальнинкас. КГХМ 716 : 3
215. Деталь привески (илл. 214)
216. Булавки с кольцеобразными головками, подвесками и цепочками. Бронза. Дл. булавок 12,95 и 12,8 см, дл. цепочки 98 см. III—IV в. Шедува, р-н Ретавас. КГХМ 678 : 2
217. Подвески с посеребренной поверхностью и с двумя цепочками. Бронза. Дл. подвески 6,6 и 6,8 см, цепочек — 65 и 63 см. III—IV в. Норуйшяй, р-н Кельме. Женское погребение № 1 (1927 г.). (Другие предметы из этого погребения см. илл. 169—171). КГХМ 644 : 6
218. Браслет с пятью выпуклостями. Бронза. Дм. 5,8×5,5 см. II в. Литва. КГХМ 710 : 14
219. Браслет с шишковидными концами. Бронза. Дм. 7,25×6,1 см. II в. Саргенай (пригород Каунаса). Мужское погребение № 8 (1938 г.). КГХМ 1229 : 18
220. Браслет полукруглого профиля. Бронза. Дм. 7,6×6,35 см. II—III в. Кулай I, р-н Скуодас. КГХМ 1190 : 7
- 221—222. Два массивных, круглого сечения, браслета; браслеты сделаны для ребенка. Бронза. Дм. 4,9 см. II в. Саргенай (пригород Каунаса). Детское погребение № 55 (1938 г.). КГХМ 1929 : 87, 88
223. Массивный браслет с утончающимися концами. Бронза. III в. Гелува, р-н Арёгала. Кедайнский краеведческий музей
224. Массивный закрытый перстень. Бронза. Дм. 2,9 см. II—III в. Паулайчяй, р-н Прекуле. Погребение № 1 (1936 г.). КГХМ 836 : 7
225. Перстень с заходящими один на другой концами. Бронза. Дм. 2,6 см. II в. Саргенай (пригород Каунаса). Женское погребение № 199 (1939 г.). КГХМ 1616 : 108
226. Перстень, украшен зернью. Бронза. Дм. 2,9 см. II в. Саргенай (пригород Каунаса). Женское погребение № 13 (1938 г.). КГХМ 1229 : 30
227. Два браслета треугольного профиля. Бронза. Дм. 7,8 и 7,4 см. IV в. Упите, р-н Паневежис. Двойное — женское и мужское погребение № 7 (1938 г.). (Прочий инвентарь погребения см. илл. 124). КГХМ 1231 : 28, 29
228. Два браслета полукруглого профиля. Бронза. Дм. 7,5 и 7,8 см. IV в. Упите, р-н Паневежис. Двойное — женское и мужское погребение № 7 (1938 г.). (Прочий инвентарь см. илл. 124). КГХМ 1231 : 22, 23
229. Два браслета с выгнутой серединой. Бронза. Дм. 7,8 см и 7,5 см. III—IV в. Курмайчяй, р-н Кретинга. Детское погребение № 8 (1940 г.). КГХМ 1522 : 45, 46
230. Два спиральных браслета. Бронза. Дм. 6,8 см. III—IV в. Курмайчяй, р-н Кретинга. Женское погребение № 5 (1944 г.). КГХМ 1522 : 97, 98
231. Ленточный браслет треугольного профиля. Бронза. Дм. 7,8 см. IV в. Жасинас, р-н Шилале. КГХМ 682 : 6
232. Ленточный плоский браслет. Бронза. Дм. 6,9 см. IV в. Курмайчяй, р-н Кретинга. Погребение № 21 (1940 г.). КГХМ 1522 : 129
233. Браслет полукруглого профиля. Бронза. Дм. 7,85 см. II—III в. Гелува, р-н Арёгала. КГХМ 817
234. Ленточный браслет со слегка суживающимися концами. Бронза. Дм. 7,2 см. II—III в. Гелува, р-н Арёгала. Кедайнский краеведческий музей 159
235. Массивный глазчатый браслет. Бронза. Дм. 7,2×9 см. II в. Дауглаукис, р-н Таураге. КГХМ 1316 : 2
236. Браслет полукруглого профиля, украшенный эмалью (реконструкцию см. илл. 119). Бронза. Дм. 7,8 см. II—III в. Паулайчяй, р-н Прекуле. Погребение № 1 (1936 г.). КГХМ 836 : 3
237. Браслет треугольного профиля. Бронза. Дм. 7 см. IV—V в. Вершвай (пригород Каунаса). Погребение № 232 (1939 г.). КГХМ 1590 : 589
238. Браслет с тремя выступами. Бронза. Дм. 7,2×6,8 см. IV в. Городище «Дембай», Пакачине, р-н Обяляй. КГХМ 754
239. Браслет с шестью выступами. Бронза. Дм. 9,9 см. IV в. Мигонис, р-н Езнас. КГХМ 734
240. Раскопки площадки городища. Мигонис, р-н Езнас (1955 г.). АЭСИИ нег. 4614
241. Реконструкция фибулы (илл. 165). Бронза с эмалью. Дм. 5,7 см. II в. Саргенай (пригород Каунаса). Детское погребение № 234 (1939 г.). КГХМ 1616 : 16
242. Реконструкция фибулы (илл. 168). Бронза с эмалью. II в. Быв. Вильнюсская губ. КГХМ 751 : 56
- 243—245. Реконструкции. Подвески, покрытые эмалью. III—IV в. Межёнис, р-н Швенчёнис. (По книге Ф. В. Покровского «К исследованию курганов и городищ на восточной окраине современной Литвы» (труды IX археологического съезда в Вильне, 1893 г. Москва, 1897 г., том II, табл. XI, 18, 19, 20а).
246. Реконструкция подвески (илл. 151). Бронза, покрытая эмалью. IV—V в. Ейкотишкис, р-н Зарасай. КГХМ 661 : 3
247. Реконструкция подвески (илл. 150). Бронза, покрытая эмалью. IV—V в. Окрестности Дусетос. КГХМ 659 : 3
248. Реконструкция фибулы (илл. 164). Бронза с эмалью. IV—V в. Великушкес, р-н Дусетос. Городище (1933 г.). КГХМ 973 : 44
249. Реконструкция фибулы (илл. 167). Бронза с эмалью. Дм. 10,5 см. V в. Жадавайняй, р-н Дусетос. КГХМ 660 : 3

V—VIII ВЕК НАШЕЙ ЭРЫ

250. Городище. Лаваришкес, р-н Езнас
251. Два височных кольца с заходящими один за другой концами. Бронза. Дм. 4,7 и 5,1 см. V в. Воропнишкяй, р-н Неменчине. Погребение № 11-в (1890 г.). КГХМ 712 : 39, 40
252. Височное кольцо с заходящими один за другой, сплюснутыми, ромбического профиля, концами. Бронза. Дм. 6,8 см. V—VI в. Аукштадварис, р-н Езнас. Городище (1957 г.). ИЭМАН
253. Височное кольцо из круглой проволоки с завитым концом. Бронза. Дм. 6,2 см. V—VI в. Аукштадварис, р-н Езнас. Городище. ИЭМАН
254. Прикрепление височных колец к головному убору. Реконструкция по находкам в Ейкотишкис, р-н Дусетос. ИЭМАН и КГХМ
255. Шапочка. Реконструкция по находкам из могильника Линкунай у Советска (б. Тильзит). (По „Alt-preussen“, 1939 г. тетр. 4, стр. 118)
256. Височное кольцо с улиткообразным завитком на конце. Бронза. Дм. 9 см. V в. Окрестности Дусетос. КГХМ 659 : 2
257. Височное кольцо с улиткообразным завитком на конце. Бронза. Дм. 6,8 см. V в. Ракенай, р-н Дукштас. КГХМ 658 : 10
258. Подковообразная фибула, украшенная эмалью. Игла не сохранилась (реконструкцию см. илл. 263). Бронза. Дм. 13 см. V в. Ракенай, р-н Дукштас. КГХМ 658 : 1
259. Подковообразная фибула, украшенная эмалью (реконструкцию см. илл. 264). Дм. 9,5 см. V—VI в. Воропнишкяй, р-н Неменчине. Женское погребение № 11-в (1890 г.). КГХМ 712 : 38
260. Курган № 29 с восточной стороны. Капитонишкис, р-н Кайшядорис. АЭСИИ нег. 3427
261. Инвентарь женского погребения. Височные кольца. Дм. 6,6 см. Дм. шейной гривны 17,7 см. Дм. браслета 8,3 см. Дл. цилиндриков 5 см. Бронза. IV—V в. Сейлюнай, р-н Лаздияй (1957 г.). ИЭМАН
262. Наряд девушки (реконструкция). По находкам в Сейлюнай, р-н Лаздияй (см. илл. 261). IV—V в.
263. Фибула, украшенная цветной эмалью (реконструкция, см. илл. 258). Дм. 13 см. V в. Ракенай, р-н Дукштас. КГХМ 658 : 1
264. Фибула, украшенная цветной эмалью (реконструкция, см. илл. 259). Дм. 9,5 см. V—VI в. Воропнишкяй, р-н Неменчине. Женское погребение № 11-в (1890 г.). КГХМ 712 : 38
265. Состообразная фибула, покрытая серебром, с вставленными глазками из синего стекла (реконструкция). Бронза. IX в. Андуляй, р-н Клайпеда. (По книге W. Gaerte „Urgeschichte Ostpreussens“, Königsberg 1929 г., стр. 313, рис. 253).
266. Городище, называемое «Крестовой горой». Юргайчяй, р-н Шяуляй
267. Головной венок, составленный из спиральных трубочек, цилиндров и пластинок. Бронза. Дл. 17,5 см. Пластины 3,6×0,5 см. V—VII в. Пашушвис, р-н Радвилишкис. КГХМ 715 : 8
268. Головной венок, прикрепленный к головному убору. Реконструкция по находкам из Пашушвис, р-н Радвилишкис
269. Венок из спиральных трубочек. Бронза. Толщ. 0,9 см. V—VII в. Пашушвис, р-н Радвилишкис. КГХМ 715 : 31
270. Прикрепление головного убора к венку (реконструкция).
271. Прикрепление головного убора к венку. Реконструкция по находкам из могильника Ейгуляй (пригород Каунаса). V—VI в.
272. Украшения из женского погребения: шейная гривна, нагрудное украшение, браслеты, перстни, две бусины. Серебро, бронза, стекло. V в. Вершвай (пригород Каунаса). Погребение № 98 (1939 г.). КГХМ 1590 : 1302—1308
273. Головка булавки — деталь нагрудного украшения (см. илл. 272)
274. Шейная гривна с утончающимися, обмотанными проволокой концами, с петлей и двойным крючком на концах. Серебро. Дм. 18,2 см. (см. илл. 272). КГХМ 1590 : 1302
275. Каменные ограды погребений № 42, 43, 44 и 45. V—VI в. Тубаусяй, р-н Кретинга. КГХМ нег. 1620

276. Шейная гривна с дискообразными концами. Поверхность дискообразных концов украшена нарезными колечками и глазком из синего стекла (украшение на одном конце не сохранилось). Бронза. Дм. 16,6 см. IV—V в. Курмайчяй, р-н Кретинга. Погребение № 9 (1940 г.). КГХМ 1522 : 135
277. Шейная гривна с дискообразными концами. Бронза. Дм. 17,7 см. V в. Папруджяй, р-н Шяуляй. КГХМ 714 : 1
278. Шейная гривна с утончающимися, обмотанными проволокой концами. Бронза. Дм. 12,5 см. V в. Кальнишкяй, р-н Арёгала. КГХМ 686 : 1
279. Шейная гривна с утолщенными, обмотанными проволокой концами, с петлей и крючком на концах. Бронза. Дм. 15,3 см. V в. Папруджяй, р-н Шяуляй. КГХМ 714 : 3
280. Шейная гривна с тордированной дужкой (реконструкция). Бронза. Дм. 13,5 см. IV—V в. Середжюс, р-н Вилькия. КГХМ 704 : 41
281. Шейная гривна с петлей и крючком на концах. Концы украшены глазчатым орнаментом. Серебро. Дм. 14,4 см. V в. Середжюс, р-н Вилькия. КГХМ 704 : 19
282. Шейная гривна с застежкой в форме отверстия для ключа. Пашешувис, р-н Расейняй. КГХМ 1374 : 1
283. Шейная гривна со слегка тордированной дужкой, утончающимися концами и с застежками. Бронза. Дм. 13,2 см. V в. Вршвай (пригород Каунаса). Погребение № 99 (1939 г.). КГХМ 1590 : 453
284. Шейная гривна с тордированной дужкой и седловидной застежкой. Серебро. Дм. 21,5 см. VII—VIII в. Драустине, р-н Дотнува. КГХМ 721 : 1
285. Шейная гривна с застежкой в форме отверстия для ключа. Бронза. Дм. 11,45 см. V в. Режяте, р-н Салантай. Детское погребение № 23 (1940 г.). КГХМ 1671 : 63
286. Шейная гривна с тордированной дужкой и утончающимися концами. Средняя часть дужки украшена чеканенными треугольниками. Бронза. Дм. 17,4 см. VIII в. Папиле, р-н Акмяне. КГХМ 772 : 1
287. Шейная гривна с тордированной дужкой и утончающимися концами с застежкой. Серебро. Дм. 14,5 см. VII в. Шаукотас, р-н Радвилишкис, «Бурниоко калнас». КГХМ 762 : 1
288. Шейная гривна с гранеными, заходящими один за другой концами. Серебро. Дм. 14,5 см. VI в. Акмене, р-н Титувенай. КГХМ 1301
289. Часть граненого браслета. Бронза. Ш. 1,2 см. VI в. Гинтелишке, р-н Салантай. КГХМ 793 : 113
290. Шейная гривна с перехватами и заходящими один за другой концами. Серебро. Дм. 19,5 см. VI—VII в. Пашушвис, р-н Радвилишкис. КГХМ 715 : 70
291. Шейная гривна с перехватами и заходящими один за другой концами. Серебро. Дм. 25,3 см. Вес 860 гр. VI—VII в. Окрестности Рокишкис. КГХМ 1404 : 1
292. Шейная гривна с двойной, широкой, треугольного сечения, дужкой. Серебро. Дм. 13,5 см. VI—VII в. Пашушвис, р-н Радвилишкис. ИЭМАН 3673
293. Витая шейная гривна с двойной дужкой, с крючком и петлей на концах. Бронза. Дм. 13,7 см. VII—VIII в. Пашушвис, р-н Радвилишкис. ИЭМАН 1224
294. Шейная гривна с утолщающимися орнаментированными концами. Серебро. Дм. 15,3 см. V—VI в. Лидуvenaй, р-н Титувенай, берег Дубисы. КГХМ 743 : 1
295. Шейная гривна с утолщающимися, заходящими один за другой концами. Бронза. Дм. 16,6 см. Конец VIII в. Лайвяй, р-н Салантай. Погребение № 46. (1940 г.)
296. Арбалетовидная фибула. Серебро. Дл. 7,2 см. V—VI в. Вершвай (пригород Каунаса). (1939 г.). КГХМ 1590 : 1583
297. Арбалетовидная фибула. Бронза. Дл. 5,3 см. V—VI в. Вершвай (пригород Каунаса). Погребение № 113 (1939 г.). КГХМ 1590 : 467
298. Городище. Каукай, р-н Симнас, АЭСИИ нег. 3643
299. Арбалетовидная фибула. Бронза. Дл. 7,6 см. IV—V в. Нижн. Панемуне, р-н Шакаяй. КГХМ 760 : 1
300. Арбалетовидная фибула, украшена колечками. Бронза. Дл. 10,3 см, дл. спирали 8,6 см. V—VI в. Режяте, р-н Салантай. Мужское погребение № 33. КГХМ 1671 : 107
301. Арбалетовидная фибула, украшена колечками. Бронза. Дл. 7,7 см. V в. Литва. КГХМ 710 : 3
302. Арбалетовидная фибула, украшена колечками и тонким листовым золотом с сетчатым орнаментом. Серебро. Дл. 8 см. VI в. Ужпелкяй, р-н Салантай. КГХМ 662 : 1
303. Арбалетовидная фибула, украшена колечками. Бронза. Дл. 9 см. VII—VIII в. Берчюнай, р-н Паневежис. КГХМ 986 : 2
304. Серебряная арбалетовидная фибула, соединенная двумя бронзовыми цепочками с бронзовой булавкой. Дл. фибулы 8,1 см, дл. цепочек 80 см. VII в. Пашушвис, р-н Радвилишкис. ИЭМАН 3633
305. Арбалетовидная фибула с треугольной ножкой. Бронза. Дл. 9,25 см. V—VI в. Плауцишкяй, р-н Шедува, вблизи Рагинянского городища. КГХМ 985
306. Арбалетовидная фибула с треугольной ножкой. Бронза. Дл. 7,5 см. V—VI в. Вершвай (пригород Каунаса). Погребение № 65 (1939 г.). КГХМ 1590 : 1580
307. Арбалетовидная фибула с тесловидной ножкой. Бронза. Дл. 8,7 см, дл. спирали 11,5 см. VII в. Пашушвис, р-н Радвилишкис. КГХМ 1129 : 11
308. Арбалетовидная фибула, крытая орнаментированной серебряной пластинкой (реконструкция). Дл. 8 см. VII—VIII в. Гинтелишке, р-н Салантай. КГХМ 1703 : 355
309. Арбалетовидная фибула со звездчатой ножкой. Бронза. Дл. 6,45 см. V—VI в. Ейкотишкис, р-н Зарасай. КГХМ 661 : 9
310. Арбалетовидная фибула со звездчатой ножкой. Поверхность ножки покрыта серебряной пластинкой. Бронза. Дл. 9,3 см. V—VI в. Тубаусяй, р-н Кретинга. Мужское погребение № 53. КГХМ 1578 : 80
311. Арбалетовидная фибула со звездчатой ножкой (реконструкция). Бронза, украшенная серебряными пластинками. Дл. 9,9 см. V—VI в. Рудайчяй I, р-н Кретинга. Мужское погребение № 5 (1940 г.). КГХМ 1699 : 17
312. Арбалетовидная фибула со звездчатой ножкой (реконструкция). Бронза, украшенная серебряными пластинками. Дл. 10,6 см. V—VI в. Рудайчяй I, р-н Кретинга. Погребение № 10 (1940 г.). КГХМ 1699 : 41
313. Арбалетовидная фибула. Бронза. Дл. 10,3 см, ш. 9,2 см. V—VI в. Пашушвис, р-н Радвилишкис. ИЭМАН 3788
314. Арбалетовидная фибула с литой застежкой и трапециевидной ножкой. Бронза. Дл. 12,3 см. V—VI в. Середжюс, р-н Вилькия. КГХМ 704 : 18
315. Арбалетовидная фибула с длинной ножкой и литой застежкой. Бронза. Дл. 16,9 см. VII в. Гильвичяй, р-н Шяуляй (из кургана). КГХМ 668 : 5
316. Арбалетовидная фибула с крестовидной ножкой. Бронза. Дл. 8,8 см. VII в. Дрейжяй, р-н Прекуле. КГХМ 892
317. Перекладчатая фибула. Бронза. Дл. 7,3 см. VIII—IX в. Лайвяй, р-н Салантай (1940 г.). КГХМ 1689 : 439
318. Двухкрестообразная фибула. Бронза. Дл. 6,2 см. VIII—IX в. Лайвяй, р-н Салантай. КГХМ 1689 : 438
319. Двухкрестообразная фибула с закрытыми крестовинами. Бронза. Дл. 6,25 см, ш. 5,1 см. VIII—IX в. Моцкайчяй, р-н Прекуле. КГХМ 935 : 6
320. Арбалетовидная фибула с длинной ножкой и литой застежкой. Бронза. Дл. 14,3 см. VIII—IX в. Поцяй, р-н Прекуле. КГХМ 1518 : 2
321. Арбалетовидная фибула с литой застежкой и зооморфной головкой на ножке. Бронза. Дл. 10,6 см. VIII—IX в. Пагрибис, р-н Варняй. КГХМ 709 : 26
322. Булавка с головкой в виде катушки, с подвеской, тремя цепочками и привеской. Бронза. Дл. булавки 18,4 см, дл. цепочек 125 см, дл. привески 4,8 см. V в. Пашушвис, р-н Радвилишкис. ИЭМАН 3873
323. Булавка с грибовидной головкой. Бронза. Дл. 12,6 см. V—VI в. Радикяй, р-н Каунас. КГХМ 761 : 18
324. Булавка с грибовидной головкой. Бронза. Дл. 15,3 см. VI в. Яунейкяй, р-н Йонишкис. КГХМ 1632
325. Булавка с загнутой колечкообразной удлиненной головкой. Железо. Дл. 10,25 см. VII—VIII в. Великушкес, р-н Дусетос (1933 г.). КГХМ 973 : 21
326. Булавка с раструбовидной головкой, в ушко продето колечко. Дл. 13,2 см. V—VI в. Кушелишке, р-н Титувенай, долина Дубисы. КГХМ 746 : 2
327. Булавка с раструбовидной головкой. Дл. 11,8 см. VI в. Рудишкяй, р-н Йонишкис. КГХМ 1635
328. Две булавки с витыми колечкообразными головками. Бронза. Дл. 13,1 и 12,9 см. V—VI в. Тубаусяй, р-н Кретинга. Женское погребение № 1 (1940 г.). КГХМ 1578 : 3,4
329. Ожерелье из янтарных бус и бронзовых спиральных пронизок. Дм. бусин 0,9—0,7 см. V в. Тубаусяй, р-н Кретинга. Детское погребение № 40. КГХМ 1578 : 59
330. Ожерелье из янтарных бус и бронзовых спиральных пронизок. Дм. бусин 1,4—1,2 см. V—VI в. Тубаусяй, р-н Кретинга. Женское погребение № 1. КГХМ 1578 : 1
331. Две булавки с колесообразными головками, соединенные цепочками. Головки булавок были покрыты серебряными пластинками. Дл. булавок 20,4 см. VI в. Яунейкяй, р-н Йонишкис. КГХМ 1644
332. Две булавки с колечкообразными головками, соединенные цепочкой. Бронза. VII—VIII в. Лепоряй, р-н Шяуляй. КГХМ 1642 и 1643
333. Булавка с загнутой треугольной головкой. Железо. Дл. 10,9 см. VII—VIII в. Великушкес, р-н Дусетос (1933 г.). КГХМ 973 : 20
334. Булавка с костьювидной головкой из проволоки четырехугольного сечения. Железо. Дл. 12,7 см. VII—VIII в. Городище Мошкеная, р-н Рокишкис (1909—1911 г.). КГХМ 1501 : 338
335. Булавка с плоской треугольной головкой, с мелкими отверстиями; углы выкрошились. Бронза. Дл. 19,4 см, ш. головки 4,2 см. VIII в. Пришманчяй, р-н Кретинга. Погребение № 81. КГИМ 216
336. Булавка с ромбовидной сквозной головкой. Бронза. Дл. 12 см. IV—V в. Саргенай (пригород Каунаса). Погребение № 363 (1939 г.). КГХМ 1616 : 213
337. Булавка с ромбовидной сквозной головкой. Бронза. Дл. 15,6 см. VII в. Пумпенай, р-н Паневежис. КГХМ 882
338. Булавка со сквозной головкой, уголок отломан. Бронза. Дл. 10,7 см. V—VI в. Лаздининкай, р-н Кретинга. КГХМ 1774 : 84
339. Ожерелье, составленное из цилиндрических подвесок, нанизанных на шнурок. Серебро. Дл. подвески 1,8 см. V—VI в. Тубаусяй, р-н Кретинга. Женское погребение № 74 (1940 г.). КГХМ 1578 : 107
340. Нанизывание ожерелья (реконструкция, см. илл. 339)
341. Браслет, сплошь покрытый плетеным орнаментом. Бронза. Дм. 5,1 см. V—VI в. Мельдияй, р-н Пакруоис. КГХМ 1374 : 4

342. Манжетный выпуклый браслет, украшенный продольными и поперечными рядами выбитых точек. Бронза. Дм. 7,2 см. IV—V в. Диджпрудялай, р-н Купишкис. КГХМ 1768 : 1
343. Браслет. Серебро. Дм. 5,5×4,5 см, выс. 3,3 см. V—VI в. Великушкес, р-н Дусетос (1933 г.). КГХМ 973 : 39
344. Детский браслет. Бронза. Дм. 3,8 см. V—VI в. Дукштас. КГХМ 750 : 10
345. Ленточный широкий браслет. Бронза. Дм. 5,6×4,9 см. V—VI в. Ракенай, р-н Дукштас. КГХМ 658 : 2
346. Массивный браслет с треугольной выпуклостью. Бронза. Дм. 7,8 см. VII в. Рудишкяй, р-н Йонишкис. КГХМ 1770
347. Низкий манжетный цилиндрический браслет. Бронза. Дм. 6,5 см. V—VI в. Микитай, р-н Салантай. КГХМ 1523 : 192
348. Браслет с утолщающимися концами, украшенный нарезками. Бронза. Дм. 6,7 см. VI в. Пашушвис, р-н Радвилишкис. КГХМ 715 : 6
349. Браслет с утолщенными, украшенными концами. Бронза. Дм. 7,55 см. VI в. Двилай, р-н Прекуле. КГХМ 890

IX—XII ВЕК НАШЕЙ ЭРЫ

358. Раскопки Импильткого городища, р-н Скуодас.
359. Реконструкция венка. Бронза. Пришманчай, р-н Кретинга
360. Способ ношения венка. Реконструкция по находкам из Пришманчайского могильника, р-н Кретинга
361. Части украшений шапочки. Бронза. Вежайчай, р-н Клайпеда
362. Шапочка (реконструкция). По находкам из могильника Гинтелишкяй, р-н Салантай
363. Шапочка (реконструкция). По находкам из Вежайчай, р-н Клайпеда (см. илл. 361)
364. Шейная гривна с ровной дужкой и утончающимися концами с застежкой. Утолщенная часть дужки украшена чеканенными ромбами. Бронза. Дм. 14,7 см. X в.
365. Деталь украшенной дужки шейной гривны (илл. 364)
366. Шейная гривна с ровной дужкой без застежек. Бронза. Дм. 16,5 см. X в. Клайшай, р-н Скуодас. КГХМ 920 : 2
367. Деталь украшенной дужки шейной гривны (см. илл. 366)
368. Три шейных гривны с заходящими один за другой и отогнутыми концами. Бронза. Дм. 14,9 см. X в. Вежлаукис, р-н Титувенанай. КГХМ 1519 : 14
369. Сложная шейная гривна, составленная из трех отдельных колец, соединенных бронзовыми пластин-

350. Браслет с утолщенными концами. Концы многоугольного сечения. Серебро. Дм. 7,6 см. VI в. Двейлайчай, р-н Жагаре. КГХМ 1673
351. Браслет многоугольного сечения, с шарнирами. Бронза. Дм. 8,4 см. VII—VIII в. Драустине, р-н Дотнува. КГХМ 721 : 6
352. Браслет с расширяющимися концами, украшенными рядами выбитых точек. Бронза. Дм. 7,2 см. V—VI в. Вилькичай, р-н Прекуле. КГХМ 881 : 1
353. Браслет с сильно утолщенными треугольного сечения концами, украшенными у граней выбитыми глазками. Бронза. Дм. 6,5 см. V—VI в. Пашушвис, р-н Радвилишкис. ИЭМАН 3684
354. Браслет с плоскими расширенными концами. Бронза. Дм. 6,5 см. VI—VII в. Ейгулай (пригород Каунаса). Погребение № 23 (1937 г.). КГХМ 708 : 35
355. Браслет с расширенными концами. Бронза. Дм. 6,2 см. VI—VII в. Пашушвис, р-н Радвилишкис. ИЭМАН 3661
356. Оковка рога для питья, украшенная металлопластикой (реконструкция). Серебро. VII—VIII в. Пашушвис, р-н Радвилишкис. КГХМ 1129 : 15
357. Гора Шатрия, р-н Ужвентис

- ками. Бронза. Дм. 16 см. X в. Шаукотас, р-н Радвилишкис. Кедайнский краеведческий музей 128 : 5
370. Шейная гривна с костылевидными концами. Бронза. Дм. 14,4 см. IX—X в. Вабальнинкас. КГХМ 812 : 1
371. Шейная гривна с костылевидными, заходящими один за другой концами. Бронза. Дм. 13,6 см. IX—X в. Палукнис, р-н Титувенанай. КГХМ 792 : 124
372. Инвентарь погребения X века. Палукнис, р-н Титувенанай. Погребение № 9. КГХМ 792 : 58—65, 71
373. Тордированная шейная гривна с серединой круглого сечения и четырехгранными концами, заходящими один за другой. Бронза. Дм. 16,2 см. IX—X в. Линксмучай, р-н Пакруоис. ИЭМАН 2901
374. Шейная гривна с седловидными, заходящими один за другой концами. Серебро. Дм. 17 см. IX—X в. Окрестности Рокишкиса. КГХМ 1404 : 2
375. Витая шейная гривна с утончающимися концами и с застежками. Бронза. Дм. 24 см. IX в. Пашушвис, р-н Радвилишкис. ИЭМАН 4532
376. Витая из трех проволок шейная гривна с конусовидными отогнутыми концами. Серебро. Дм. 24 см. X в. Дварченанай, р-н Даугай. КГХМ 756
377. Деталь застежки витой шейной гривны с конусовидными концами (см. илл. 376)
378. Витая шейная гривна с конусовидными концами. Бронза. Дм. 22,6 см. X—XI в. Стационай, р-н Пакруоис. КГХМ 1800

379. Деталь застежки витой шейной гривны (см. илл. 378). На одном конце на каждую из проволок нанесено по конусу, а на другом одна проволока заканчивается конусом, остальные две сплющены в продолговатые орнаментированные пластинки
380. Шейная гривна с плоскими, заходящими один за другой концами, к которым прикреплены орнаментированные пластинки. Бронза. XI в. Из трупосожжения. Першокштай, р-н Швенчёнис. (По книге Ф. В. Покровского «К исследованию курганов и городищ на восточной окраине современной Литвы» (труды IX археологического съезда в Вильне. 1893 г. Москва, 1897 г., т. II, табл. IX, 9)
381. Шейная гривна с утолщенными, заходящими один за другой концами и прикрепленными к ним пластинками. Бронза. Дм. 16 см. X—XI в. Пирагай, р-н Купишкис. КГХМ 1203 : 2
382. Тордированная шейная гривна. Концы в виде многоугольных головок. Средняя часть орнаментирована. Бронза. Дм. 20 см. X в. Стационай, р-н Пакруоис. КГХМ 1793
383. Деталь орнаментированной дужки шейной гривны (см. илл. 382)
384. Массивный браслет треугольного сечения. Поверхность орнаментирована двойной плетенкой. Бронза. Дм. 8,2 см. X в. Швекшна, р-н Прекуле. ИЭМАН 4140
385. Шпора, орнаментированная двойной плетенкой. Дм. 9,7 см. X—XI в. Микитай, р-н Салантай. КГХМ 1523 : 183
386. Подковообразная фибула с многоугольными концами и орнаментированной дужкой. Дм. 10,2 см. X в. Слепняй, р-н Йонишкис. КГХМ 1799
387. Витая шейная гривна с петлями из проволоки на обоих концах. Бронза. Дм. 13 см. X в. Паулайчай, р-н Прекуле. Погребение № 3 (1936 г.). КГХМ 836 : 15
388. Витая спиральная шейная гривна с петлями на обоих концах. Дм. 14 см. X—XI в. Вешвиле, р-н Юрбаркас. КГХМ 810 : 1
389. Шейное украшение, состоящее из четырех рядов бус, нанизанных на железную проволоку. Бусы из темно-синего стекла и бронзы (реконструкция). Дм. 15,2 см, выс. 6 см. IX—X в. Лайвьяй, р-н Салантай. Погребение № 184. ИЭМАН
390. Бусы. Каждая бусина в виде двойного усеченного конуса. Янтарь. Дм. 4,9—1,2 см. IX—X в. Паулайчай, р-н Прекуле (1936 г.). КГХМ 836 : 192—215
391. Бусы из темно-синего стекла, а также желтые, зеленые и черные, украшенные красной эмалью. Дм. 1,7—0,6 см. IX—X в. Паулайчай, р-н Прекуле (1936 г.). КГХМ 836 : 233—265
392. Ожерелье из бронзовых спиральных бус формы двойного конуса (реконструкция). Дл. отдельной бусины 2,5 см, дм. 1,8 см. X—XII в. Курганы с тру-

посожением. Дер. Миссионерка, р-н Тракай. ИЭМАН 5525 : 6

393. Подвеска-амулет. Один угол выкрошился. Янтарь. Дл. 4,4 см, ш. 3,9 см. VIII—IX в. Лайвьяй, р-н Салантай. Женское погребение № 28. КГХМ 1689 : 92
394. Амулет, углы выкрошились. Янтарь. Ш. 7,3 см. VIII—IX в. Кяулейкай, р-н Кретинга. Мужское погребение № 7. КГХМ
395. Городище. Рудамина, р-н Лаздияй
396. Пластинчатая фибула с двумя перевитыми зооморфными головками. Бронза. Дм. 6 см. IX в. Страгна, р-н Прекуле. КГХМ 758 : 8
397. Пластинчатая фибула в виде восьмерки, украшенная чеканенными глазками (реконструкция). Бронза. Дл. 5 см. IX в. Лайвьяй, р-н Салантай. ИЭМАН 1959
398. Пластинчатая фибула в виде восьмерки, украшенная чеканенными глазками (реконструкция). Бронза. Дл. 5,7 см. IX в. Лайвьяй, р-н Салантай. ИЭМАН 1958
399. Пластинчатая, «S»-образная фибула с зооморфными головками. Бронза. Дл. 6,8 см. IX в. Лайвьяй, р-н Салантай. ИЭМАН 1960
400. Пластинчатая ажурная фибула с рельефным орнаментом. Бронза. Дл. 4,9 см, ш. 2,5 см. IX в. Страгна, р-н Прекуле. ИЭМАН
401. Пластинчатая ажурная фибула с тремя выпуклостями. Бронза. Дл. 5,3 см, ш. 2,8 см. IX в. Страгна, р-н Прекуле. ИЭМАН
402. Пластинчатая фибула в виде ромба, углы заканчиваются листьями клевера. Бронза. Поверхность покрыта серебром. Дм. 5,7 см. IX в. Рингувенанай, р-н Куршенанай. КГХМ 932 : 6
403. Пластинчатая ромбовидная, покрытая листовым серебром, фибула (реконструкция). Бронза и серебро. Дм. 4,2 см. IX—X в. Лайвьяй, р-н Салантай. Погребение № 157 (1950 г.). ИЭМАН 2 : 841
404. Круглая пластинчатая ажурная фибула. Края украшены двумя рядами чеканенных треугольников. Бронза. Дм. 5 см. IX в. Пришманчай, р-н Кретинга. КГИМ 23
405. Круглая ажурная фибула, в середине четыре переплетенных ужа. Часть отбита. Бронза. Дм. 4,8 см. IX в. Пришманчай, р-н Кретинга. КГИМ 41
406. Круглая пластинчатая зооморфная фибула. Бронза. Дм. 5,35 см. IX в. Лайвьяй, р-н Салантай. Погребение № 53 (1940 г.). КГХМ 1689 : 133
407. Круглая пластинчатая ажурная фибула. Бронза. Дм. 4,8 см. IX в. Граужай, р-н Кедайняй. КГХМ 1082 : 3
408. Круглая ажурная фибула. Бронза. Дм. 4,8 см. IX в. Пришманчай, р-н Кретинга. КГИМ 231
409. Круглая пластинчатая ажурная фибула. Бронза. Дм. 4,7 см. IX в. Лаукжемис, р-н Кретинга. КГХМ 732

410. Арбалетовидная фибула с перекладинами на ножке. Бронза. Дл. 10,6 см. Рубеж VIII—IX в. Пагрибис, р-н Варняй. КГХМ 709 : 25
411. Арбалетовидная литая фибула с перекладинами на ножке. Бронза. Дл. 4,7 см, дл. перекладины 4,3 см. IX—X в. Палукнис, р-н Титувенай. КГХМ 792 : 76
412. Арбалетовидная литая фибула с перекладинами на ножке. Бронза, посеребренная. Дл. 6,1 см, дл. перекладины 6 см. IX—X в. Палтинай, р-н Радвилишкис. КГХМ 818
413. Арбалетовидная фибула с перекладинами на ножке, была украшена серебряной зернью. Бронза. Дл. 8,25 см, дл. перекладины 9,8 см. X—XI в. Пришманчай, р-н Кретинга. КГХМ 925
414. Арбалетовидная фибула с перекладинами на ножке, была украшена серебряными пластинками с чернью (реконструкция). Бронза. Дл. 9 см. X в. Кяулейкай, р-н Кретинга. Погребение № 16. КГХМ
415. Могила девочки во время раскопок. X в. Гинтелишке, р-н Салантай. Погребение № 5 (1940 г.). КГХМ
416. Арбалетовидная литая фибула с граненой поверхностью. К ней прикреплена цепочка с пинцетом на конце. Бронза. Дл. 8,1 см, дл. пинцета 6,7 см. IX—X в. Лайвйай, р-н Салантай. Погребение № 49. КГХМ 1689 : 156
417. Арбалетовидная фибула с украшениями в виде маковых коробочек. Бронза. Дл. 12 см. IX в. Линкмуцай, р-н Пакруоис. ИЭМАН 2725
418. Арбалетовидная фибула с украшениями в виде маковых коробочек. Бронза. Дл. 14 см, ш. 12,9 см. X—XI в. Пришманчай, р-н Кретинга. КГХМ 171
419. Арбалетовидная фибула с зооморфными головками. Бронза. Дл. 7,1 см. IX в. Рекайте, р-н Салантай. КГХМ 1671 : 194
420. Фибула со стилизованным зооморфным орнаментом. Бронза. Дл. 7,82 см. IX в. Паулайчай, р-н Прекуле. Погребение № 3 (1936 г.). КГХМ 836 : 17
421. Арбалетовидная фибула с украшениями в виде головок мака. Бронза, шарнир железный, бывшая бронзовая спираль выкрошилась. Дл. 21,7 см. X—XI в. Стационай, р-н Пакруоис. КГХМ 1769
422. Мужское погребение № 10. В середине виден ряд пристегнутых к одежде фибул, рядом лежит меч. X в. Гинтелишке, р-н Салантай. КГХМ нег. 1692
423. Подковообразная фибула с закрученными концами. Бронза. Дл. 7,5 и 7 см. IX—X в. Палукнис, р-н Титувенай. Погребение № 14. КГХМ 792 : 81
424. Подковообразная тордированная фибула с отогнутыми концами. Бронза. Дл. 7,1 см. IX—X в. Окрестности Каунаса. КГХМ 747 : 46
425. Подковообразная фибула с маковидными головками. Дужка орнаментирована рядами чеканенных

- треугольников. Бронза. Дл. 7,7 см. X—XI в. Клайшай, р-н Скуодас. КГХМ 940 : 1
426. Подковообразная фибула с маковидными головками. Бронза. Дл. 6,5 см. X—XI в. Лайвйай, р-н Салантай (1950 г.). ИЭМАН 1332
427. Подковообразная фибула с маковидными головками. Игла застежки украшена перпендикулярным выступом в виде «петушиного гребешка». Бронза. Дл. 4,6 см. XI в. Паулайчай, р-н Прекуле. КГХМ 836 : 26
428. Подковообразная фибула с маковидными головками на концах. Игла застежки украшена выступом — «петушиным гребешком». Бронза. Дл. 5,9 см. XI в. Швекшна, р-н Прекуле. ИЭМАН 4209
429. Миниатюрная подковообразная фибула с маковидными головками. Бронза. Дл. 2,4 см. X—XI в. Нижн. Панемуне, р-н Шакай. КГХМ 897 : 3
430. Подковообразная фибула со звездчатыми конусами. Бронза. Дл. 12,4 см. XI в. Стационай, р-н Пакруоис. КГХМ 1798
431. Подковообразная фибула с высокими многоугольными концами, украшенными чеканенными глазками. Дужка украшена рядами нанскось расположенных насечек. Бронза. Дл. 5,2 см. XI в. Литва. КГХМ
432. Миниатюрная подковообразная фибула с звездчатыми головками. Бронза. Дл. 2,35 см. XI—XII в. Саргенай (пригород Каунаса). Трупосожжение ремесленника — клад. КГХМ 1590 : 775
- 433—435. Застегивание подковообразной фибулы. Фибула со спиральными концами. Бронза. Дл. 3,9 см. X—XI в. Рагува, р-н Трошкунай. КГХМ 885 : 19
436. Круглая фибула. Бронза. Дл. 4,35 см. XI в. Паулайчай, р-н Прекуле. КГХМ 836 : 28
437. Подковообразная фибула со звездчатыми соединенными концами. Дужка разделена на несколько частей, которые были покрыты серебром. Игла прикреплена внизу фибулы. Бронза. Дл. 5,9 см. XI в. Пришманчай, р-н Кретинга. КГХМ 74
438. Подковообразная фибула с звездчатыми концами (реконструкция, см. илл. 437)
439. Подковообразная фибула со звездчатыми концами. Бронза. Дл. 4,9 см. X—XI в. Жибининкай, р-н Кретинга. КГХМ 769 : 1
440. Подковообразная фибула с орнаментированными зооморфными головками. Бронза. Дл. 4,4 см. XI в. Скеряй, р-н Седа. КГХМ 829 : 1
441. Миниатюрная подковообразная фибула с зооморфными концами. Бронза. Дл. 3,5 см. XI в. Лайвйай, р-н Салантай. ИЭМАН 1067
442. Фибула с отогнутыми зооморфными головками. Игла не сохранилась. Бронза. Дл. 5,5 см. X—XI в. Вайгува, р-н Ужвентис. КГХМ 870 : 2

443. Подковообразная фибула с отогнутыми головками. Бронза. Дл. 5,85 и 5,6 см. XI в. Микитай, р-н Салантай. Клад. КГХМ 1523 : 188
444. Подковообразная тордированная фибула с зооморфными головками. Бронза. Дл. 4,45 см. XI—XIII в. Берег оз. Плателяй, р-н Салантай. КГХМ 924
445. Подковообразная витая фибула с зооморфными головками. Бронза. Дл. 5,5 см. XI—XIII в. Шелпунай, р-н Укмерге. КГХМ 956 : 2
446. Подковообразная фибула с зооморфными головками. Бронза. Дл. 4,85 см. XI—XIII в. Бечай, р-н Укмерге. КГХМ 905 : 5
447. Подковообразная фибула с зооморфными головками. Игла не сохранилась. Бронза. Дл. 4,6 см. XI—XIII в. Рингувенай, р-н Куршеная. КГХМ 932 : 19
448. Миниатюрная подковообразная фибула с зооморфными головками. Бронза. Дл. 2,8 см. XI—XIII в. Калининский, р-н Арёгала. Кедайский краеведческий музей 129 : 16
449. Подковообразная фибула с утолщенными концами. Бронза. Дл. 4,8 см. X—XI в. Гинтелишке, р-н Салантай. КГХМ 793 : 116
450. Подковообразная фибула с плоскими концами. Игла не сохранилась. Бронза. Дл. 5,2 см. X—XI в. Саргенай (пригород Каунаса). Трупосожжение ремесленника — клад. КГХМ 1590 : 787
451. Подковообразная фибула с плоской дужкой. Бронза. Дл. 4,7 см. XI в. Саргенай (пригород Каунаса). Трупосожжение ремесленника — клад. КГХМ 1590 : 786
452. Подковообразная фибула с зооморфными головками. Бронза. Дл. 7,3 см. XI—XII в. Палауке, р-н Вильнюс. КГХМ 929 : 3
453. Подковообразная фибула с многоугольными головками. Бронза. Дл. 6,6 и 6,5 см. X—XI в. Папруджай, р-н Шяуляй. КГХМ 714 : 8
454. Погребение № 7 в Гинтелишке, р-н Салантай. Особенно много подковообразных фибул. X—XI в.
455. Трупосожжение № 8 с остатками гроба. Лаздининкай, р-н Кретинга. КГХМ нег. 1790
456. Головка булавки с подвеской, к которой был прикреплен ряд цепочек (реконструкция). Поверхность головки и подвески были покрыты серебром. Бронза и серебро. Дл. головки 8,8 см. VIII—IX в. Кяулейкай, р-н Кретинга. Погребение № 43 (1940 г.). КГХМ
457. Арбалетовидная с перекладинами, покрытая листовым серебром, фибула (реконструкция, см. илл. 413). X—XI в. Пришманчай, р-н Кретинга
458. Подвеска, покрытая листовым серебром и украшенная пятью глазками из синего стекла (реконструкция). Бронза. IX в. Лайвйай, р-н Салантай. ИЭМАН

459. Булавка с трехугольной головкой и подвеской в виде лунницы с цепочками (реконструкция). Бронза и серебро. Дл. 22,5 см. IX в. Лайвйай, р-н Салантай. ИЭМАН 2 : 6
460. Булавки с крестовидными головками, подвесками и цепочками (реконструкция). Дл. булавки 19,8 см. IX—X в. Рукуйжяй, р-н Жагаре. КГХМ 1685 : 3, 4
461. Булавка с крестовидной головкой (реконструкция). Головка была покрыта листовым серебром и украшена пятью посеребренными конусиками. Бронза. Дл. 32 см. XI в. Лайвйай, р-н Салантай. Погребение № 209. ИЭМАН 1264
462. Две булавки с крестовидными головками. Булавки соединены рядами цепочек (реконструкция). Головки булавок были украшены серебряными конусиками. Подвески были покрыты серебром и украшены глазками из синего стекла. Бронза. Дл. булавок 29,2 см, дл. головок 6,5 см. XI в. Пришманчай, р-н Кретинга. ИЭМАН 5389 : 62
463. Ожерелье из янтарных бус (реконструкция). Дл. большей бусины 3 см, меньшей бусины 1,7 см. XI—XII в. Швекшна, р-н Прекуле. ИЭМАН 4771
464. Ожерелье из бусин темно-синего стекла (реконструкция). X—XI в. Швекшна, р-н Прекуле. ИЭМАН
465. Ожерелье из бусин темно-синего стекла (реконструкция). Средний дм. бусин 1,5 см. Среди стеклянных бусин имеются и бусы из цветной эмали. XI—XII в. Швекшна, р-н Прекуле. ИЭМАН 4771
466. Ожерелье, составленное из бронзовых спиральных пронизок, разделенных бусами из темно-синего стекла, а также бронзовыми бусами в виде бочонка или многоугольника (реконструкция). Бусы были нанизаны на кожаный шнурок. IX—X в. Кяулейкай, «Кирмину калнас», р-н Кретинга. ИЭМАН 5390 : 324
467. Булавка с головкой в виде удлиненного ромба (реконструкция, см. илл. 471)
468. Пластинчатая булавка с вырезными краями (реконструкция). Бронза. Дл. 41,5 см. XI в. Лайвйай, р-н Салантай. ИЭМАН 2 : 639
469. Булавка с колесовидной головкой для прикрепления головного убора (реконструкция). Бронза. Дл. 24,7 см, дл. головки 3,1 см. IX—X в. Лайвйай, р-н Салантай. Погребение № 155. ИЭМАН 2 : 791
470. Булавка с круглой ажурной головкой. Бронза. Дл. 10,1 см, дл. головки 3,2 см. IX—X в. Пришманчай, р-н Кретинга. КГХМ 393
471. Булавка с головкой в виде удлиненного ромба, украшенного четырехугольными ямками. Часть иглы отломана. Дл. 11,6 см. IX в. Лайвйай, р-н Салантай. Женское погребение № 12 (1940 г.). КГХМ 1689 : 47
472. Булавка с ромбовидной головкой. Бронза. Дл. 10,3 см. IX в. Лайвйай, р-н Салантай. Погребение № 54 (1940 г.). КГХМ 1689 : 186

473. Перстень со спиральными концами. Бронза. Дм. 2,5 см. IX в. Вершвай (пригород Каунаса). Трупосожжение № III (1939 г.). КГХМ 1590 : 234
474. Булавка со спиральной головкой. Бронза. Дл. 6,6 см. IX в. Лайвяй, р-н Салантай. Погребение № 57. КГХМ 1689 : 213
475. Булавка со спиральной головкой. Бронза. Дл. 8,3 см. IX в. Лайвяй, р-н Салантай. Погребение № 58 (1940 г.). КГХМ 1689 : 219
476. Подвеска. Бронза, покрытая орнаментированной серебряной пластинкой с глазком из синего стекла (реконструкцию см. илл. 458). Дм. 7,8 см. IX в. Лайвяй, р-н Салантай. Погребение 92 (1940 г.). КГХМ 1689 : 371
477. Булавка с треугольной головкой и рельефными украшениями. Бронза. X в. Пришманчяй, р-н Кретинга (1909 г.). КГХМ нег. 55
478. Булавка с крестовидной плоской головкой. Бронза. Дл. 13,8 см. VII—VIII в. Литва. КГХМ 1637
479. Крестовидная булавка. Поверхность булавки была покрыта листовым серебром. Бронза. Дл. 22,9 см. VII—VIII в. Кяулейкяй, «Кирмину калнас», р-н Кретинга. КГХМ 767 : 6
480. Крестовидная булавка с ромбовидными посеребренными украшениями в середине головки. Бронза. Дл. 19,9 см. Рубеж VIII—IX в. Лайвяй, р-н Салантай. Погребение № 67 (1940 г.). КГХМ 1689 : 272
481. Крестовидная булавка с ромбовидным украшением посредине головки. Бронза. Дл. 11,8 см. VIII в. Памушис, р-н Пакруонс. КГХМ 1634
482. Крестовидная булавка. Бронза. Дл. 16,9 см, ш. головки 4,4 см. VIII—IX в. Папиле, р-н Акмяне, между холмами Пилес и Пашалпос, у р. Венты. КГХМ 772 : 4
483. Булавка с крестовидной плоской головкой, украшенной концентрическими кругами. Бронза. Дл. 14,9 см. IX—X в. Радвиляй, р-н Шяуляй. КГХМ 785 : 1
484. Крестовидная булавка, украшенная листовым серебром, с подвеской и цепочками. Бронза. Дл. 19,8 см. IX—X в. Рудайчяй II, р-н Кретинга (1940 г.). КГХМ 1700 : 101
485. Две крестовидные булавки, соединенные рядами цепочек. Головки и подвески украшены серебром. Бронза. Дл. булавки 19,5 см, ш. головки 6,4 см. X в. Лепоряй, р-н Йонишкис. КГХМ 1627
486. Две крестовидные булавки, соединенные цепочками. Головки и привески украшены. Бронза. Дл. булавки 19 см. IX—X в. Папиле, р-н Акмяне. КГХМ 1797
487. Крестовидные булавки. Бронза. Дл. 15,4 см. X в. Вежлаукис, р-н Титувеная. КГХМ 1519 : 16
488. Браслет плоского полукруглого сечения, весь орнаментирован штрихованными ромбами. Бронза. Дм. 6 см, ш. 1,3 и 1,6 см. VIII—IX в. Саргенай (пригород Каунаса). Трупосожжение ремесленника — клад. КГХМ 1590 : 941
489. Браслет с выпукло-вогнутым сечением и расширяющимися концами. Вся поверхность покрыта штрихованными ромбами. Бронза. Дм. 6,1 см. VIII—IX в. Смильгеляй, р-н Йонишкелис. КГХМ 809 : 12
490. Браслет с выпукло-вогнутым сечением и суживающимися концами. Бронза. Дм. 11,35 см. IX—X в. Смильгеляй, р-н Йонишкелис. КГХМ 809 : 17
491. Браслет с крепко выпукло-вогнутым сечением и сильно расширенными концами (реконструкция). Бронза. Дм. 9,7 см. IX в. Лайвяй, р-н Салантай. ИЭМАН 2 : 2
492. Два браслета с выпукло-вогнутым сечением и сильно расширенными концами. Бронза. Дм. 7,4 см. VIII—IX в. Лайвяй, р-н Салантай. Погребение № 67. КГХМ 1689 : 273, 274
493. Браслет, выпуклого треугольного сечения. Бронза. Дм. 11,2 см. X—XI в. Саргенай (пригород Каунаса). Трупосожжение ремесленника — клад (1939 г.). КГХМ 1590 : 939
494. Два полукруглого сечения браслета, украшенные волнистым орнаментом. Бронза. Дм. 6,9 и 6,6 см. IX—X в. Кяулейкяй, «Кирмину калнас», р-н Кретинга (1908 г.). ИЭМАН 5390 : 156, 157
495. Два полукруглого сечения браслета, украшенные ромбиками с выпуклой точкой в середине. Бронза. Дм. 6,8 и 6,9 см. IX—X в. Кяулейкяй, «Кирмину калнас», р-н Кретинга (1908 г.). ИЭМАН 5390 : 158, 159
496. Реконструкция браслетов (илл. 494)
497. Реконструкция браслетов (илл. 495)
498. Спиральный браслет, у грани украшенный насечками. Бронза. Дм. 8 см. VIII—IX в. Мельдняй, р-н Пакруонс. КГХМ 1750 : 4
499. Спиральный браслет с орнаментированными гранью и концами. Бронза. Дм. 7,5 см, выс. 15,8 см. IX—X в. Слепсняя, р-н Йонишкис. КГХМ 1620
500. Два цилиндрических браслета с выпуклой поперечной гранью посредине. Бронза. Выс. 10 см, дм. 9,8 см. IX—X в. Лепоряй, р-н Йонишкис. КГХМ 1617 : 1, 2
501. Массивный браслет со слегка утолщенными концами шестиугольного сечения. Поверхность богато орнаментирована рядами ромбов и треугольников. Бронза. Дм. 10 см. IX—X в. Литва. КГХМ 1796
502. Массивный браслет треугольного сечения. Поверхность орнаментирована рядами треугольников. Бронза. Дм. 7,7×6,5 см. IX—X в. Окрестности Вильнюса. КГХМ 751 : 70
503. Массивный браслет треугольного поперечного сечения со слегка утолщенными концами. Бронза. Дм. 7,9×7,2 см. IX—X в. Моккайчяй, р-н Прекуле. КГХМ 718 : 1
504. Массивный браслет с сильно расширенными концами. Дм. 11,5 см. IX—X в. Смильгеляй, р-н Йонишкелис. КГХМ 809 : 15
505. Браслет с зооморфными концами, на дужку надета спираль. Бронза. Дм. 7,9 см. IX—X в. Лукняй, р-н Скуодас. КГХМ 831 : 6
506. Браслет с зооморфными концами и тордированной дужкой. Бронза. Дм. 7,9×5,5 см. X—XI в. Лайвяй, р-н Салантай. Погребение № 70 (1950 г.). ИЭМАН 2 : 327
507. Браслет с зооморфными, расширенными и сплюснутыми концами. Бронза. Дм. 7,5 см. X—XI в. Рудайчяй, р-н Кретинга. КГХМ 878 : 2
508. Браслет с зооморфными концами. Дужка посредине расширена и украшена тремя группами поясков с насечками. Концы треугольные, с малозаметными ушками. Бронза. Дм. 6,6 см, ш. дужки 2,7 см, ш. конца 1,7 см. X—XI в. Пришманчяй, р-н Кретинга. Погребение № 27. КГХМ 100
509. Браслет с зооморфными концами. Бронза. Дм. 7,9 см. X—XI в. Саргенай (пригород Каунаса). Трупосожжение ремесленника — клад (1939 г.). КГХМ 1590 : 944
510. Браслет с зооморфными концами, украшенный мелкими глазками. Бронза. Дм. 8,5×6,4 см. X—XI в. Палукнис, р-н Титувеная (1909 г.). КГХМ 792 : 107
511. Браслет с зооморфными утончающимися концами. Дм. 7,7 см. X—XI в. Гинтелишке, р-н Салантай. КГХМ 793 : 56
512. Браслет с зооморфными (копытообразными) концами, с дужкой треугольного сечения. Бронза. Дм. 7,4 см. X—XI в. Вершвай (пригород Каунаса). Трупосожжение № III (1939 г.). КГХМ 1590 : 229
513. Браслет с зооморфными концами, с расширенной посредине дужкой, украшенной группами насеченных полосок, ромбами и точками. Бронза. Дм. 8,4 см, ш. дужки 1,6 см. XI—XII в. Пришманчяй, р-н Кретинга. КГХМ 313
514. Браслет с утончающимися зооморфными концами. Дужка украшена рядами треугольников. Бронза. Дм. 7,7×5,7 см. XI—XII в. Окрестности Каунаса. КГХМ 747 : 9
515. Городище. Бубяй, р-н Шяуляй
516. Браслет с утончающимися концами. Бронза. Дм. 7,1 см. IX—X в. Лайвяй, р-н Салантай. Погребение № 1 (1940 г.). КГХМ 1689 : 26
517. Браслет с утончающимися концами, ромбического поперечного сечения, украшенный треугольниками. Бронза. Дм. 7 см × 6,6 см. X—XI в. Микитай, р-н Салантай. Клад. КГХМ 1523 : 184
518. Браслет ромбического сечения. Бронза. Дм. 7,7×6,4 см. XI в. Гинтелишке, р-н Салантай. КГХМ 1703 : 320
519. Ленточный браслет неправильного сечения. Бронза. Дм. 7,5 см. IX—X в. Лидувеная, р-н Титувеная, берег Дубисы. КГХМ 743 : 13
520. Два браслета неправильного сечения. Бронза. Дм. 8 и 8,3 см. X в. Гинтелишке, р-н Салантай. Женское погребение № 14 (1940 г.). КГХМ 1703 : 134, 135
521. Браслет, сплошь орнаментированный ромбами и поперечными насечками. Бронза. Дм. 8,7×6,4 см. X—XI в. Рудайчяй II, р-н Кретинга. Погребение № 9 (1940 г.). КГХМ 1775 : 2
522. Спиральный перстень. Бронза. Дм. 2,5 см, ш. 2,8 см. IX в. Лайвяй, р-н Салантай. Погребение № 4 (1940 г.). КГХМ 1689 : 37
523. Спиральный перстень. Бронза. Дм. 2,7 см, ш. 2,8 см. IX—X в. Папруджяй, р-н Шяуляй. КГХМ 714 : 10
524. Перстень. Бронза. Дм. 2,7 см, ш. 2,5 см. IX—X в. Лидувеная, р-н Титувеная, у р. Дубисы. КГХМ 743 : 16
525. Перстень. Бронза. Дм. 2,55 см. IX—X в. Рингувеная, р-н Куршеная. КГХМ 932 : 47
526. Перстень. Бронза. Дм. 2,1 см. X—XI в. Дягесяй, р-н Линкува. КГХМ 884 : 4
527. Перстень. Бронза. Дм. 2 см. X—XI в. Рингувеная, р-н Куршеная. КГХМ 932 : 44
528. Перстень с заходящими один за другой концами и нарезной передней частью. Бронза. Дм. 3,2 см. X—XI в. Бубяй, р-н Шяуляй. Городище. КГХМ 1503 : 32
529. Перстень с плетеной передней частью и заходящими один за другой концами. Бронза. Дм. 3,3 см. XII—XIV в. Пашиле, р-н Кельме. КГХМ 801 : 2
530. Перстень с утолщенной орнаментированной передней частью треугольного сечения. Бронза. Дм. 2,6 см. XI—XII в. Алтонишкяй, р-н Каунас. КГХМ 1322
531. Перстень. Бронза. Дм. 3,05 см. X—XI в. Патумшалай, р-н Ужвентис. КГХМ 936 : 17
532. Перстень с утолщенной орнаментированной передней частью. Бронза. Дм. 2,75 см. X—XII в. Папилис, р-н Ужвентис. КГХМ 931 : 4
533. Перстень. Серебро. Дм. 2,35 см, ш. 0,95 см. XIII—XVI в. Паулайчяй, р-н Прекуле (1936 г.). КГХМ 836 : 109
534. Женское трупосожжение № 10 с берестяной коробочкой. Яздай, р-н Кретинга (1940 г.). КГХМ нег. 1635
535. Берестяная коробочка из вышеуказанного погребения с принадлежностями для витя поясов (во время раскопок)
536. Угол шерстяной накидки-скапета четырехпасменного тканья, по краям вотканы витые пояски. Накидка украшена также бронзовыми бляшками, спиральными пронизками и подвесками (реконструкцию см. илл. 565). Дл. бляшек 4,5 см. IX—X в. Шаукотас, «Бурнико калнас», р-н Радвилшкис. КГХМ 1767

537. Ажурная шпора (реконструкция). Бронза. Дм. 9,1 см, ш. 1,9 см. X—XI в. Лайвяй, р-н Салантай. Погребение № 152. ИЭМАН 2 : 773
538. Ажурная ленточная шпора. Дм. 9,5 см, ш. 1,8 см. X—XI в. Лайвяй, р-н Салантай (1940 г.). КГХМ 1689 : 441
539. Шпора. Бронза. Дм. 8,8 см, ш. 1,4 см. XI—XII в. Паулайчяй, р-н Прекуле. КГХМ 836 : 67
540. Пояс, окованный бронзовыми пластинками (реконструкция). Ш. пояса около 3,2 см. X—XI в. Вершвай (пригород Каунаса). Трупосожжение № LXI (1939 г.). КГХМ 1590 : 686
541. Части пояса с бронзовыми оковками, украшенными глазками и конусиками (реконструкция). Ш. пояса около 1,5 см. X—XI в. Лайвяй, р-н Салантай. Мужское погребение № 60 (1940 г.). КГХМ 1689 : 243—245
542. Поясная пряжка и конец оковки, украшенной бронзовыми и серебряными пластинками и конусиками (реконструкция). Ш. пояса около 1,7 см. X—XI в. Лайвяй, р-н Салантай. Мужское погребение № 60 (1940 г.). КГХМ 1689 : 241, 242
543. Поясная пряжка с оковкой. Бронза. Дл. пряжки 3,8 см, дл. оковки 3,9 см. IX—X в. Гинтелишке, р-н Салантай. Трупосожжение № III. КГХМ 1703 : 239
544. Поясная пряжка с оковкой. Серебро. Ш. 4,2 см. VII—IX в. Быв. Вильнюсская губ. КГХМ 1771
545. Кожанный пояс, украшенный бронзовыми гвоздиками. Ш. 2,6 см. X—XI в. Мажейкяй, р-н Мажейкяй. КГХМ 1795 : 1
546. Кожанный пояс, украшенный бронзовыми гвоздиками. Ш. 3,4 см. X—XI в. Мажейкяй, р-н Мажейкяй. КГХМ 1795 : 2
547. Кожанный пояс, украшенный бронзовыми гвоздиками. Ш. 3,7 см. X—XI в. Мажейкяй, р-н Мажейкяй. КГХМ 1795 : 3
548. Пояс (реконструкция) (илл. 545)
549. Пояс (реконструкция) (илл. 546)
550. Пояс (реконструкция) (илл. 547)
551. Пояс, украшенный бронзовыми гвоздиками (реконструкция). X—XI в. Мажейкяй, р-н Мажейкяй. КГХМ 1795 : 4
552. Пояс, украшенный бронзовыми и серебряными оковками (реконструкция). Ш. пояса около 2,5 см. IX—X в. Лайвяй, р-н Салантай. Мужское погребение № 99 (1940 г.). КГХМ 1689 : 415
553. Кожанный пояс, украшенный шестью рядами переплетенных бронзовых проволочек (реконструкция). Ш. пояса 2,8 см. XI в. Лайвяй, р-н Салантай (1950 г.). ИЭМАН 2 : 622
554. Кожанный пояс, украшенный прямоугольными бронзовыми пластинками (реконструкция). IX—X в. Лайвяй, р-н Салантай (1940 г.). КГХМ
555. Городище Вершвай (пригород Каунаса)
556. Стремя (реконструкция). Выс. 15 см. XI—XII в. Граужай, р-н Кедайняй. Конское погребение № 24 (1938 г.). КГХМ 1455 : 305
557. Стремя (реконструкция). Железо, инкрустированное серебром. Выс. 14,4 см. XI—XIII в. Римаисай, р-н Рамигала. КГХМ 990 : 7
558. Две части складного ажурного стремени. Бронза. Дл. отдельных частей 4,1 см. Жасинас, р-н Шилале. КГХМ 843 : 2
559. Деталь конского погребения № 28 со стремями и бляшками, которыми была украшена узда. XI—XII в. Граужай, р-н Кедайняй (1938 г.). КГХМ нег. 992
560. Деталь конского погребения № 116 с серебряными оковками узды. XI—XIII в. Вершвай (пригород Каунаса) (1939 г.). КГХМ нег. 1457
561. Часть узды (реконструкция). Узда кожаная, сплошь покрытая рельефными свинцовыми, крытыми серебром, оковками. XI—XIII в. Вершвай (пригород Каунаса). Конское погребение № 116 (1939 г.). КГХМ
562. Деталь конского погребения № 23 с оковками узды, пряжкой и бляшками для украшения. Пакапай, р-н Вилькия. КГХМ нег. 1280
563. Деталь конского погребения № 17 с трензелями и стремями. XI—XIII в. Вершвай (пригород Каунаса) (1939 г.). КГХМ нег. 1347
564. Деталь головы из конского погребения № 13. Украшения на лбу лошади. XI—XIII в. Вершвай (пригород Каунаса) (1939 г.). КГХМ нег. 1084
565. Часть шерстяной накидки-скапета четырехпасменного тканья, по краям вотканы витые пояски (см. илл. 536). Накидка была украшена также пристегнутыми бронзовыми бляшками и спиральными пронизками (реконструкция). IX—X в. Шаукотас «Бурнюо калнас», р-н Радвилишкис. КГХМ 1767
566. Литовский воин с конем (реконструкция). Начало II тысячелетия
567. Два женских наряда начала II тысячелетия (реконструкция)
568. Стремя. Железное с серебряной инкрустацией (реконструкция). XI—XIII в. Майшимай, р-н Рамигала. КГХМ 1012 : 3
569. Деталь головы из конского погребения № 144. Сохранились удила и привески на лбу лошади. X—XIII в. Вершвай (пригород Каунаса) (1939 г.). КГХМ нег. 1479
570. Курган № 31 с северо-запада. Капитонишкис, р-н Кайшядорис. АЭСИИ нег. 3491
571. Городище с развалинами башни. Лишкява, р-н Вейсеяй
572. Клад серебряных украшений: 2 шейных гривны с витой-плетеной дужкой, две подковообразных фибулы, ожерелье, серебряные слитки. Часть украшений местные, а часть привозные. XIII—XIV в. Окрестности Кретинги (?). КГХМ 1134 : I—II
573. Шейная гривна с витой-плетеной дужкой. Серебро. Дм. 14,6 см. XIII—XIV в. Окрестности Кретинги (?). Из клада (илл. 572). КГХМ 1134 : 1
574. Шейная гривна с витой-плетеной дужкой, крючком и петлей на концах. Серебро. Дм. 15,9 см. Литва. ИЭМАН 5442
575. Клад из Скаудвиле, р-н Таураге. Украшения: шейная гривна с витой-плетеной дужкой и орнаментированной застежкой, дм. 14 см; два браслета с заходящими один за другой концами и две подковообразных фибулы. Кроме украшений, в кладе было найдено 15 серебряных литовских слитков. Серебро. XIV в. КГХМ ТВ 554—558
576. Подковообразная фибула с многоугольными головками. Серебро. Дм. 4,6 см. XI—XIII в. Граужай, р-н Кедайняй. Трупосожжение купца № 54 (1938 г.). КГХМ 1329 : 8
577. Перстень с широкой передней частью, украшенной рядами глазков и треугольников. Серебро. Дм. 2,6 см, ш. 2,9 см. XI—XIII в. Швекшна, р-н Прекуле. ИЭМАН 4188
578. Шейная гривна с витой-плетеной дужкой и плоскими концами. Серебро. XIII—XIV в. Окрестности Кретинги (?). Из клада (илл. 572). КГХМ 1134 : 2
579. Два витых-плетеных браслета. Серебро. Дм. 9,5 см и 8,8 см. XIII—XIV в. Гелёгаляй, р-н Коварскас (из клада серебряных изделий). КГХМ 840 : 1, 2
580. Плетеная шейная гривна. Бронза. Дм. 21 см. XIII—XIV в. Шакарня, р-н Титувенай. ИЭМАН 3952
581. Перстень с плетеной передней частью и заходящими один за другой концами. Серебро. Дм. 2,6 см. XIII—XIV в. Литва. КГХМ 1794
582. Круглая фибула с нарезным орнаментом. Бронза. Дм. 3,7 см. XIII—XIV в. Восгеляй, р-н Дусетос. Городище. КГХМ 974 : 4
583. Круглая фибула, застежка не сохранилась. Серебро. Дм. 3,6 см. XIII—XIV в. Гелёгаляй, р-н Коварскас (из клада серебряных украшений) (илл. 579). КГХМ 840 : 7
584. Круглая пластинчатая фибула с восьмью выпуклостями. Бронза. Дм. 4,9 см. XIV—XV в. Контряляй, р-н Тельшяй. КГХМ 1784 : 1
585. Круглая фибула с орнаментированной поверхностью. Дм. 4,9 см. XII—XIV в. Литва. КГХМ 942 : 4
586. Круглая пластинчатая фибула. Бронза. Дм. 6,65 см. XIV в. Окрестности Тельшяй. КГХМ 952 : 7
587. Круглая пластинчатая фибула. Бронза. Дм. 8,1 см. XIV в. Городище «Вишпилис», Юрбаркас. КГХМ 1081 : 23
588. Круглая фибула. Бронза. Дм. 3,35 см. XI—XIII в. Саргенай (пригород Каунаса). Трупосожжение ремесленника — клад (1939 г.). КГХМ 1590 : 791
589. Круглая литая фибула. Бронза. Дм. 3,9 см. XI—XII в. Саргенай (пригород Каунаса). Трупосожжение ремесленника — клад (1939 г.). КГХМ 1590 : 792
590. Круглая литая пластинчатая фибула. Бронза. Дм. 3,55 см. XI—XIII в. Окрестности Мажейкяй. КГХМ 1119
591. Пластинчатая литая фибула. Бронза. Дм. 3,25 см. XI—XIII в. Саргенай (пригород Каунаса). Трупосожжение ремесленника — клад (1939 г.). КГХМ 1590 : 799
592. Круглая пластинчатая литая фибула. Бронза. Дм. 3,3 см. XI—XIII в. Граужай, р-н Кедайняй. КГХМ 1455 : 404
593. Круглая ажурная пластинчатая фибула. Бронза. Дм. 3,9 см. XV—XVI в. Пакальнишкяй, р-н Кельме. Погребение № 25 (1913 г.). КГХМ 1751 : 7
594. Перстень. Серебро. Дм. 2,5 см. XVI в. Пакальнишкяй, р-н Кельме. Погребение № 27 (1913 г.). КГХМ 1694 : 7
595. Перстень. Бронза. Дм. 2,3 см. XIII—XV в. Лукне, р-н Скуодас. КГХМ 1080 : 9
596. Перстень с глазком. Бронза, стекло. Дм. 2,3 см. XVI в. Пакальнишкяй, р-н Кельме. Погребение № 27 (1913 г.). КГХМ 1694 : 9
597. Перстень с расширенной передней частью. Бронза. Дм. 2 см. XIV—XVI в. Литва. КГХМ 749 : 12
598. Оковка кошелька с остатками кожи. Бронза. Выс. 4,1 см. XVI в. Даугирдава, р-н Арёгала. КГХМ 1085 : 6
599. Ажурная оковка кошелька. Бронза. Выс. 4,4 см, ш. 3,25 см. XVI в. Дер. Пилькяняй, р-н Утена. КГХМ 1032
600. Оковка с ушком. Бронза. Дл. 3,3 см. XIII—XIV в. Граужай, р-н Кедайняй. КГХМ 1050 : 4
601. Круглая ажурная фибула. Бронза. Дм. 5,2 см. XV—XVI в. Курклинтишкяй, р-н Коварскас. КГХМ 977 : 7

REDAKTORĖS J. GRIGIENĖ ir A. BERMAN
TECHN. REDAKTORIUS V. SERAPINAS
KOREKTORĖS P. SAMARDOKIENĖ ir M. RAUDONIKIENĖ

NUOTRAUKAS DARĖ:

B. BURACAS, P. KULIKAUSKAS, J. MURAUŠKAS,
A. TAUTAVICIUS, ST. VAITKUS

Surinkta, išspausdinta ir įrišta
K. Poželos vardo spaustuvėje
Kaune, Puškino g. 11. Užsak. Nr. 2431.

Giliaspaudės darbai atlikti vadovaujant
skyr. vedėjui B. Baltrušaičiui

Iškili spauda atlikta vadovaujant skyr. vedėjui
B. Lukošiiui

Įrišimas atliktas vadovaujant
skyr. vedėjui St. Kačanauskui

Popierius — J. Janonio vardo popieriaus fabriko gamybos

Pasirašyta spaudai 1958. XI. 19. LV 04549. Leidinio Nr. 2521. Tiražas 6000 egz.
Popierius 60×92¹/₈ — 23,75 pop. l. = 47,5 sp. l., 47, leid. l. Kaina 44 rb
10—3

*

РЕДАКТОРЫ Ю. ГРИГЕНЕ и А. БЕРМАН
ТЕХН. РЕДАКТОР В. СЕРАПИНАС
КОРРЕКТОРЫ П. САМАРДОКЕНЕ и М. РАУДОНИКЕНЕ

ФОТОСНИМКИ ДЕЛАЛИ:

Б. БУРАЧАС, СТ. ВАЙТКУС, П. КУЛИКАУСКАС,
И. МУРАУСКАС, А. ТАУТАВИЧЮС

Набор, печать и переплет
типографии им. К. Пожель,
Каунас, ул. Пушкина 11. Заказ № 2431

Работы глубокой печати выполнены под руководством
зав. отд. Б. Балтрушайтиса

Работы высокой печати выполнены под руководством
зав. отд. Б. Лукошюса

Переплетные работы выполнены под руководством
зав. отд. Ст. Качанаускаса

Бумага — бум. фабрики им. Ю. Янониса

Подписано к печати 19. XI. 1958. ЛВ 04549. Издательский № 2521. Тираж
6000 экз. Бумага 60×92¹/₈ — 23,75 бум. л. = 47,5 печ. л.; 47 изд. л.
Цена 44 rb
10—3