

XII lentelė. **Kapas 149:** 1 – peilis, 2–4 – tretininko odinio kapšelio fragmentai su apkalais, 5–9 – vaškuotos lentelės odinio dėklo fragmentai (5, 7 – žalvarinės dvinarės sagtelės, 6, 8 – kilpinės grandys ir kryžiaus formos pakabinimo apkaliukai), 10 – Aleksandro denaras, 11 – geležinė sagtelė su prilipusiu audeklo fragmentu. **Kapas 156:** 12–13 – žiedai, 14–15 – segės.

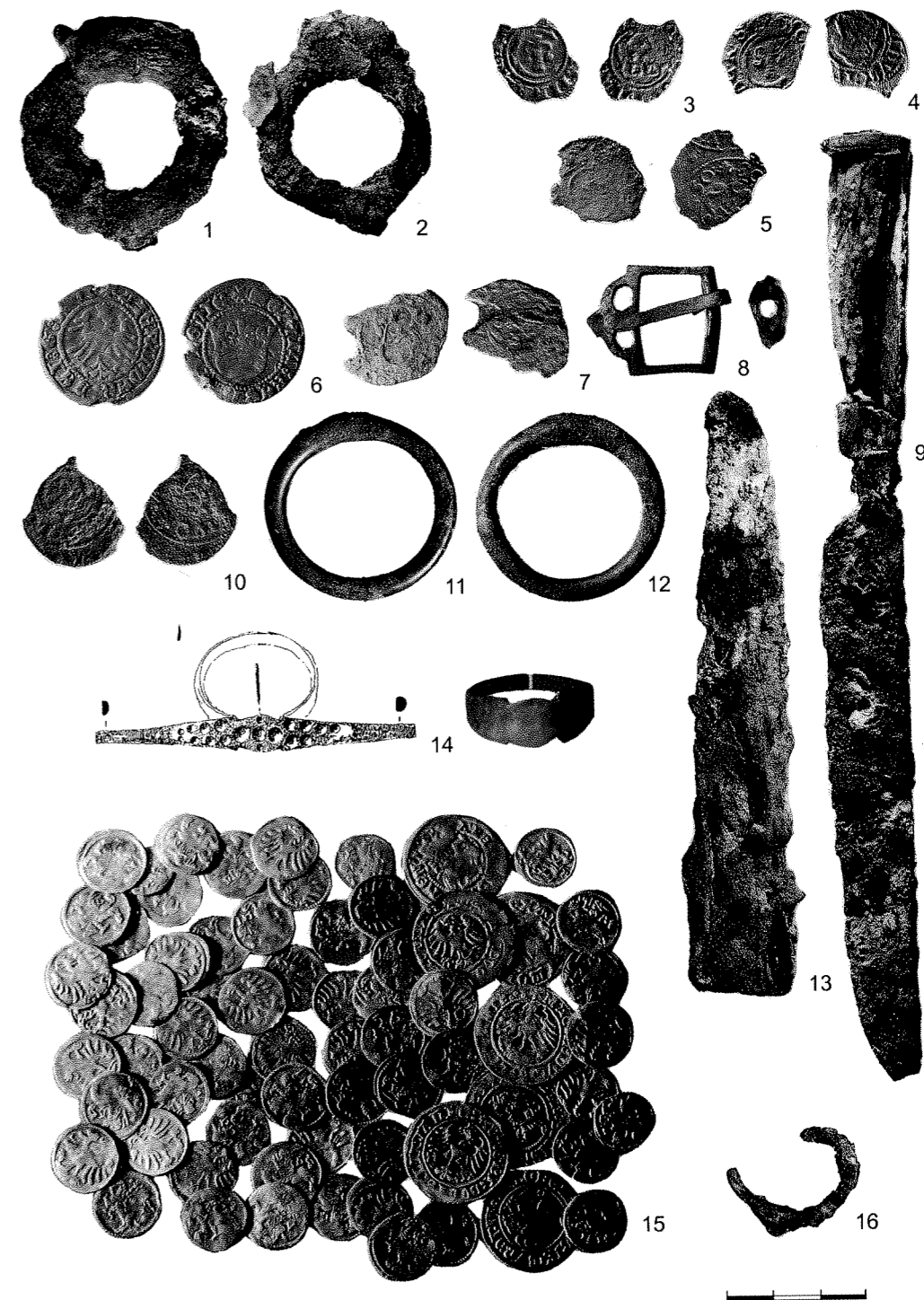

XIII lentelė. **Kapas 154:** 1–2 – geležinės grandys. **Kapas 162:** Kristinos Augustos Rygos m. šilingai. **Kapas 163:** 6 – Aleksandro lenkiškas pusgrašis, 7 – Zigmanto III Vazos Rygos m. šilingas, 8 – žalvarinė sagtelė ir plokštelė, 9 – peilis. **Kapas 165:** 11–12 – žalvarinės grandys, 13 – peilio fragmentas. **Kapas 173:** 10 – Kristinos Augustos Rygos m. šilingas. **Kapas 177:** 14 – žiedas, 15 – 72 monetos, 16 – geležinės sagtelės (ar grandies) fragmentas.

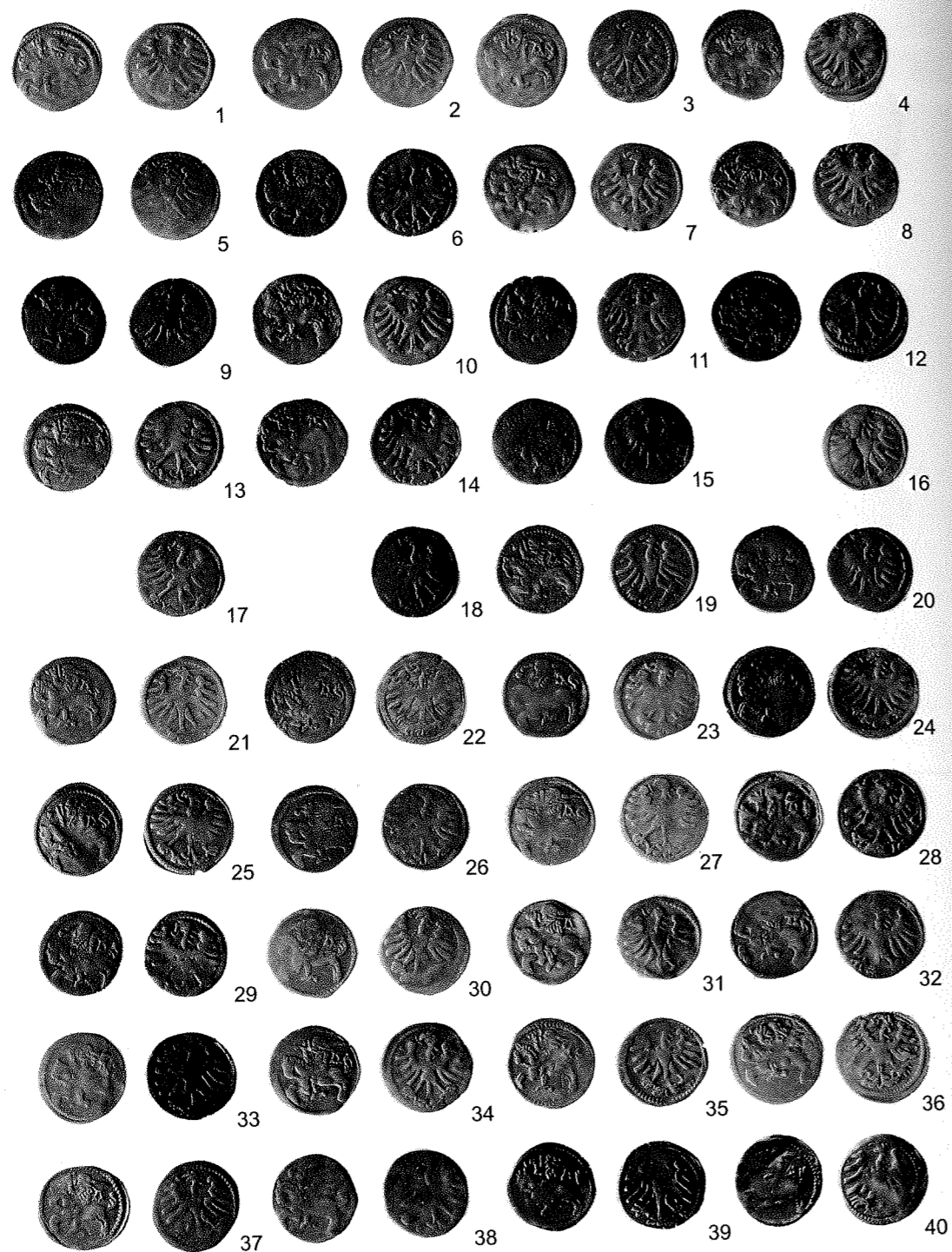

XIV lentelė. Kapas 177: 1-40 – Aleksandro denarai.

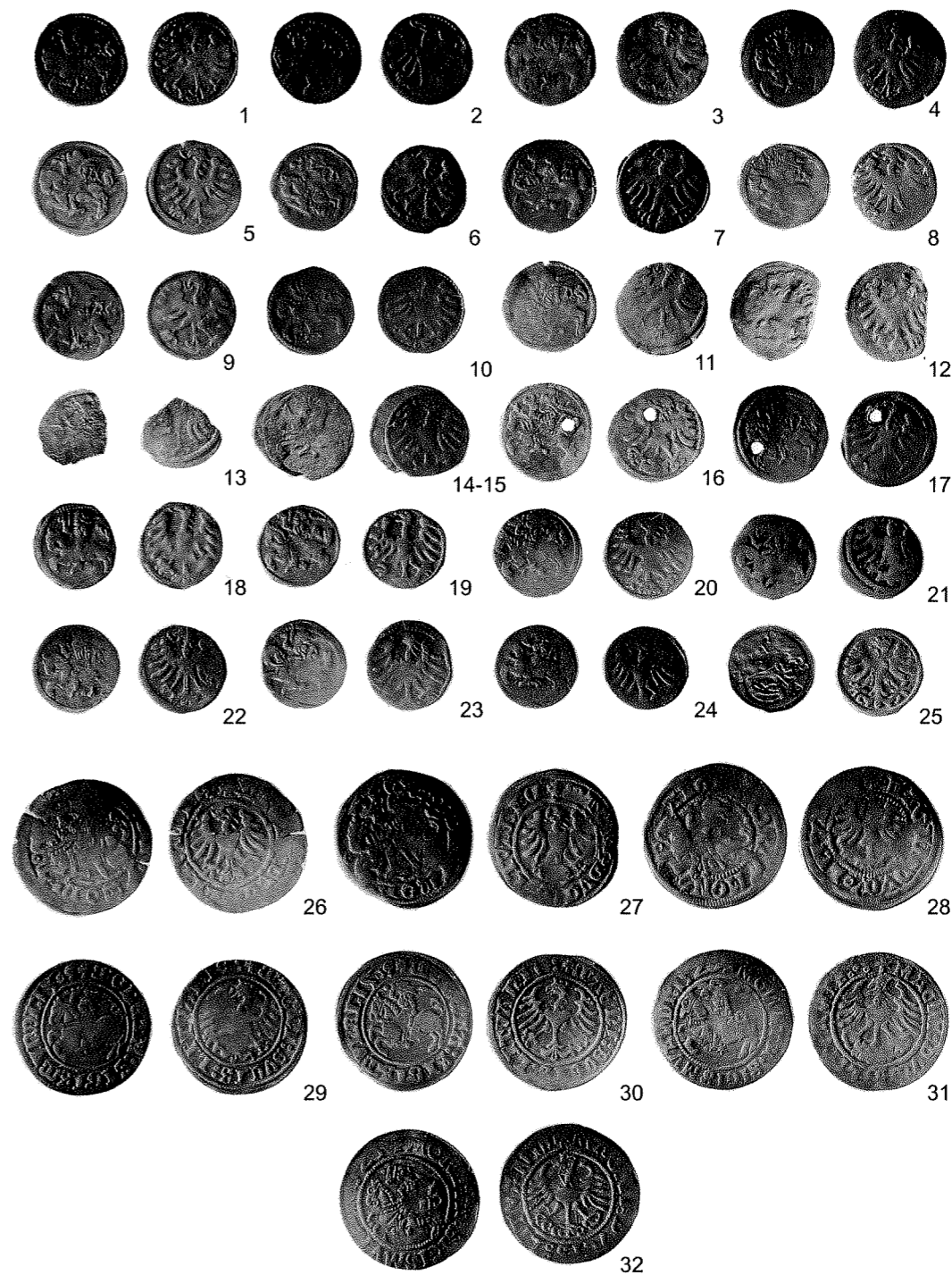

XV lentelė. Kapas 177: 1-24 – Aleksandro denarai, 25 – Žygimanto Senojo lenkiškas denaras, 26-28 – Aleksandro pusgrašiai, 29-32 – Žygimanto Senojo pusgrašiai (29-30 – 1509 m., 31 – 1520 m., 32 – 1525 m.).



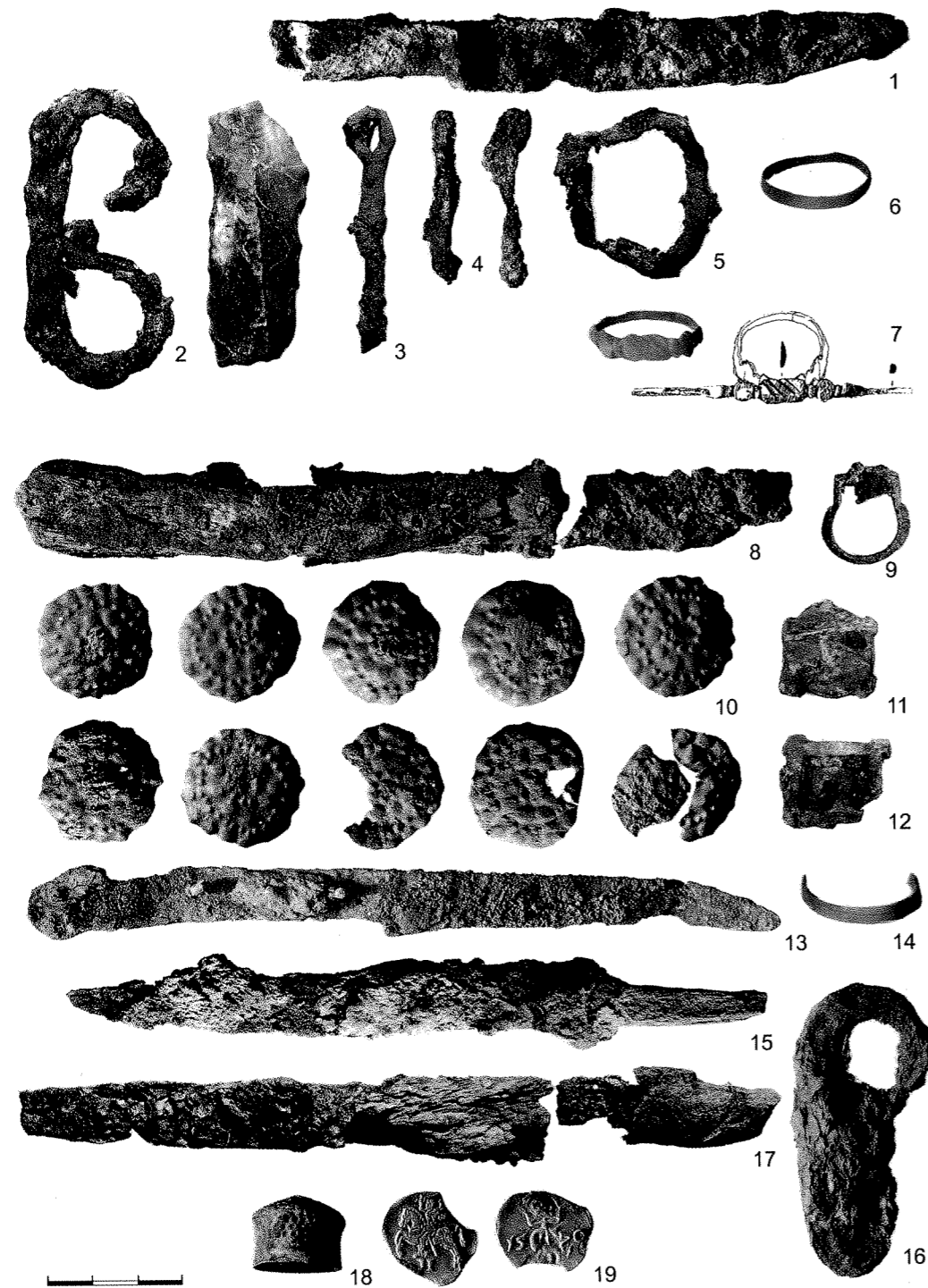

XVI l e n t e l ė. **Kapas 178:** 1 – peilis, 2 – skiltuvas su titnagu, 3 – geležinio rakto fragmentas, 4 – sagties ir rakto fragmentai, 5 – geležinė sagtis. **Kapas 180:** 6 – žiedas. **Kapas 181:** 7 – žiedas. **Kapas 182:** 8 – peilio fragmentai, 9 – žalvarinė sagtelė. **Kapas 185:** 10 – perpetės (?) žalvariniai apkaliukai, 11–12 – tretininko odinio kapšelio apkalai, 13 – peilis, 14 – žiedas. **Kapas 188:** 15 – peilis, 16 – skiltuvas. **Kapas 200:** 17 – peilio fragmentai, 18 – antpirštis, 19 – Žygimanto Augusto 1570 m. dvidenaris.

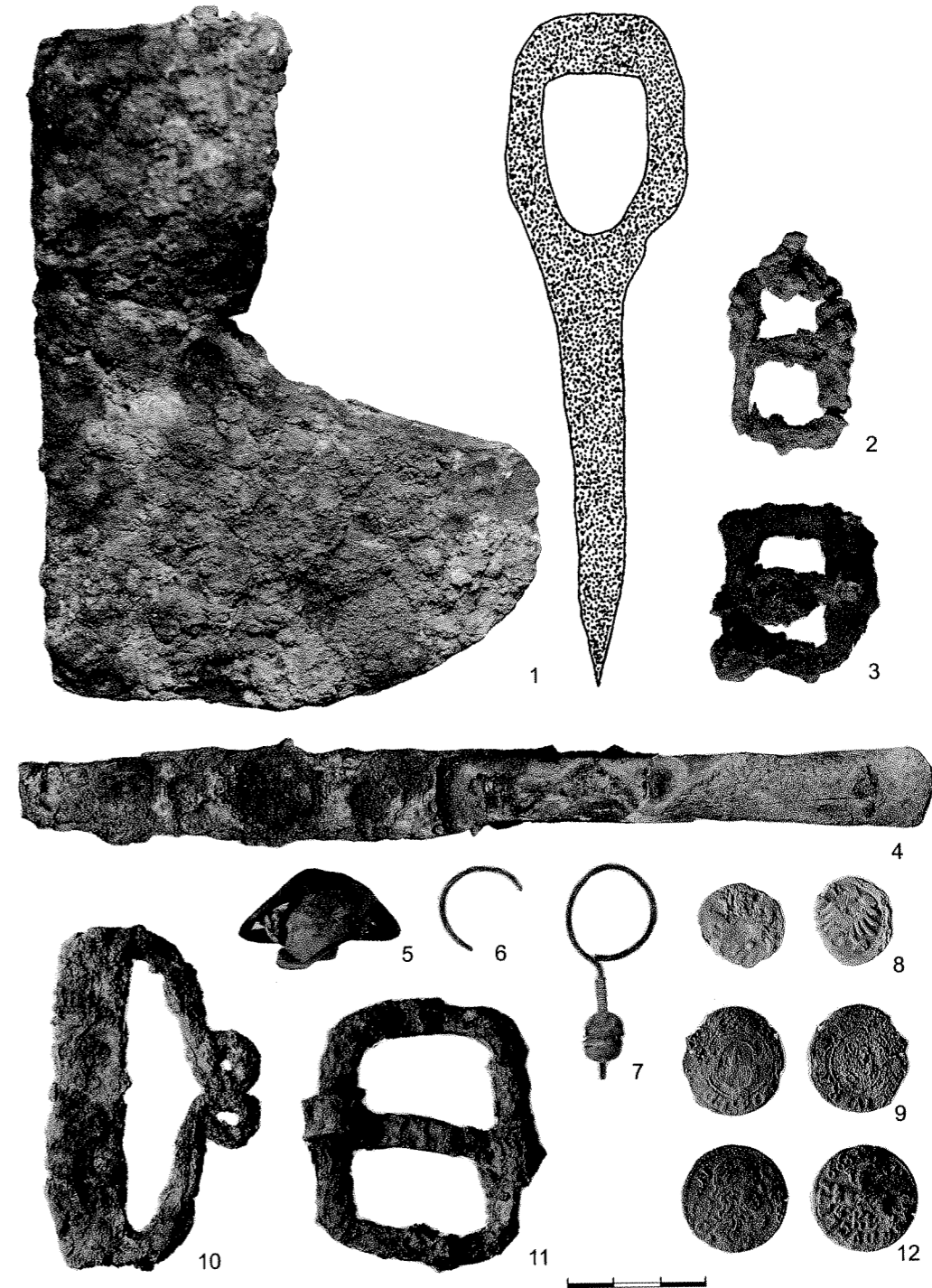

XVII l e n t e l ė. **Kapas 202:** 1 – kirvis, 2–3 – geležinės sagtys, 4 – peilis. **Kapas 205:** 5 – žvangutis. **Kapas 208:** 6–7 – auskarai. **Kapas 213:** 8 – Aleksandro denaras. **Kapas 215:** 9 – Gustavo Adolfo Rygos m. šilingas. **Kapas 230:** 10 – skiltuvas, 11 – geležinė sagtis. **Kapas 231:** 12 – Jono Kazimiero 1666 m. LDK šilingas.

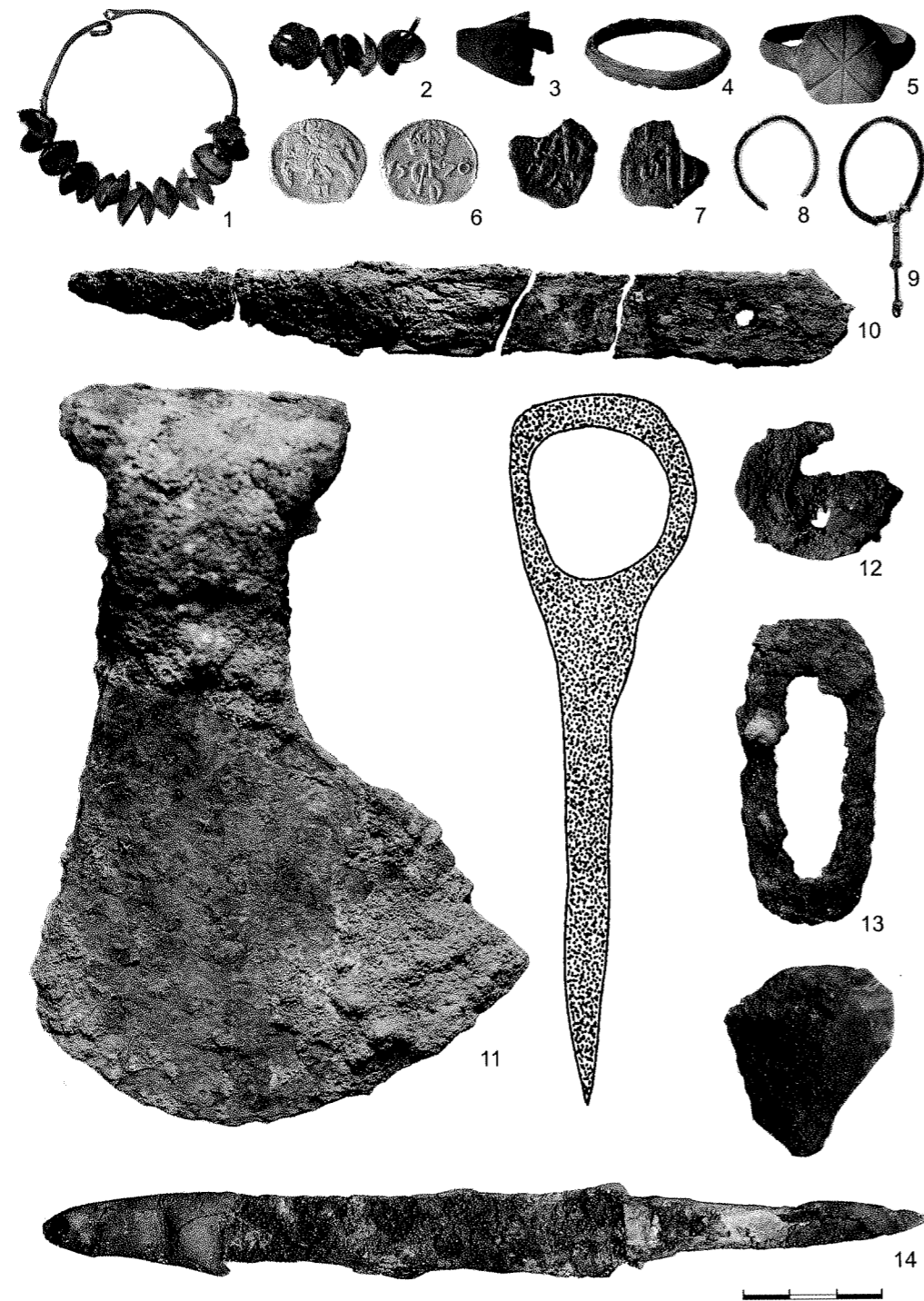

XVIII l e n t e l ė. **Kapas 233:** 1 – antsmilkinis, 2 – antsmilkinio fragmentas, 3 – žiedo fragmentas. **Kapas 240:** 4 – žiedas. **Kapas 247:** 5 – žiedas. **Kapas 251:** 6 – Žygimanto Augusto 1570 m. dvidenaris. **Kapas 255:** 7 – III tipo LDK pinigėlis, 8–9 – auskarai, 10 – peilis. **Kapas 257:** 11 – kirvis, 12 – geležinės sagtelės fragmentas, 13 – skiltuvas su titnagu, 14 – peilis su odinės makšties fragmentu.



XIX l e n t e l ė. **Kapas 263:** 1–4 – vaškuotos lentelės dėklo odiniai dirželiai su žalvarinėmis dvinarėmis sagtelėmis (2–3 –, kilpinėmis grandimis (1, 4 – ir kryžiaus formos pakabinimo apkaliuko fragmentu (4 –, 5 – kaulinis stilius, 6 – geležinis stilius, 7 – vaškuotos lentelės odinio dėklo fragmentai, 8 – geležinė sagtis, 9 – geležinė grandis, 10 – skiltuvas su titnagu, 11 – spalvoto metalo skardelė, aplipusi derva, 12 – peilis.



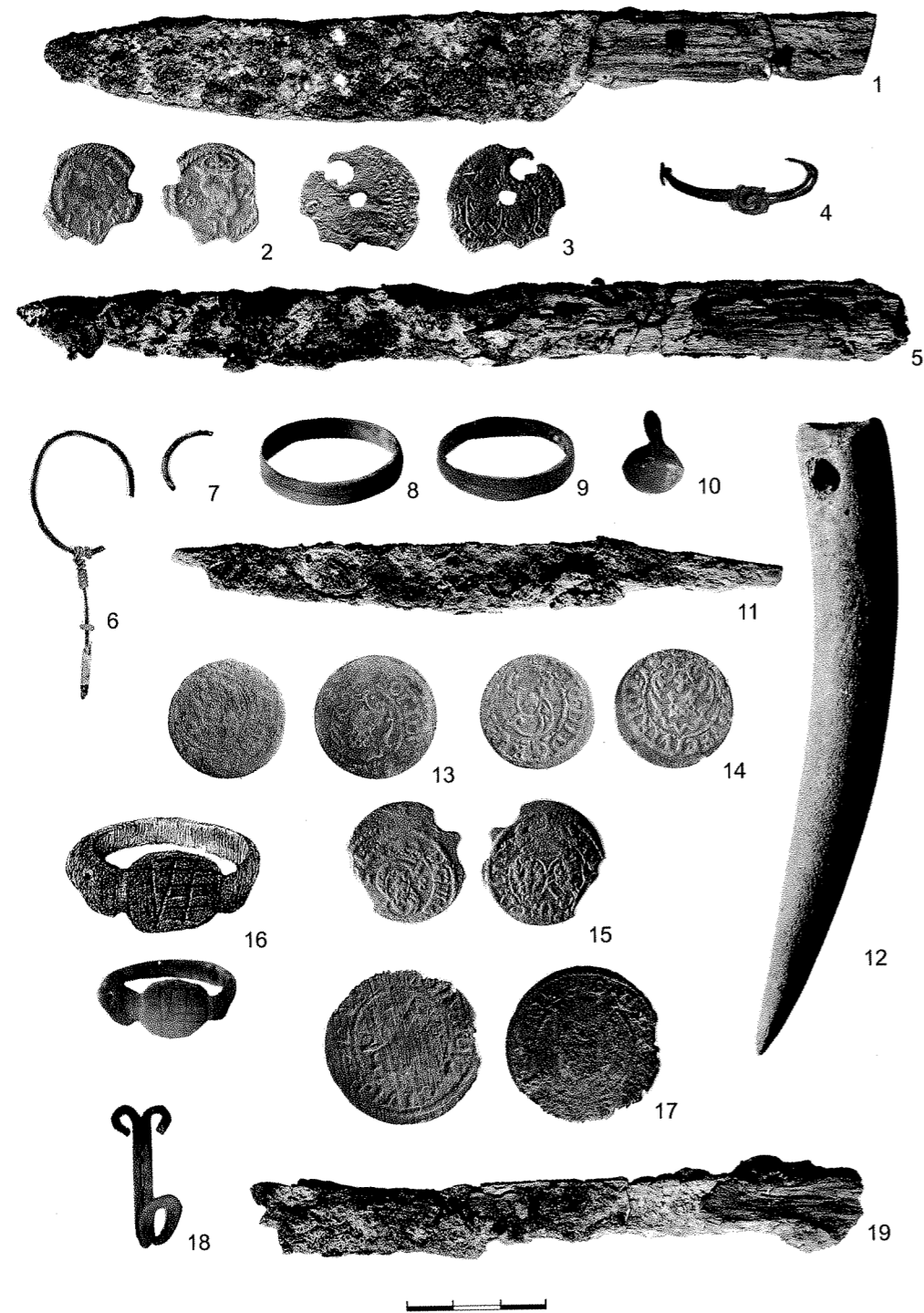

XX lentelė. **Kapas 258:** 1 – peilis, 2 – Zigmanto III Vazos 1614 m. dvidenaris, 3 – Zigmanto III Vazos šilingas. **Kapas 259:** 4 – žiedas. **Kapas 264:** 5 – peilis, 6–7 – auskarai. **Kapas 265:** 8–9 – žiedai, 10 – saga, 11 – peilis. **Kapas 269:** 12 – kaulinis stilius. **Kapas 274:** 13–15 – Zigmanto III Vazos šilingai (15 – 1618 m.). **Kapas 279:** 16 – žiedas, 17 – Rygos m. šilingas. **Kapas 286:** 18 – žalvarinė kabė. **Kapas 287:** 19 – peilis.



XXI lentelė. **Kapas 277:** 1 – puodas (dugne – ženklas). **Kapas 288:** 2 – galąstuvas, 3 – geležinė sagtis, 4 – peilio fragmentas. **Kapas 294:** 5–6 – auskarai, 7 – geležinė grandis, 8 – peilis.



XXII lentelė. **Kapas 295:** 1 – geležinė grandis, 2 – stiliaus dėklo kryžiaus formos pakabinimo apkaliukas, 3 – kaulinis stilius, 4 – peilis (šalia kaulinės kriaunos). **Kapas 296:** 5 – Zigmanto III Vazos 16.. m. dvidenaris. **Kapas 297:** 6 – peilis, 7 – skiltuvas, 8–9 – titnagai, 10 – geležinis kablys.

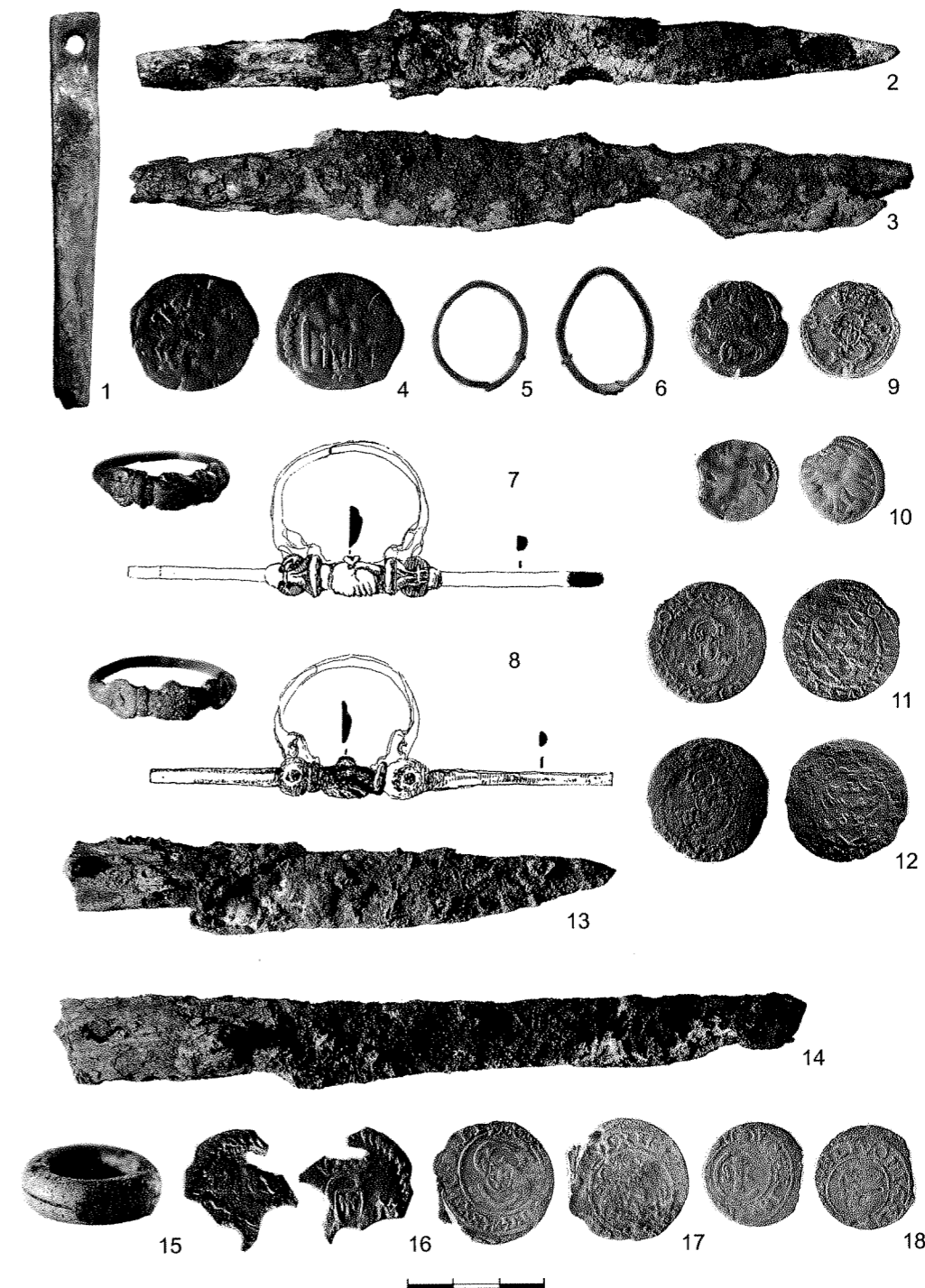

XXIII lentelė. **Kapas 301:** 1 – galastuvas, 2 – peilis. **Kapas 304:** 3 – peilis, 4 – III tipo LDK pinigėlis. **Kapas 308:** 5–6 – auskarai. **Kapas 314:** 7–8 – žiedai. **Kapas 317:** 9 – Zigmanto III Vazos 1620 m. dvidenaris. **Kapas 318:** 10 – Aleksandro denaras. **Kapas 320:** 11–12 – Zigmanto III Vazos Rygos m. šilingai, 13 – peilis. **Kapas 321:** 14 – peilis, 15 – kaulinis žiedas, 16 – Zigmanto III Vazos 1613 m. dvidenaris. **Kapas 322:** 17 – Zigmanto III Vazos Rygos m. šilingas, 18 – Kristinos Augustos Livonijos šilingas.



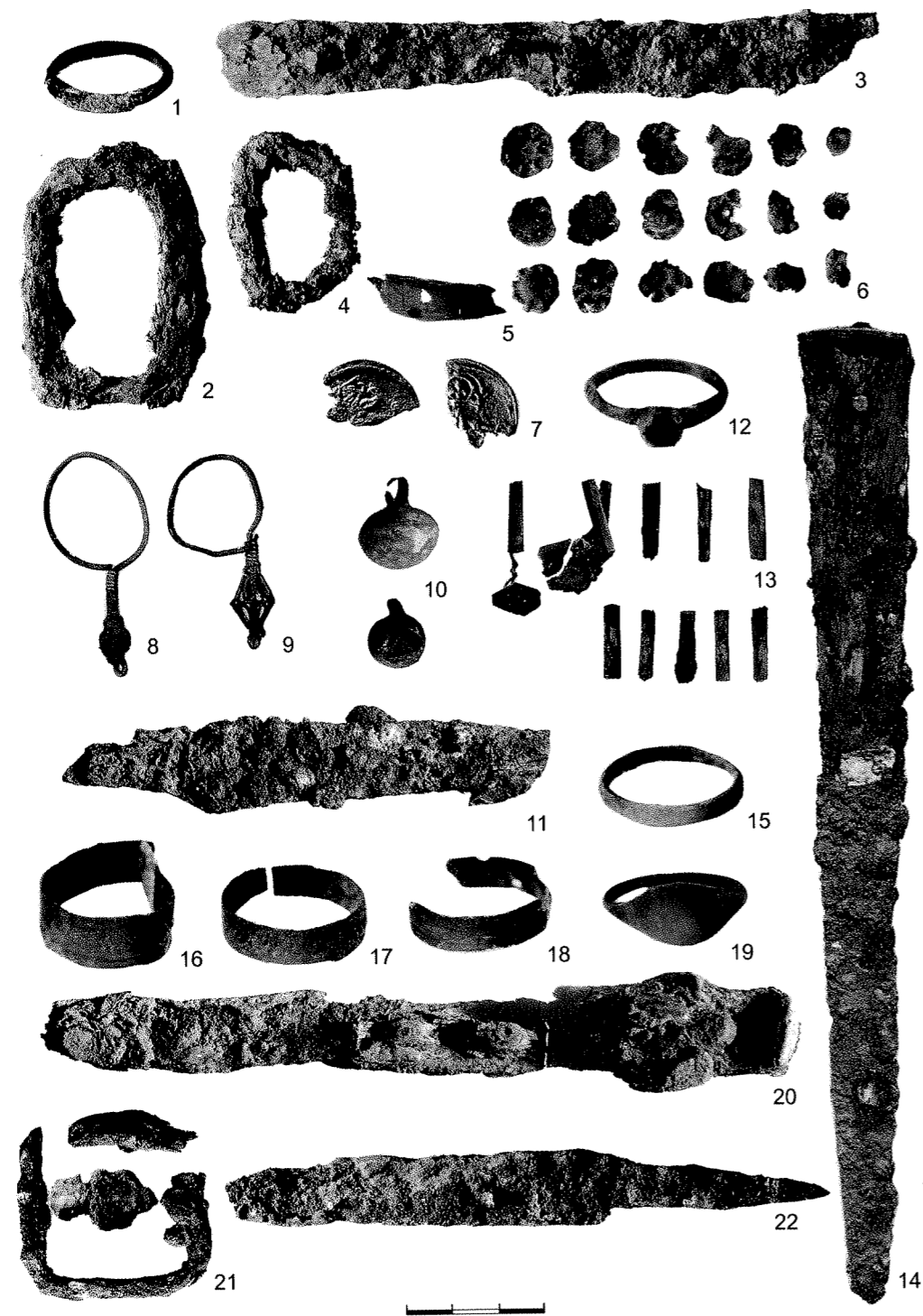

XXIV l e n t e l ė. **Kapas 323:** 1 – žiedas. **Kapas 324:** 2 – geležinė grandis. **Kapas 325:** 3 – peilis. **Kapas 326:** 4 – geležinė grandis, 5 – žiedo fragmentas, 6 – perpetės apkaliukai. **Kapas 332:** 7 – Žygimanto Augusto dvidenario fragmentas. **Kapas 333:** 8–9 – auskarai, 10 – sagos, 11 – peilio fragmentas. **Kapas 335:** 12 – žiedas. **Kapas 336:** 13 – tūtelės iš žalvarinės skardelės, 14 – peilis. **Kapas 337:** 15–19 – žiedai, 20 – peilis. **Kapas 338:** 21 – geležinė sagtis, 22 – peilis.



XXV l e n t e l ė. **Kapas 334:** 1 – tretininko odinio kapšelio fragmentai (A – dervos gurvolis, B – rozetinis apkalas), 2 – žalvarinės detalės, 3 – vaškuotos lentelės liekanos, aplipusios derva, 4 – geležinė sagtis, 5 – geležinis pakabinimo apkalas su grandimi, 6 – skiltuvas su titnagu, 7–8 – geležinės grandys, 9 – Žygimanto Augusto obolo fragmentai, 10 – peilis.

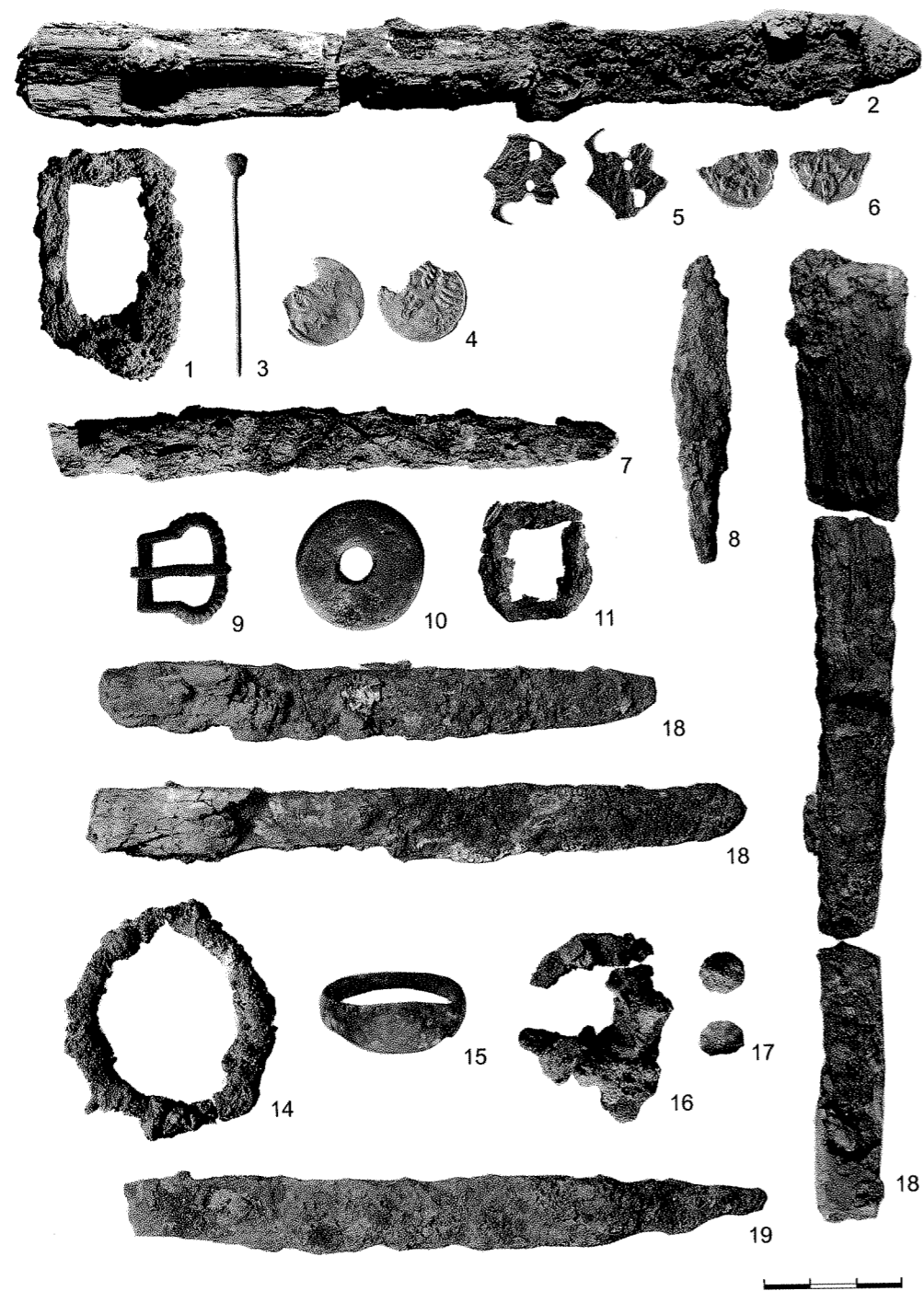

XXVI lentelė. **Kapas 343:** 1 – geležinė grandis. **Kapas 347:** 2 – peilis, 3 – smeigtukas, 4 – Aleksandro denaras. **Kapas 348:** 5 – Žygimanto Augusto 1570 m. dvidenaris. **Kapas 352:** 7 – peilio fragmentas, 8 – strėlės antgalis. **Kapas 354:** 6 – Žygimanto Augusto 1570 m. dvidenario fragmentas. **Kapas 355:** 9 – žalvarinė sagtelė. **Kapas 358:** 10 – verpstukas, 11 – geležinė grandis (ar sagtis), 12 – peilis. **Kapas 359:** 13 – peilis, 14 – geležinė grandis, 15 – žiedas. **Kapas 360:** 18 – peilio fragmentai. **Kapas 362:** 19 – peilis. **Kapas 366:** 16 – geležinės grandies (ar sagties) fragmentai, 17 – žalvariniai apkaliukai.

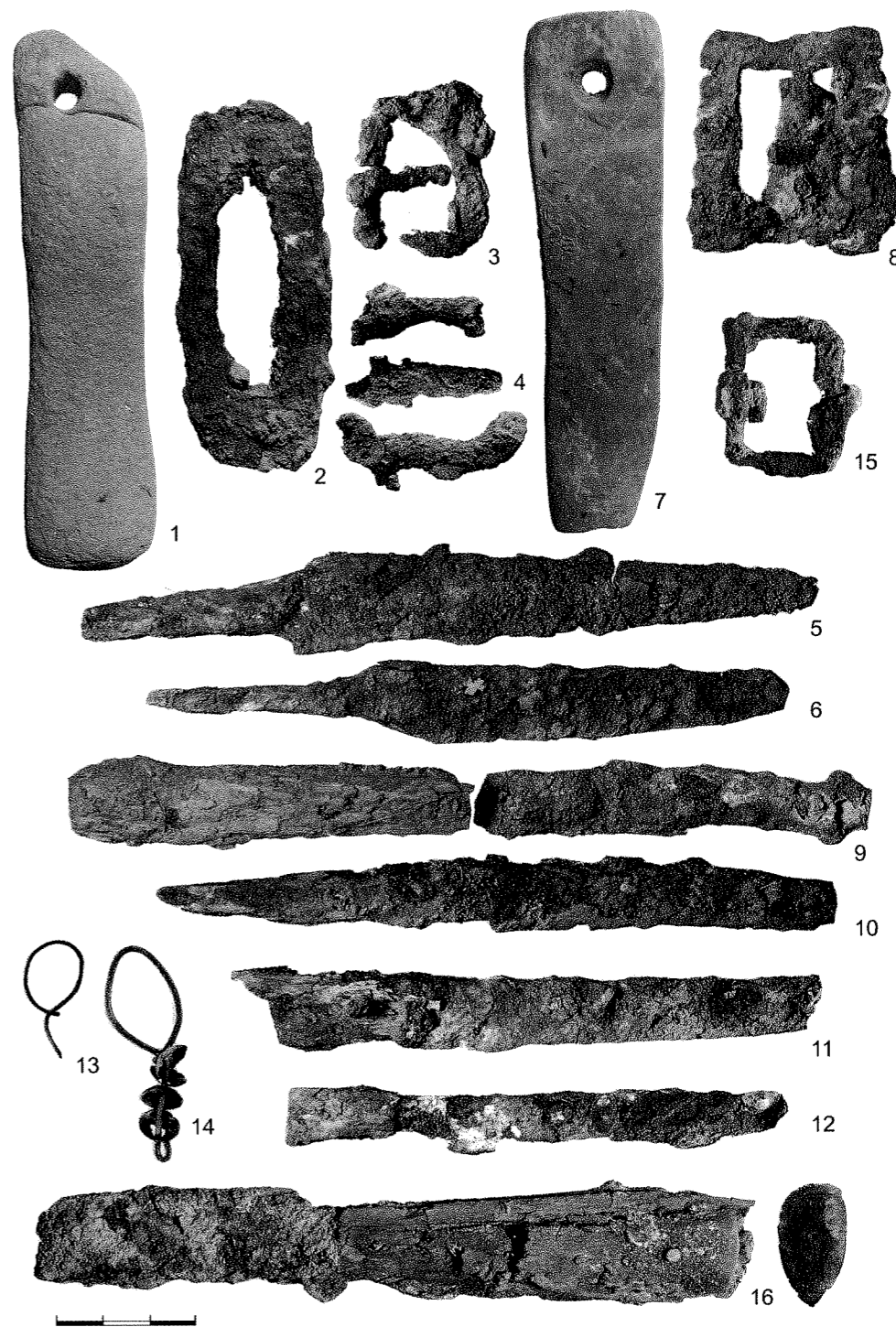

XXVII lentelė. **Kapas 367:** 1 – galąstuvas, 2 – skiltuvav, 3–4 – geležinių sagčių fragmentai, 5 – peilis. **Kapas 369:** 6 – peilis. **Kapas 371:** 7 – galąstuvav, 8 – geležinė sagtis. **Kapas 372:** 9 – peilio fragmentai. **Kapas 373:** 10 – peilis. **Kapas 377:** 11–12 – peilių fragmentai. **Kapas 379:** 13–14 – auskarai. **Kapas 383:** 15 – geležinė sagtis. **Kapas 388:** 16 – peilio fragmentas (šalia kriauņu galo – žalvarinė plokštėlė).





XXVIII l e n t e l ė. **Kapas 393:** 1 – peilio fragmentai, 2 – kaulinis stilius, 3 – galastuvas (apačioje aplipęs derva), 4 – vaškuotos lentelės liekana, 5 – geležinė sagtis, aplipusi derva, o prie jos prilipęs audeklo fragmentas, 6 – vaškuotos lentelės odinio dėklo žalvariniai kryžiaus formos pakabinimo apkaliukai, 7 – vaškuotos lentelės odinio dėklo fragmentai.

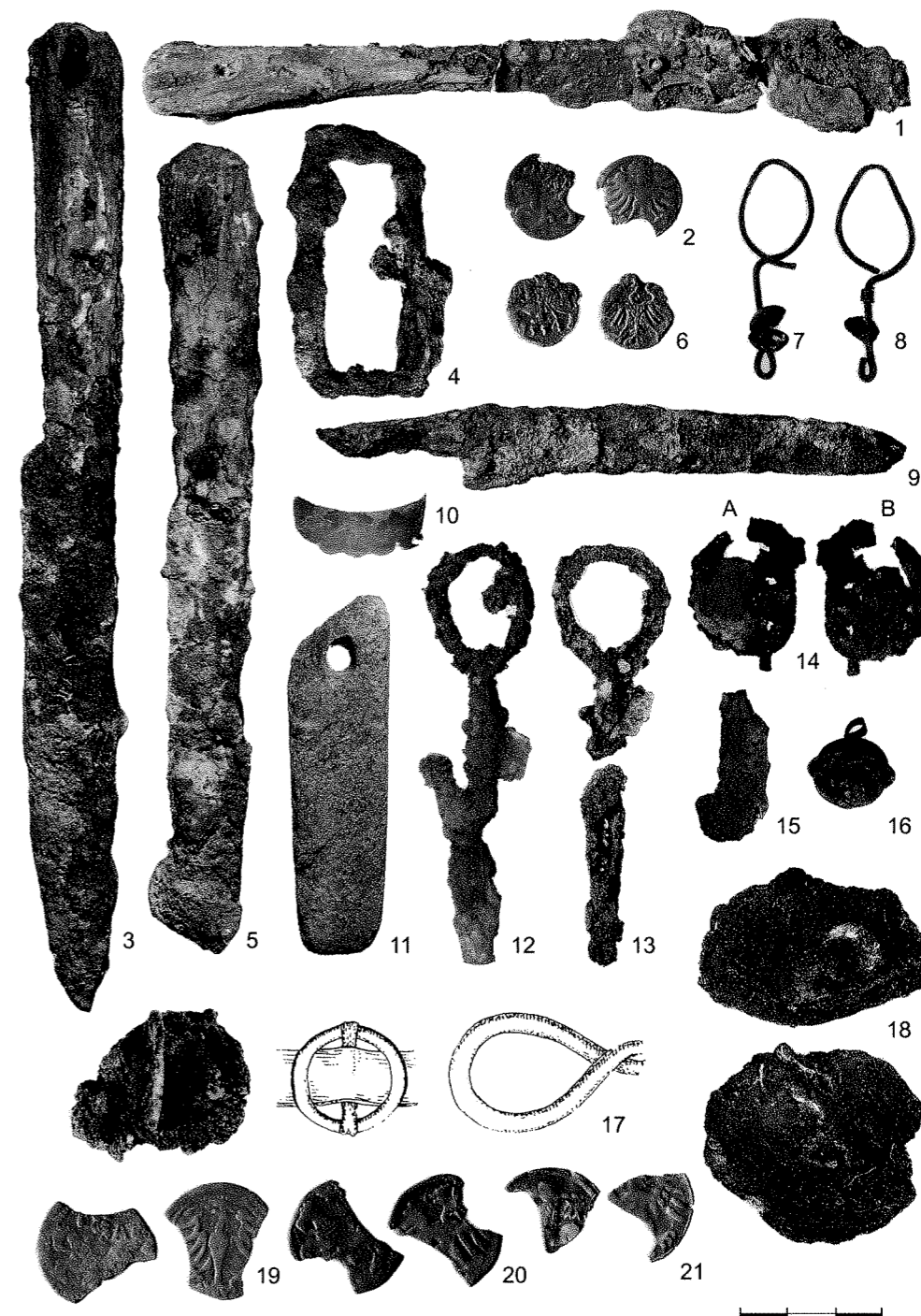

XXIX l e n t e l ė. **Kapas 389:** 1 – peilis, 2 – Aleksandro denaras. **Kapas 390:** 3 – peilis, 4 – geležinė grandis. **Kapas 392:** 5 – peilis. **Kapas 394:** 6 – Žygimanto Augusto 1554 m. denaras. **Kapas 395:** 7–8 – auskarai, 9 – peilis. **Kapas 396:** 10 – žiedo fragmentas. **Kapas 399:** 11 – galastuvas. **Kapas 401:** 12–13 – geležinės grandys, 14 – geležinė sagtelė, aplipusi derva (prie jos prilipęs vaškuotos lentelės medienos fragmentas), 15 – geležinio dirbinio (stiliaus?) fragmentas, 16 – žvanguotis, 17 – žalvarinė sagtelė ir geležinė kilpa, sulipusios su derva į vieną gabalą, 18 – odinio kapšelio (ar dėklo) liekanos, 19–21 – Aleksandro denarų fragmentai.

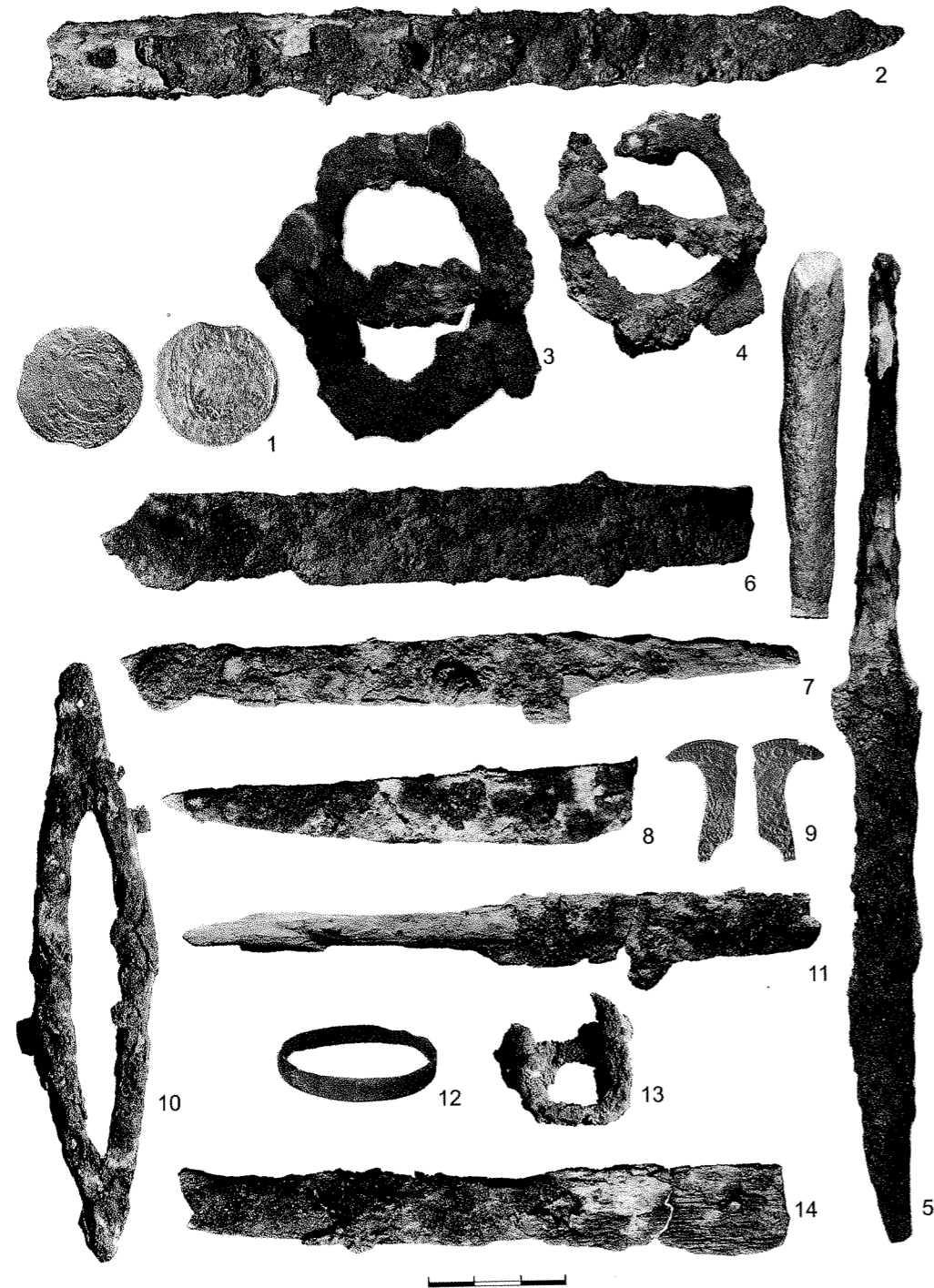

XXX l e n t e l ė. **Kapas 402:** 1 – Zigmanto III Vazos Rygos m. šilingas. **Kapas 408:** 2 – peilis, 3–4 – geležinės sagtys. **Kapas 409:** 5 – peilis (šalia kaulinis kotas). **Kapas 410:** 6 – peilio fragmentas. **Kapas 411:** 7 – peilis, 8 – peilio fragmentas, 9 – Rygos m. šilingo fragmentas, 10 – skiltuvus. **Kapas 421:** 11 – peilis. **Kapas 422:** 12 – žiedas. **Kapas 423:** 13 – geležinės sagtelės fragmentas, 14 – peilio fragmentas.

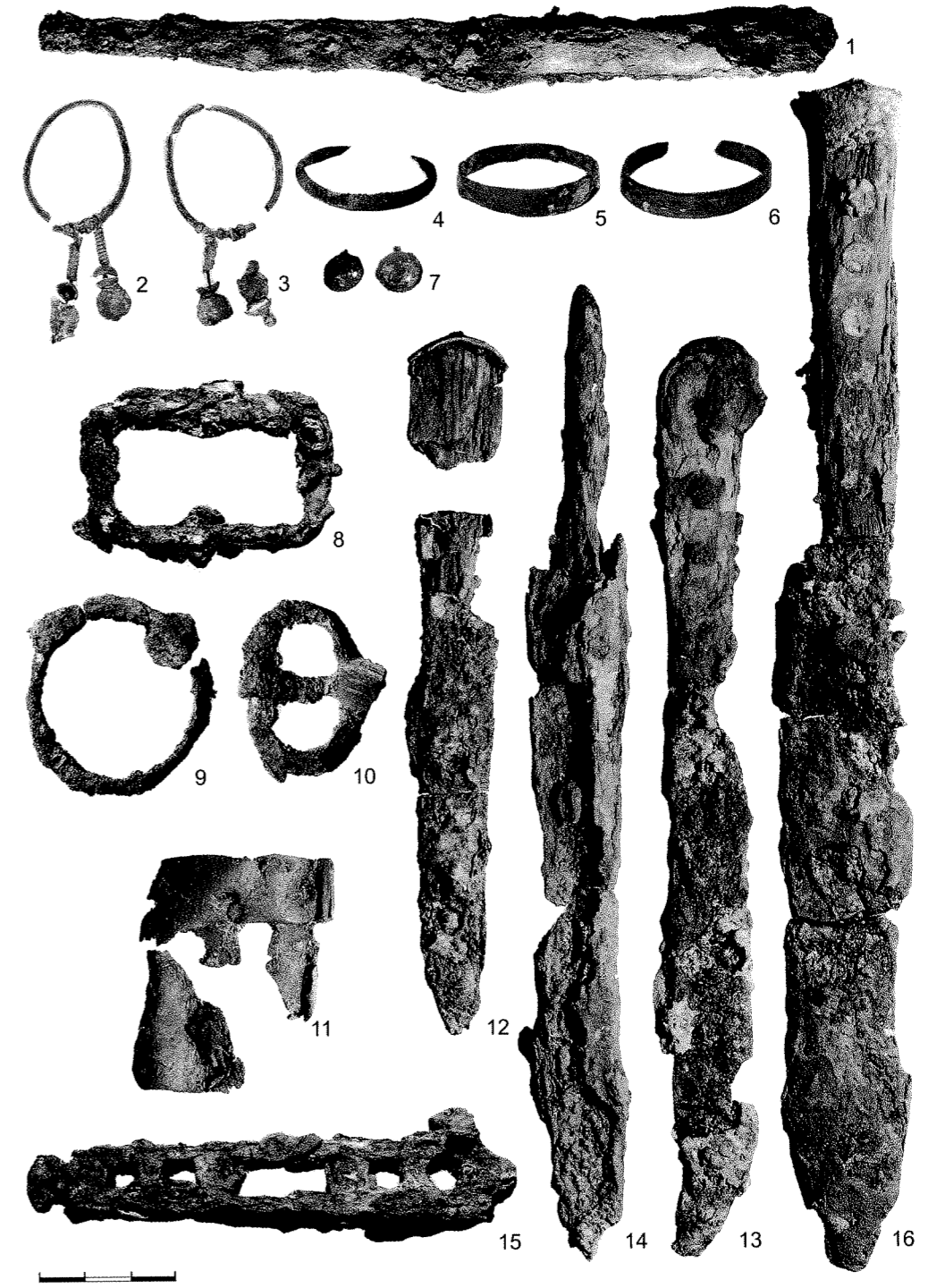

XXXI l e n t e l ė. **Kapas 424:** 1 – peilis, 2–3 – auskarai, 4–6 – žiedai, 7 – sagutės. **Kapas 439:** 8 – geležinė grandis. **Kapas 441:** 9 – geležinė grandis, 10 – geležinė sagtelė, 11 – peilio makšties fragmentai, 12 – peilio fragmentai. **Kapas 443:** 13 – peilis. **Kapas 448:** 14 – peilis. **Kapas 450:** 15 – raktas, 16 – peilis.



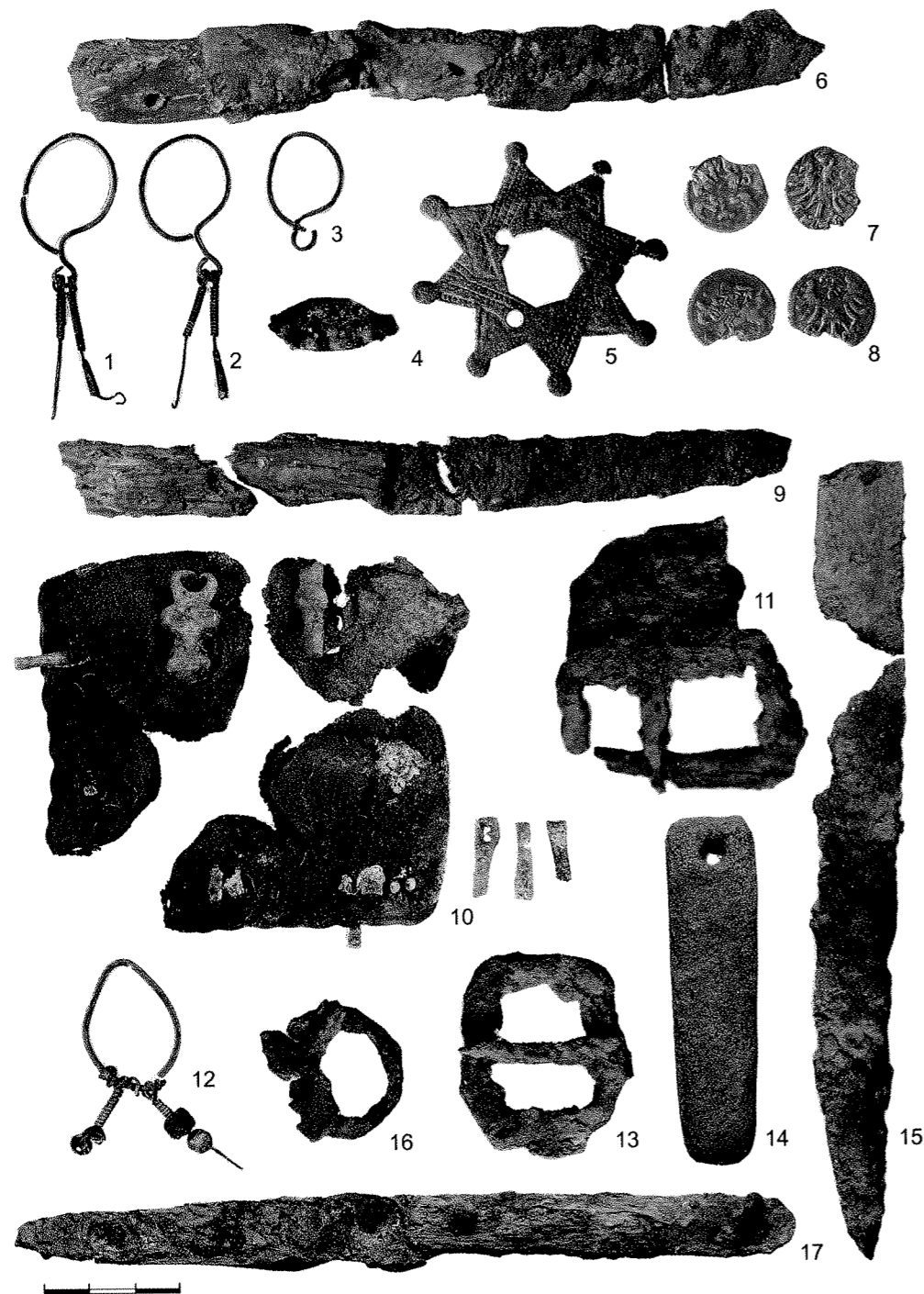

XXXII lentelė. **Kapas 449:** 1–3 – auskarai, 4 – žiedas, 5 – segė. **Kapas 451:** 6 – peilis. **Kapas 452:** 7–8 – Aleksandro denarai, 9 – peilio fragmentai, 10 – odinio dėklo fragmentai su žalvariniais apkalais, 11 – geležinė sagtis su apkalu. **Kapas 458:** 12 – auskaras. **Kapas 459:** 13 – geležinė sagtis, 14 – galštuvus, 15 – peilio fragmentai. **Kapas 460:** 16 – geležinė grandis, 17 – peilis.



XXXIII lentelė. **Kapas 453:** 1 – odinio dėklo fragmentai, 2 – geležinės grandinės, aplipusios derva, fragmentas, 3 – geležinio stiliaus fragmentas, 4–6 – Žygimanto Augusto denarai (4–1558 m., 5–6–155. m.), 7–11 – Žygimanto Augusto dvidenariai (7–8–1566 m., 9–1567 m., 10–11–1570 m.). **Kapas 462:** 12 – galštuvus, 13 – skiltuvo fragmentas, 14 – geležinio dirbinio (skiltuvo?) fragmentai, 15 – titnagai (mažesnis aplipęs derva), 16 – geležinio stiliaus mediniu kotu fragmentas, 17 – geležinė sagtis, 18 – geležinės grandies (?) fragmentas, 19 – odinio kapšelio žalvariniai apkalai, 20 – geležinės sagties fragmentai, 21 – Aleksandro pusgrašis, 22 – odinio kapšelio fragmentai, 23 – peilis.

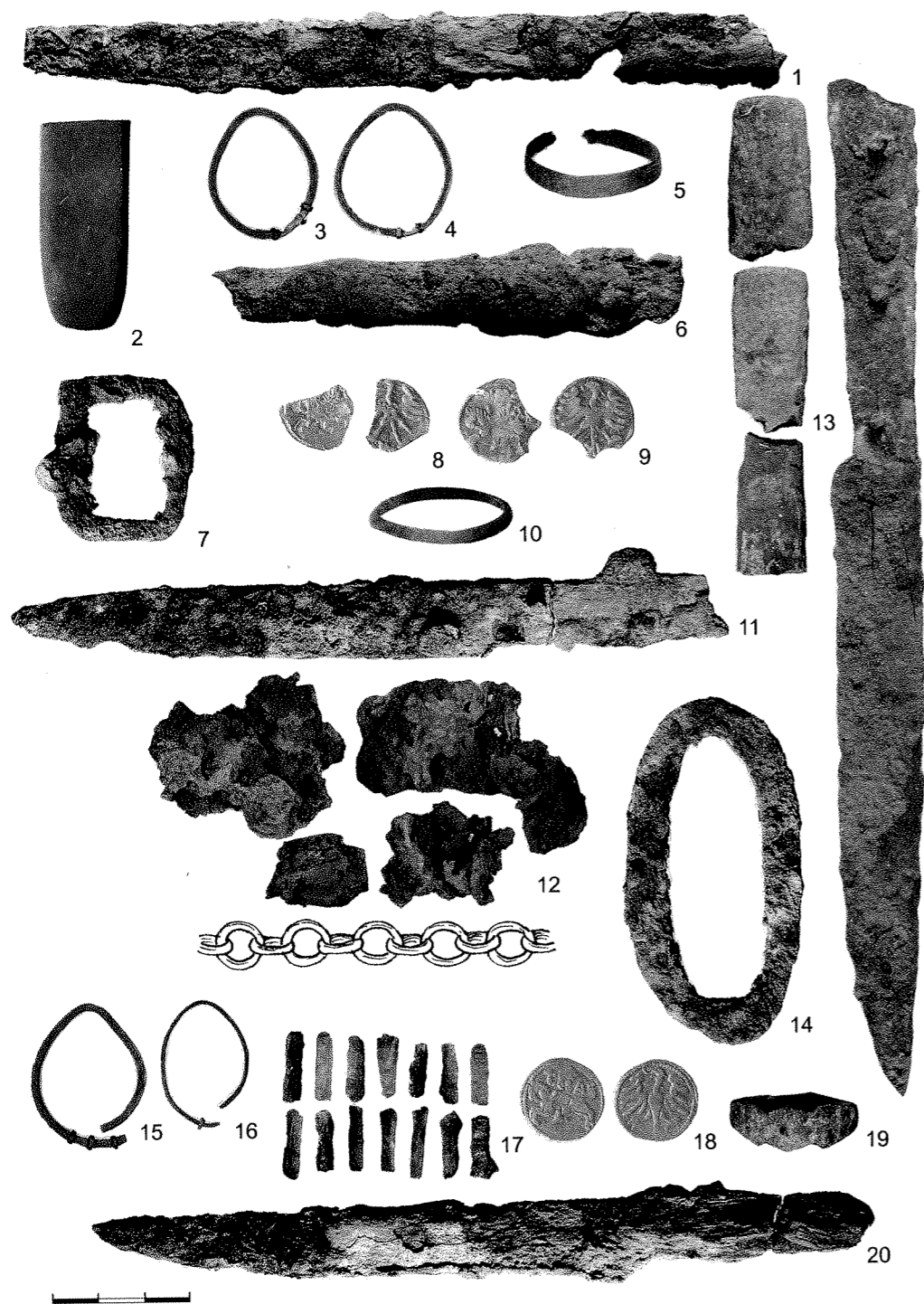

XXXIV l e n t e l ė. **Kapas 463:** 1 – peilis, 2 – galąstuvo fragmentas. **Kapas 464:** 3–4 – auskarai, 5 – žiedas, 6 – peilio fragmentas. **Kapas 466:** 7 – geležinė grandis, 8–9 – Aleksandro denarai, 10 – žiedas. **Kapas 467:** 11 – peilis, 12 – geležinė grandinė, aplipusi derva. **Kapas 468:** 13 – peilis (šalia kaulinių kriaunų fragmentai), 14 – skiltuvas. **Kapas 470:** 15–16 – auskarai. **Kapas 473:** 17 – žalvarinės skardos tūtelės, 18 – Aleksandro denaras, 19 – žiedas, 20 – peilis.



XXXV l e n t e l ė. **Kapas 475:** 1 – skiltuvas su titnagu, 2 – galąstuvus. **Kapas 476:** 3 – geležinė grandis, 4 – geležinė sagtis (ar grandis), 5 – geležinė sagtis, 6 – peilis. **Kapas 477:** 7–8 – geležinės grandys, 9 – geležinė sagtis, 10 – skiltuvas su titnagu, 11 – peilio fragmentas. **Kapas 478:** 12 – peilio fragmentai.





XXXVI l e n t e l ė. **Kapas 480:** 1 – peilis (1A – kaulinių kriaunų fragmentai), 2 – geležinės grandies (ar sagties) fragmentas. **Kapas 481:** 3–4 – geležinių grandžių (ar sagčių) fragmentai, 5 – peilio fragmentai, 6 – auskaras. **Kapas 483:** 7 – peilis. **Kapas 484:** 8 – skiltuvas, 9 – geležinės sagties fragmentai. **Kapas 485:** 10 – geležinė sagtis, 11 – peilis. **Kapas 488:** 12 – geležinė sagtis, 13 – geležinio dirbinio, aplipusio derva, fragmentas, 14 – galąstuvo fragmentas, 15 – peilis. **Kapas 491:** 16–17 – auskarai. **Kapas 493:** 18 – geležinė sagtis, 19–20 – auskarai, 21 – peilio fragmentai, 22 – žiedas.

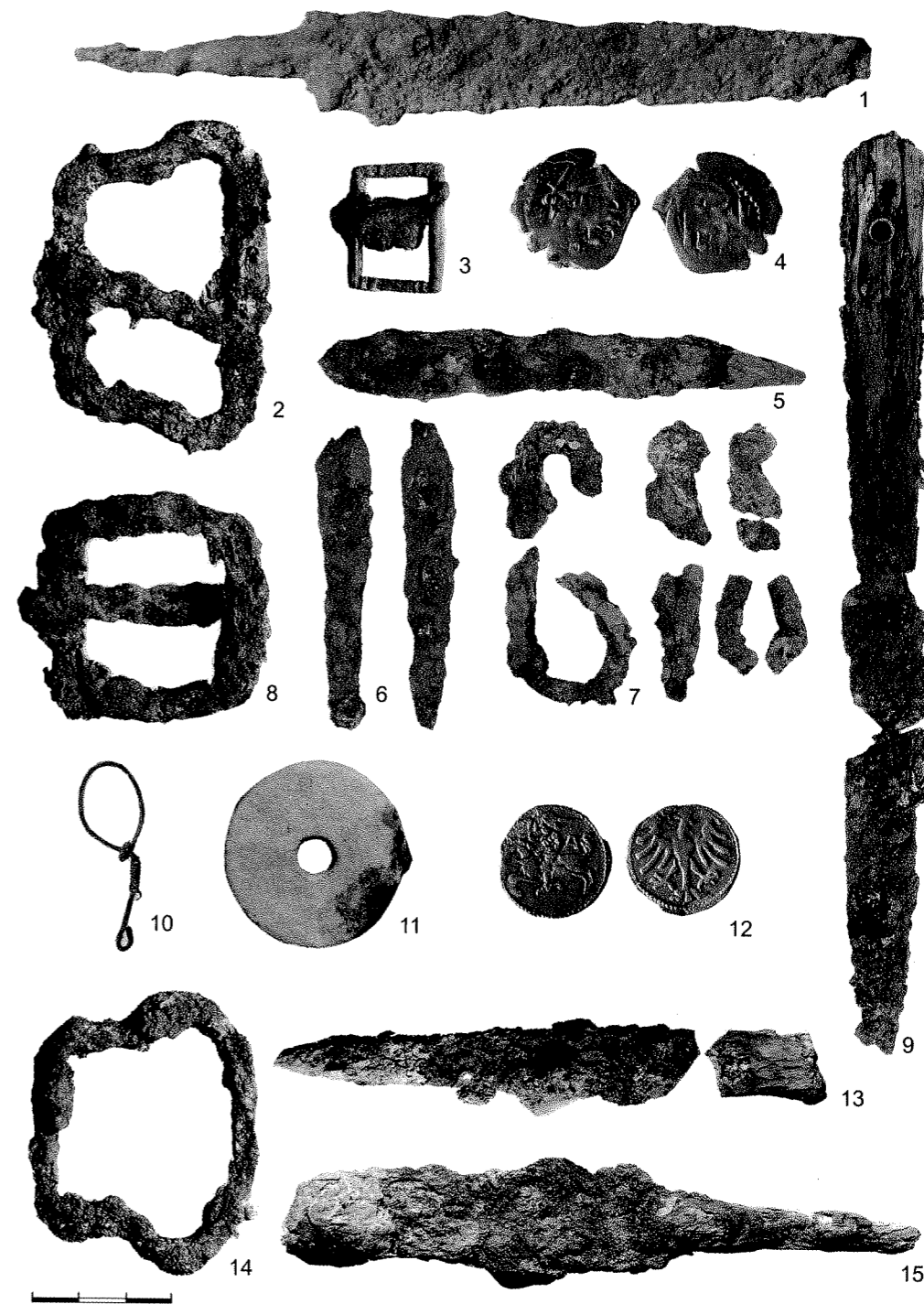

XXXVII l e n t e l ė. **Kapas 496:** 1 – peilis, 2 – geležinė sagtis, 3 – žalvarinė sagtelė. **Kapas 500:** 4 – III tipo LDK pinigėlis, 5 – raštininko peiliukas – skalpelis, 6 – peiliukai (?), 7 – skiltuvo ir geležinio dirbinio fragmentai, aplipę derva, 8 – geležinė sagtis, 9 – peilis. **Kapas 502:** 10 – auskaras, 11 – verpstukas, 12 – Aleksandro denaras. **Kapas 503:** 13 – peilio fragmentai. **Kapas 505:** 14 – geležinė sagtis, 15 – peilis.

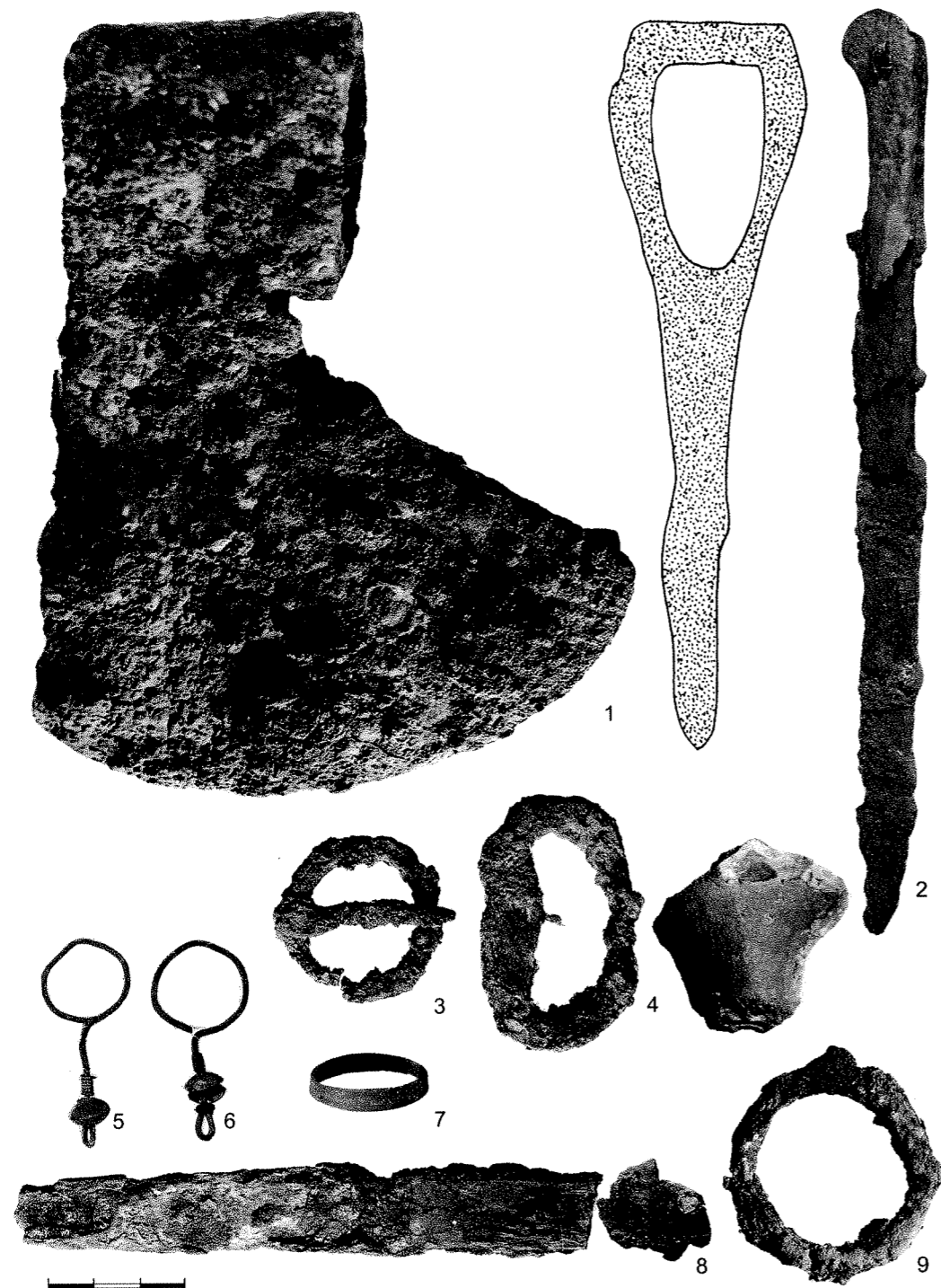

XXXVIII l e n t e l ė. **Kapas 506:** 1 – kirvis, 2 – peilis, 3 – geležinė sagtis, 4 – skiltuvas su titnagu. **Kapas 507:** 5–6 – auskarai, 7 – žiedas, 8 – peilio fragmentai, 9 – geležinė grandis.

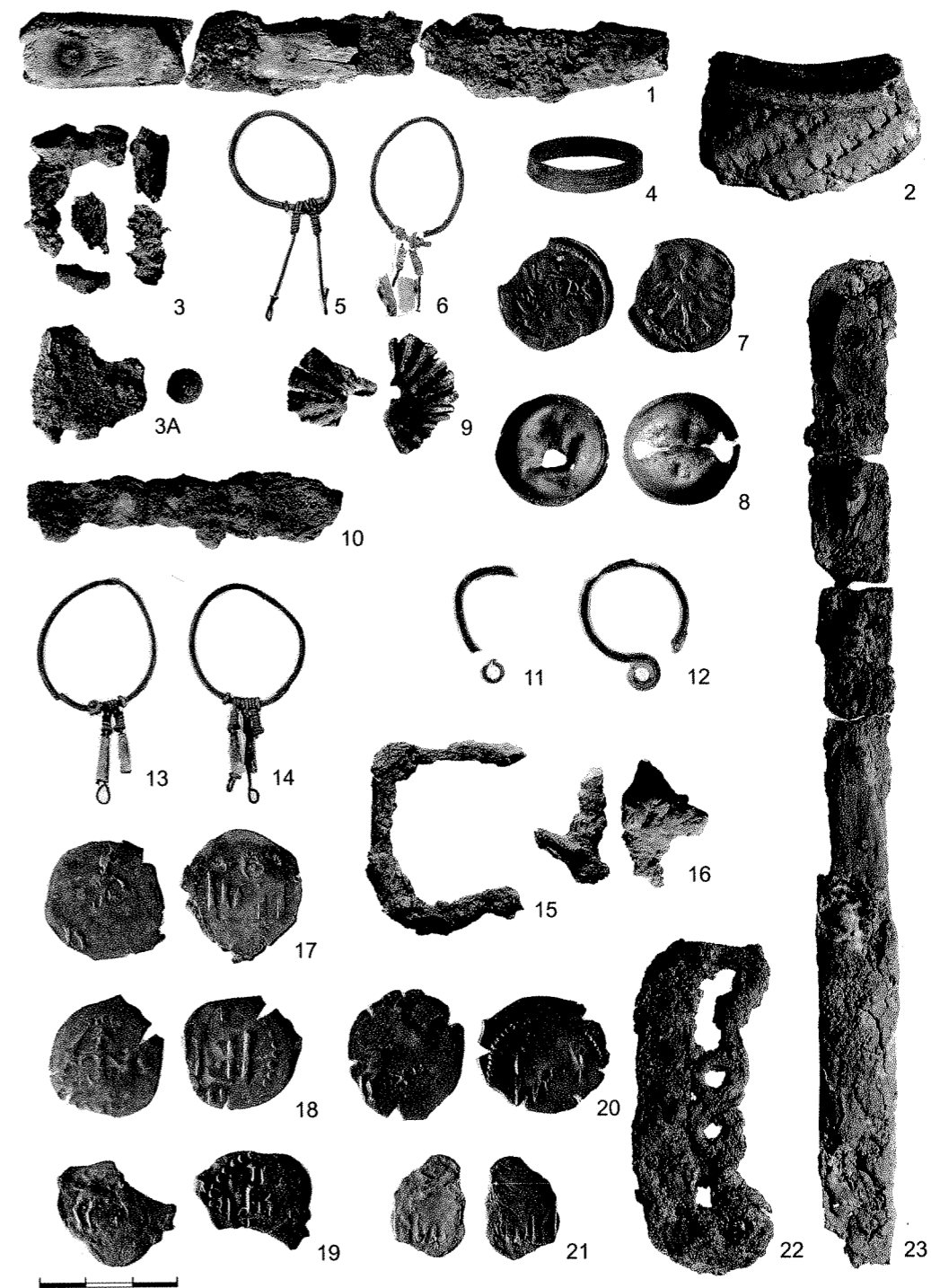

XXXIX l e n t e l ė. **Kapas 508:** 1 – peilio fragmentai, 2 – puodo kaklelio fragmentas, 3 – geležinės sagties fragmentai, 3A – dervos gurvolis ir žalvarinės sagos (?) fragmentas, 4 – žiedas, 5–6 – auskarai, 7 – Aleksandro denaras, 8 – žvangučio fragmentai, 9 – žalvarinio apkaliuko fragmentai. **Kapas 509:** 10 – peilio fragmentas, 11–12 – auskarai. **Kapas 510:** 13–14 – auskarai. **Kapas 511:** 15 – geležinės grandies (ar sagties) fragmentas, 16 – dervos gurvoliai, 17–21 – III tipo LDK pinigėliai, 22 – skiltuvas, aplipęs derva, 23 – peilis.



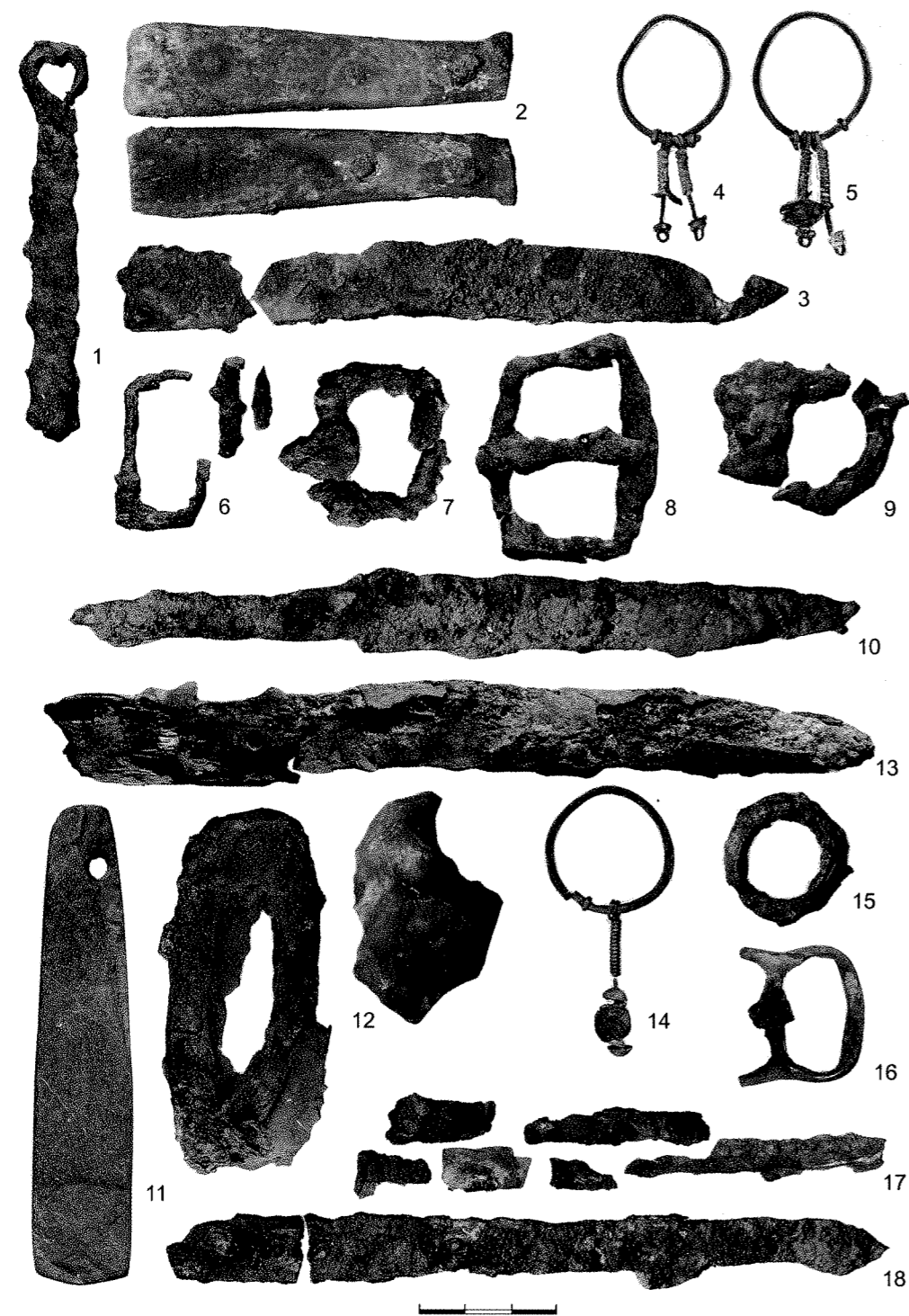

XL l e n t e l ė. **Kapas 512:** 1 – geležinis dirbinys (raktas?), 2 – kaulinės kriaunos, 3 – peilio fragmentai, 4–5 – auskarai, 6 – geležinės grandies (ar sagties) fragmentai. **Kapas 513:** 7 – geležinė sagtis. **Kapas 516:** 8 – geležinė sagtis, 9 – geležinės grandies fragmentai, 10 – peilis, 11 – galastuvas, 12 – skiltuvas su titnagu. **Kapas 517:** 13 – peilis, 14 – auskaras. **Kapas 521:** 15 – geležinė grandis, 16 – žalvarinė sagtis, 17 – geležinio dirbinio fragmentai, 18 – peilis.



XLI l e n t e l ė. **Kapas 515:** 1 – kirvis, 2 – stilius žalvariniu smaigaliu, 3 – peilis, 4–5 – geležinės sagtys, 6 – galastuvas, 7 – skiltuvas su titnagu.

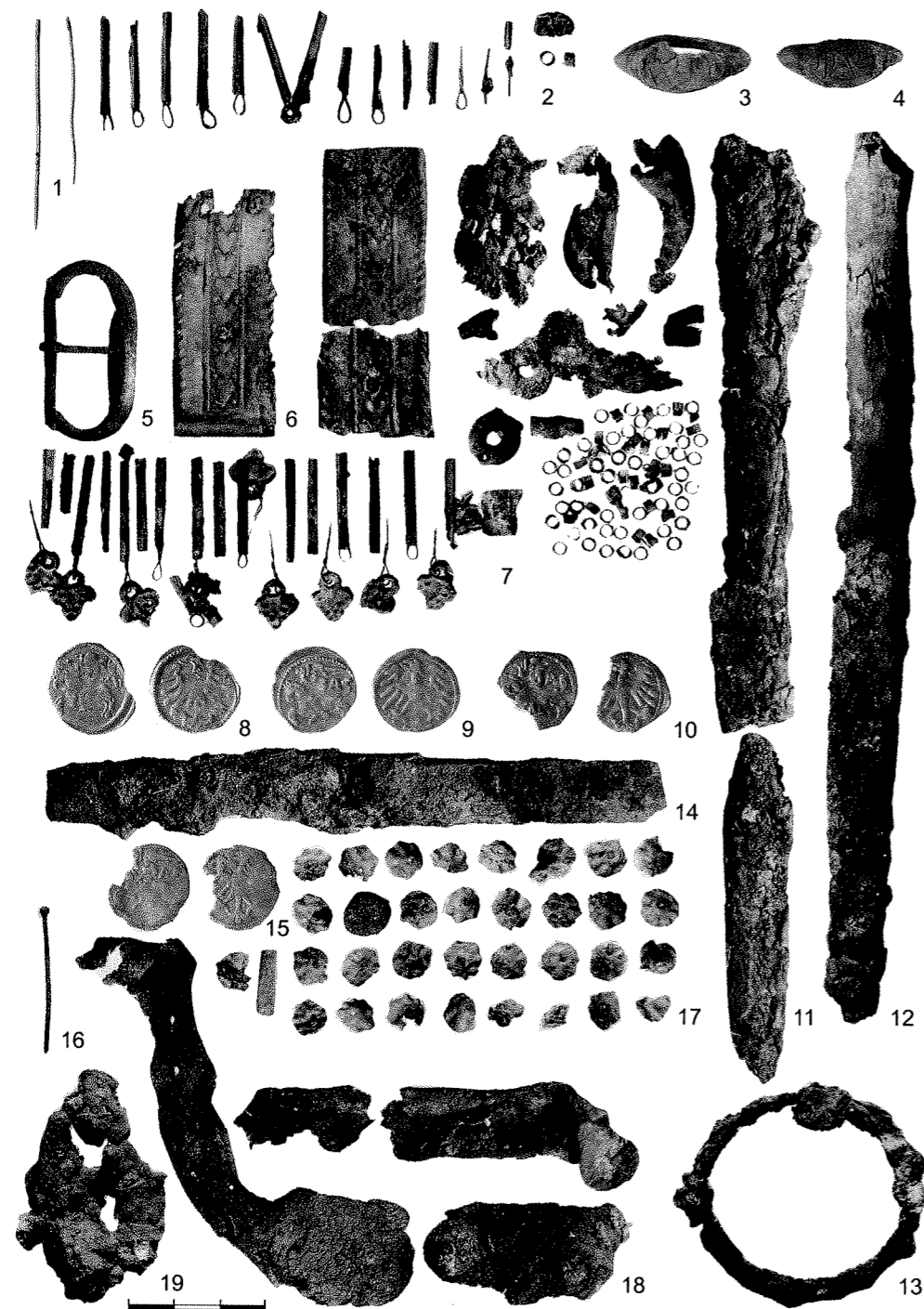

XLII l e n t e l ė. **Kapas 522:** 1 – žalvarinės adatos, 2 – žalvario skardelės tūtelės ir įvijėlės. **Kapas 524:** 3–4 – žiedai. **Kapas 526:** 5 – žalvarinė sagtis, 6 – žalvariniai apkalai su širdelių eilute, 7 – odinio kapšelio liekanos, žalvario skardelės tūtelės su pakabučiais ir įvijėlės, 8–10 – Aleksandro denarai, 11 – peilio fragmentai. **Kapas 527:** 12 – peilis, 13 – geležinė grandis. **Kapas 534:** 14 – peilio fragmentas, 15 – Aleksandro denaras, 16 – smeigtukas, 17 – žalvariniai perpetės apkaliukai, 18 – odinės perpetės fragmentai, 19 – geležinė sagtis.

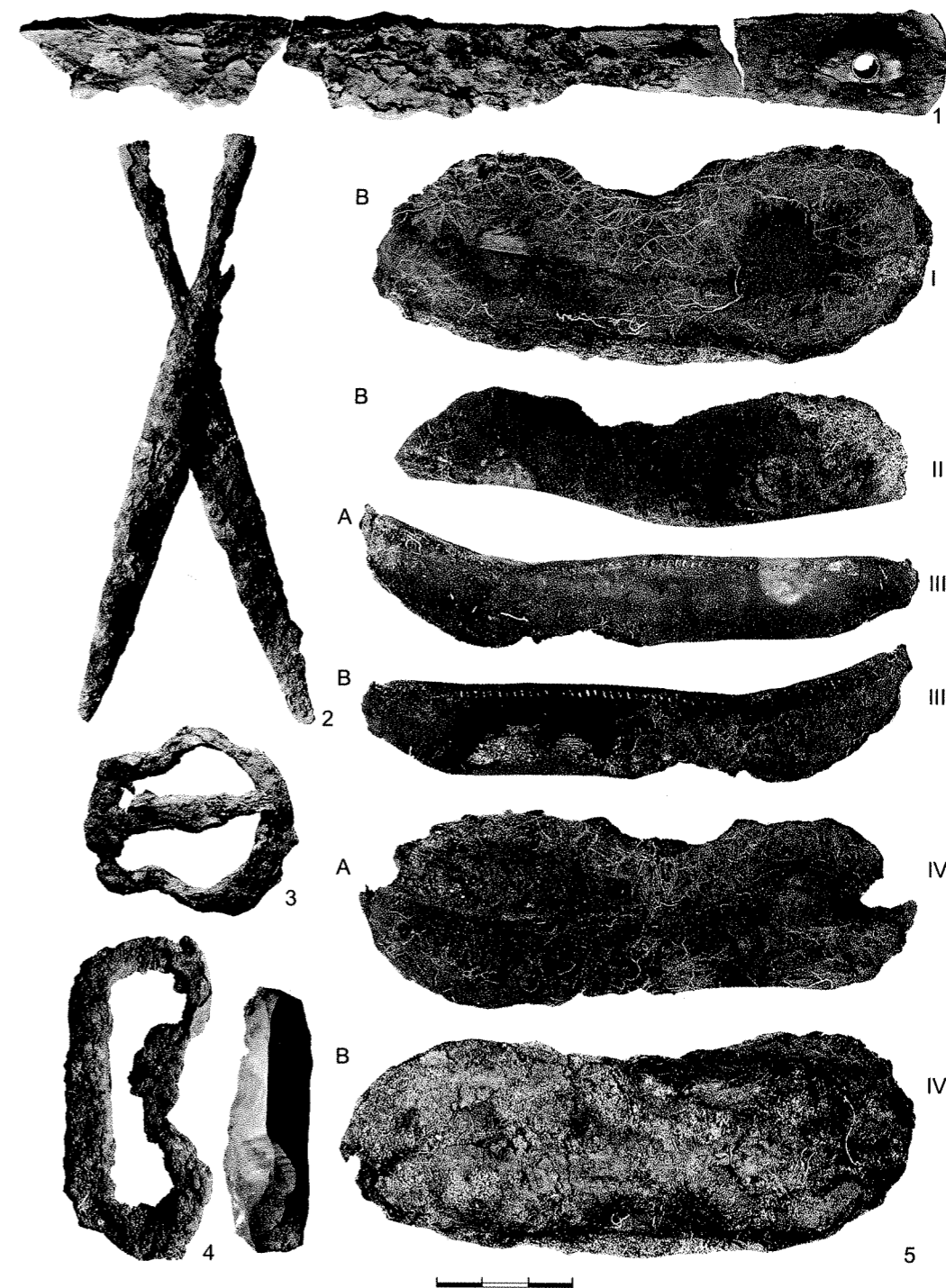

XLIII l e n t e l ė. **Kapas 528:** 1 – peilis, 2 – žirklys, 3 – geležinė sagtis, 4 – skiltuvas su titnagu, 5 – odinio dėklo fragmentai.



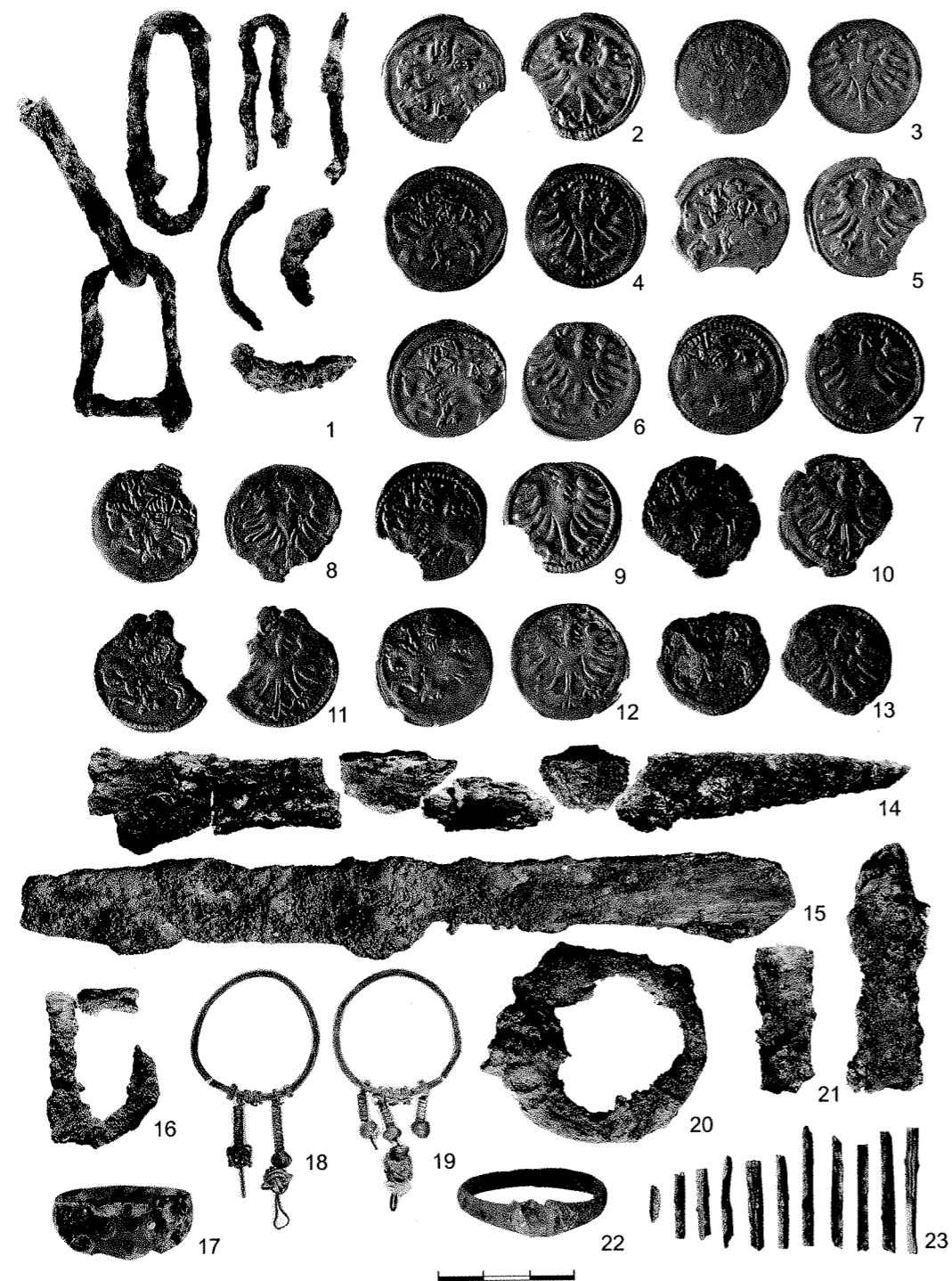

XLIV l e n t e l ė. **Kapas 528:** 1– geležinės grandys, kilpos ir jų fragmentai, 2–13– Aleksandro denarai. **Kapas 529:** 14– peilio fragmentai. **Kapas 539:** 15– peilis, 16– geležinės grandies (ar sagties) fragmentai, 17– žiedas. **Kapas 540:** 18–19 – auskarai, 20– geležinė grandis, 21– peilio fragmentai, 22– žiedas, 23– žalvario skardelės tūtelės.

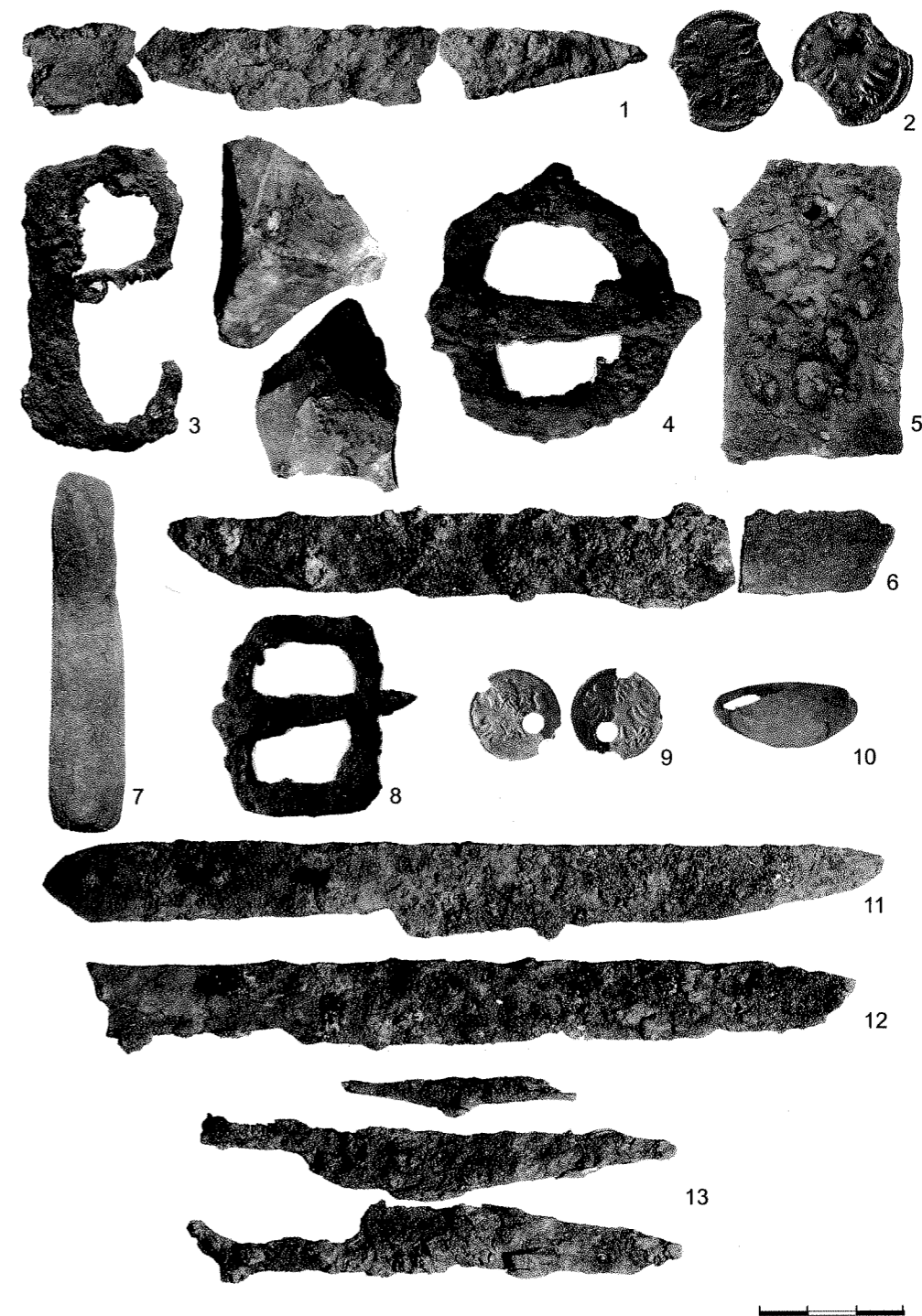

XLV l e n t e l ė. **Kapas 541:** 1 – peilio fragmentai, 2 – Aleksandro denaras, 3 – skiltuvai su dviem titnagais, 4 – geležinė sagtis, 5 – geležinė (?) skardelė, iš abiejų pusių aplipusi derva. **Kapas 543:** 6 – peilio fragmentai, 7 – galąstuvo fragmentas. **Kapas 545:** 8 – geležinė sagtis, 9 – Aleksandro denaras, 10 – žiedas, 11 – peilis. **Kapas 548:** 12 – peilis, 13 – žirklių fragmentai.

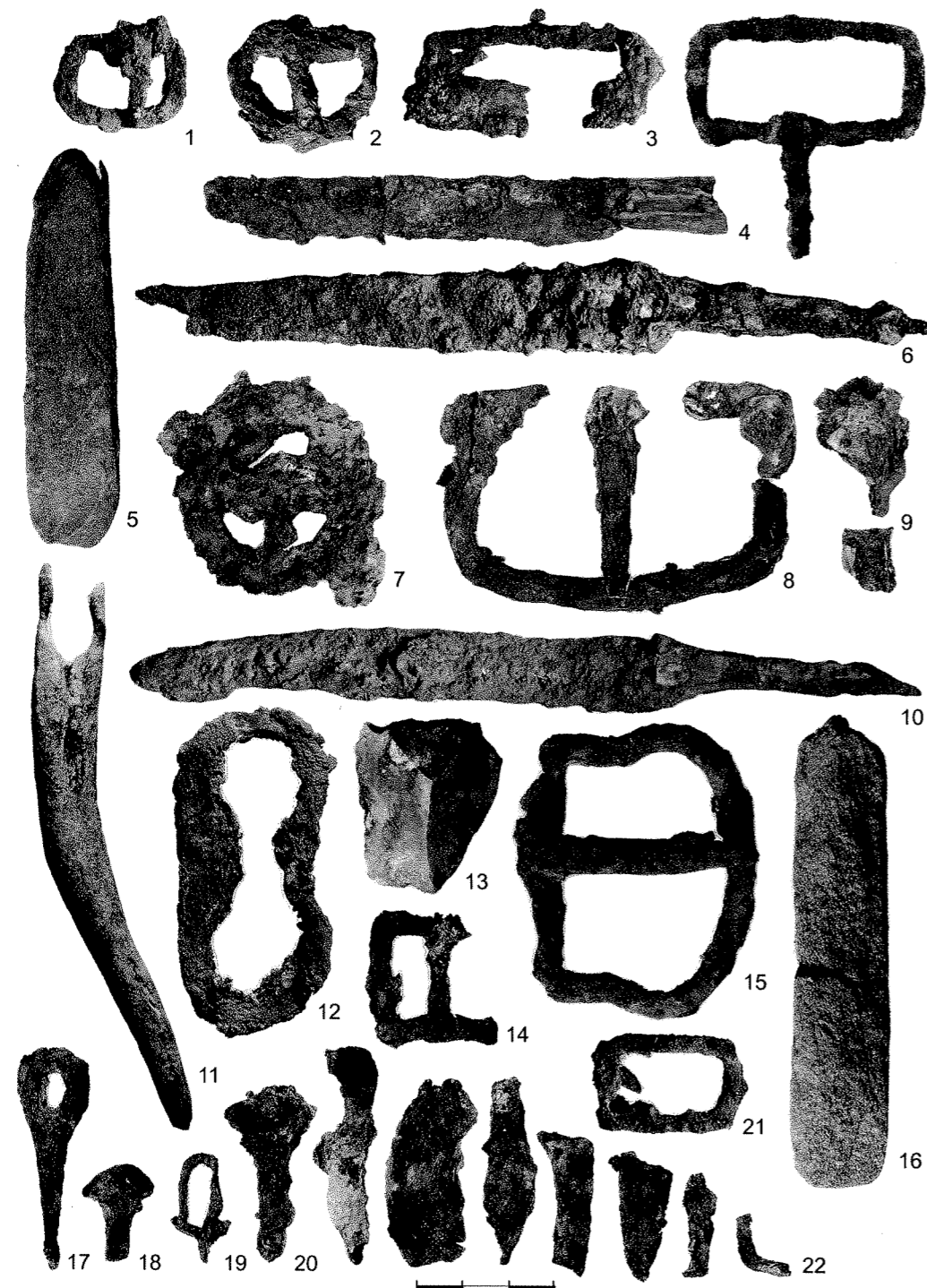

XLVI l e n t e l ė. **Kapas 550:** 1–2 – geležinės sagtys, 3 – geležinė grandis (šalia geležinė keturkampė sagtis), 4 – peilio fragmentas. **Kapas 553:** 5 – galastuvas, 6 – peilis, 7 – geležinė sagtis, aplipusi derva, 8 – geležinės sagties fragmentai, 9 – dervos gurvoliai. **Kapas 558:** 10 – peilis, 11 – kaulinis stilius, 12 – skiltuvas, 13 – titnagas, 14–15 – geležinės sagtys, 16 – galastuvas, 17–20 – geležinių dirbinių fragmentai, 21 – geležinė grandis, 22 – geležinių dirbinių fragmentai, aplipę derva.

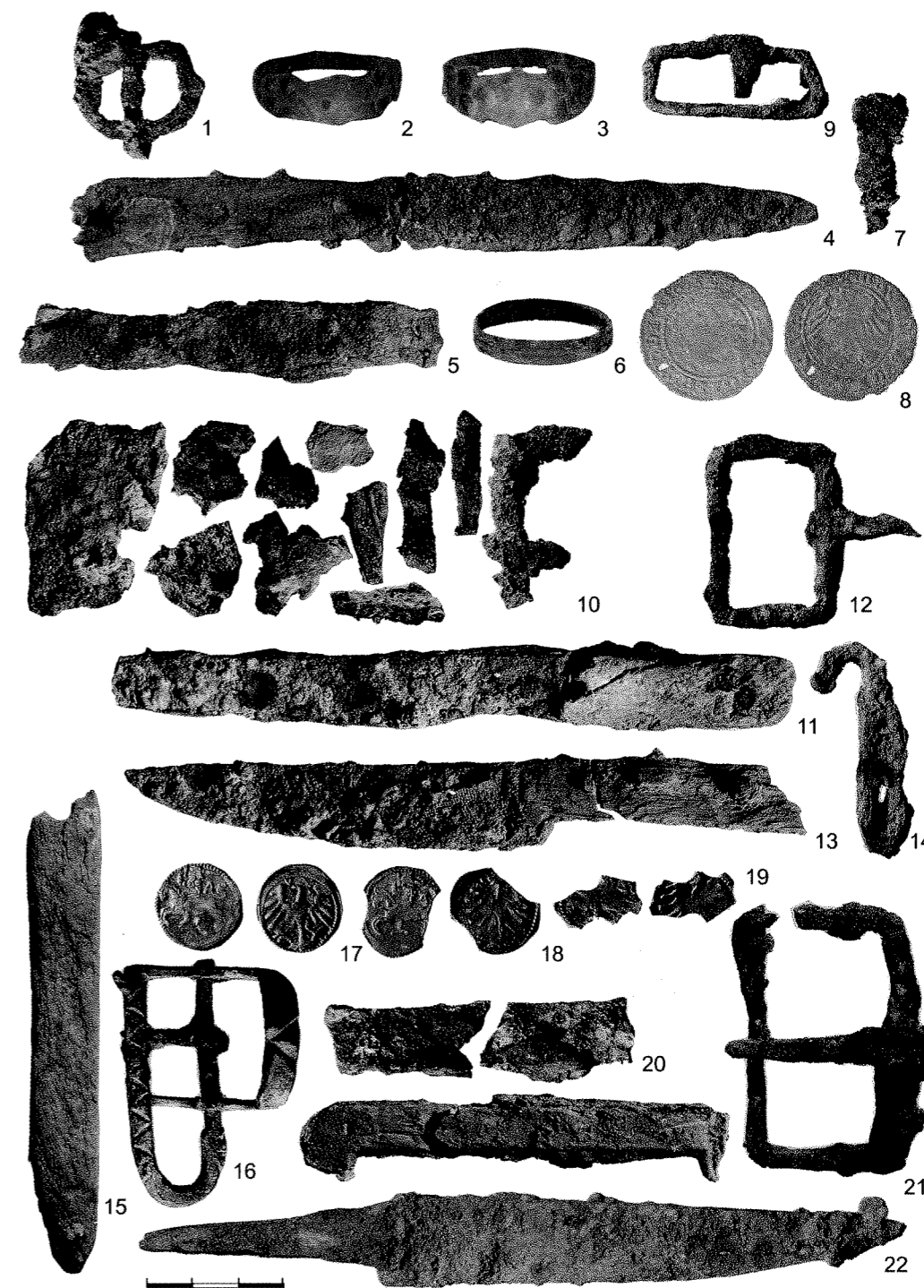

XLVII l e n t e l ė. **Kapas 560:** 1 – geležinė sagtis. **Kapas 562:** 2–3 – žiedai. **Kapas 563:** 4 – peilis. **Kapas 565:** 5 – peilio fragmentas. **Kapas 566:** 6 – žiedas, 7 – geležinio dirbinio fragmentas, 8 – Žygimanto Senojo pusgrašis. **Kapas 567:** 9 – geležinė sagtis. **Kapas 568:** 10 – geležinės sagties su apkalu fragmentai. **Kapas 569:** 11 – peilis. **Kapas 573:** 12 – geležinė sagtis, 13 – peilis, 14 – geležinė dvigalė kilpa. **Kapas 575:** 15 – galastuvas, 16 – žalvarinė sagtis, 17–19 – Aleksandro denarai, 20 – peilio fragmentai. **Kapas 577:** 21 – geležinė sagtis, 22 – peilis.





XLVIII l e n t e l ė. **Kapas 584:** 1 – Aleksandro denaras. **Kapas 588:** 2 – peilis, 3 – geležinės sagties fragmentai. **Kapas 591:** 4 – geležinės sagties fragmentai, 5 – peilis, 6 – kaulinis stilius, 7 – skiltuvas, aplipęs derva, ir prie jo prilipęs titnagas (B–C) bei III tipo LDK pinigėlis. **Kapas 592:** 8 – peilis. **Kapas 593:** 9 – peilis. **Kapas 594:** 10 – auskaras, 11–12 – žiedai, 13 – žalvarinė adata, 14 – peilis.



XLIX l e n t e l ė. **Kapas 597:** 1–2 – peilių fragmentai, 3 – geležinė grandis. **Kapas 600:** 4 – žiedas. **Kapas 602:** 5 – peilis, 6 – geležinė sagtis, 7–8 – Aleksandro denarai, 9 – skiltuvas. **Kapas 603:** 10 – geležinė sagtis. **Kapas 605:** 11 – peilis. **Kapas 606:** 12 – skiltuvas su titnagu, 13–14 – geležinės sagtys, 15 – peilis, 16 – Aleksandro denaro fragmentas, 17 – kryžiaus formos pakabinimo apkalukas, 18 – odinio dėklo fragmentai.

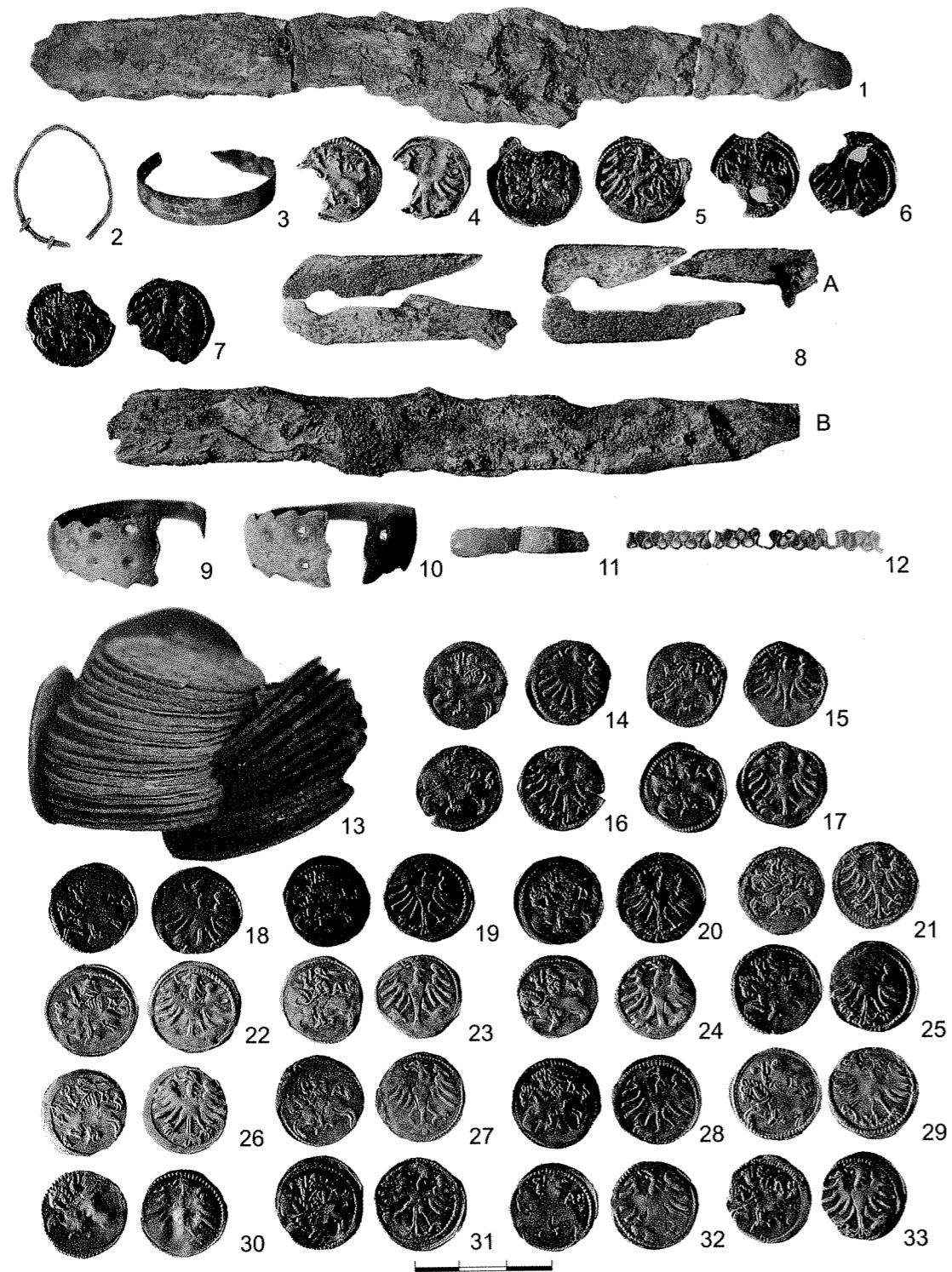

L l e n t e l ė. **Kapas 614:** 1 – peilis, 2 – auskaras, 3 – žiedas, 4–7 – Aleksandro denarai. **Kapas 616:** 8 – peilis (A– kaulinių kriaunų fragmentai), 9–12 – žiedai. **Kapas 623:** 13 – 47 monetų krūvelė, 14–33 – Aleksandro denarai.

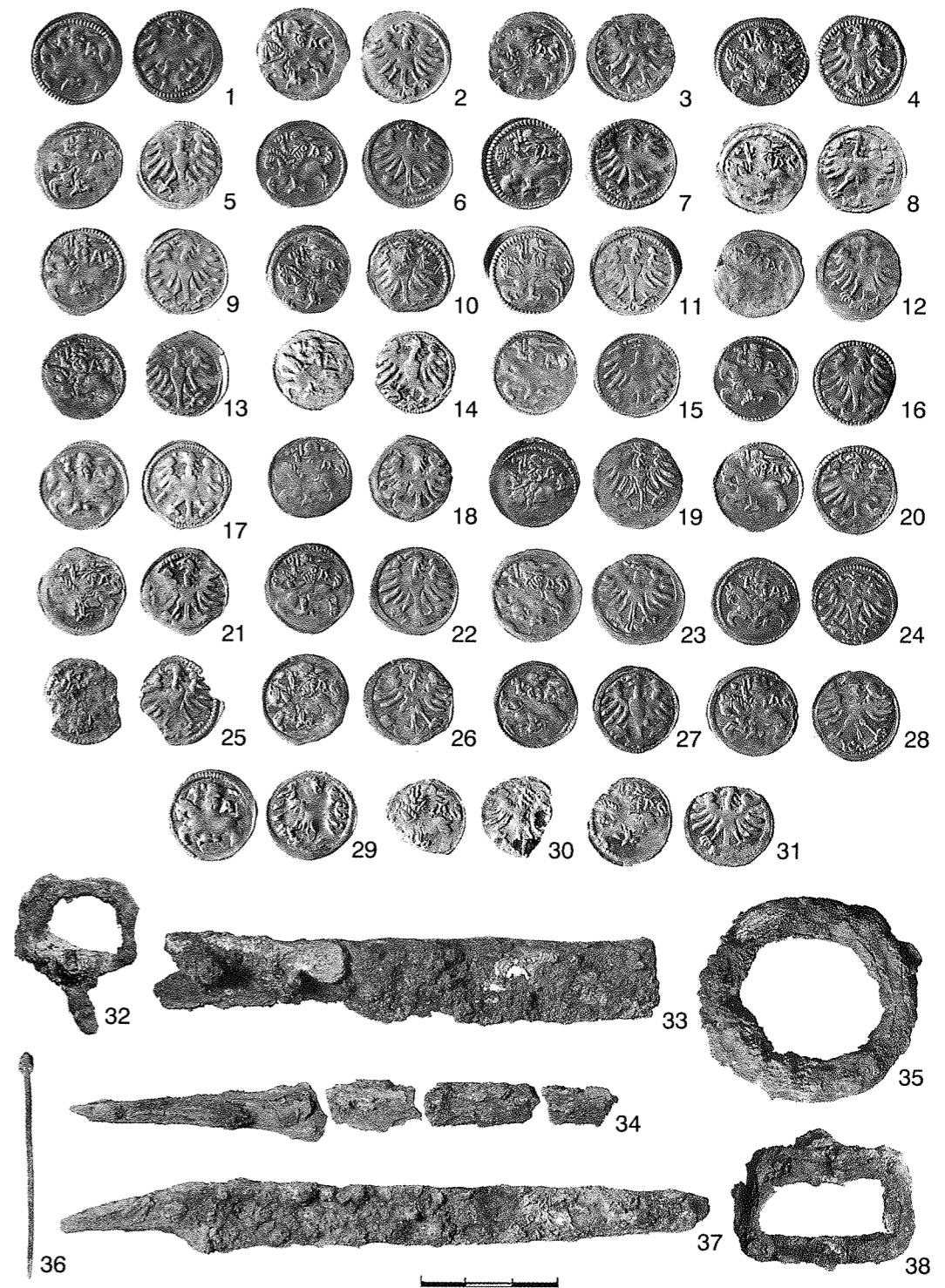

LI l e n t e l ė. **Kapas 623:** 1–31 – Aleksandro denarai. **Kapas 624:** 32 – geležinė sagtelė, 33 – peilio fragmentas. **Kapas 626:** 34 – peilio fragmentai. **Kapas 628:** 35 – geležinė grandis, 36 – smeigtukas, 37 – peilis, 38 – geležinė grandis.



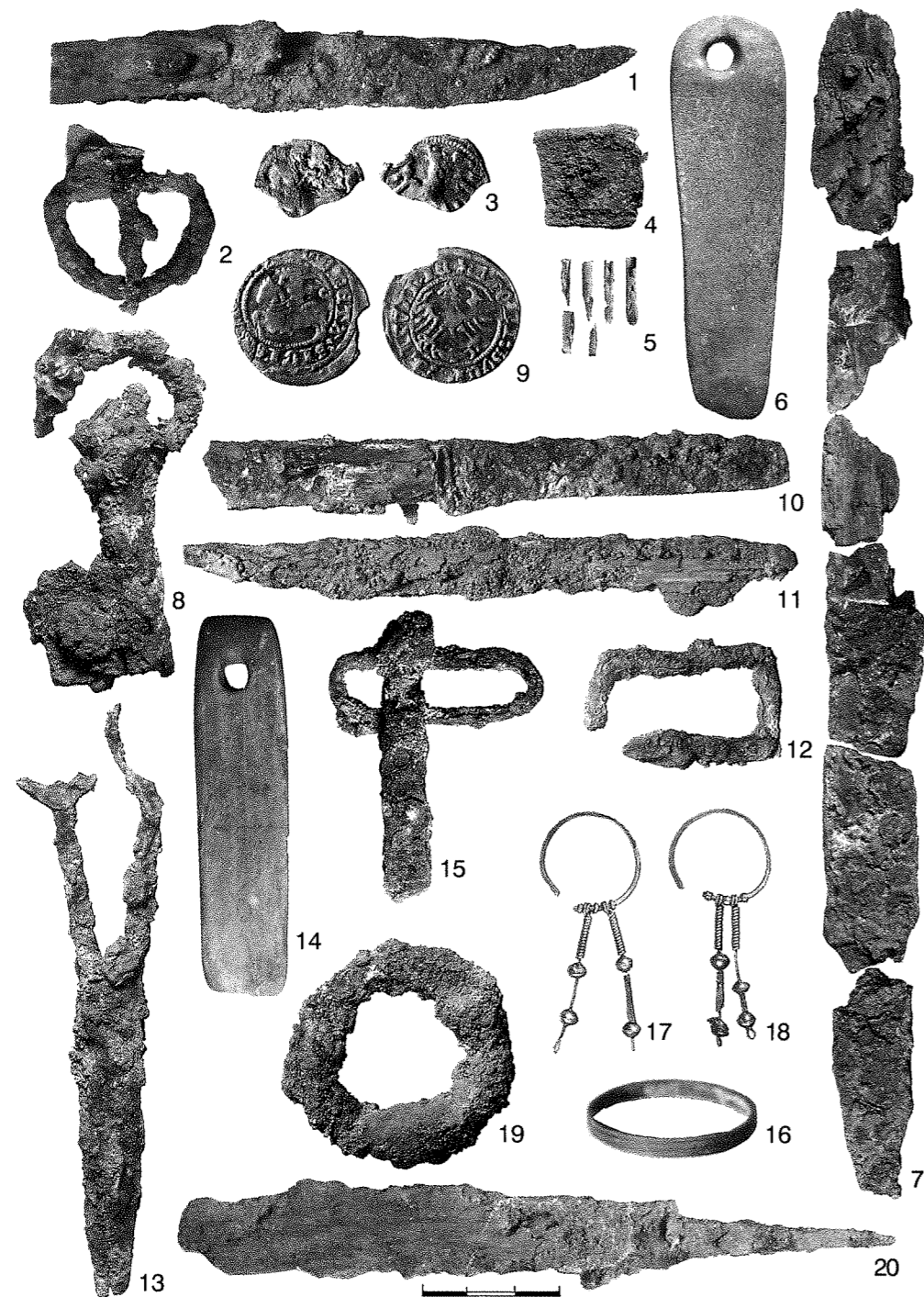

LII l e n t e l ė. **Kapas 629:** 1 – peilis, 2 – geležinė sagtis, 3 – Aleksandro denaro fragmentas, 4 – žalvarinis apkaliukas, 5 – žalvario skardelės tūtelės. **Kapas 630:** 6 – galastuvas, 7 – peilio fragmentai. **Kapas 632:** 8 – raktas, 9 – Žygimanto Senojo pusgrašis, 10 – peilis. **Kapas 634:** 11 – peilis, 12 – geležinė grandis. **Kapas 635:** 13 – žirklys, 14 – galastuvas, 15 – dvi sukabintos geležinės grandys. **Kapas 639:** 16 – žiedas. **Kapas 641:** 17–18 – auskarai. **Kapas 643:** 19 – geležinė grandis, 20 – peilis.

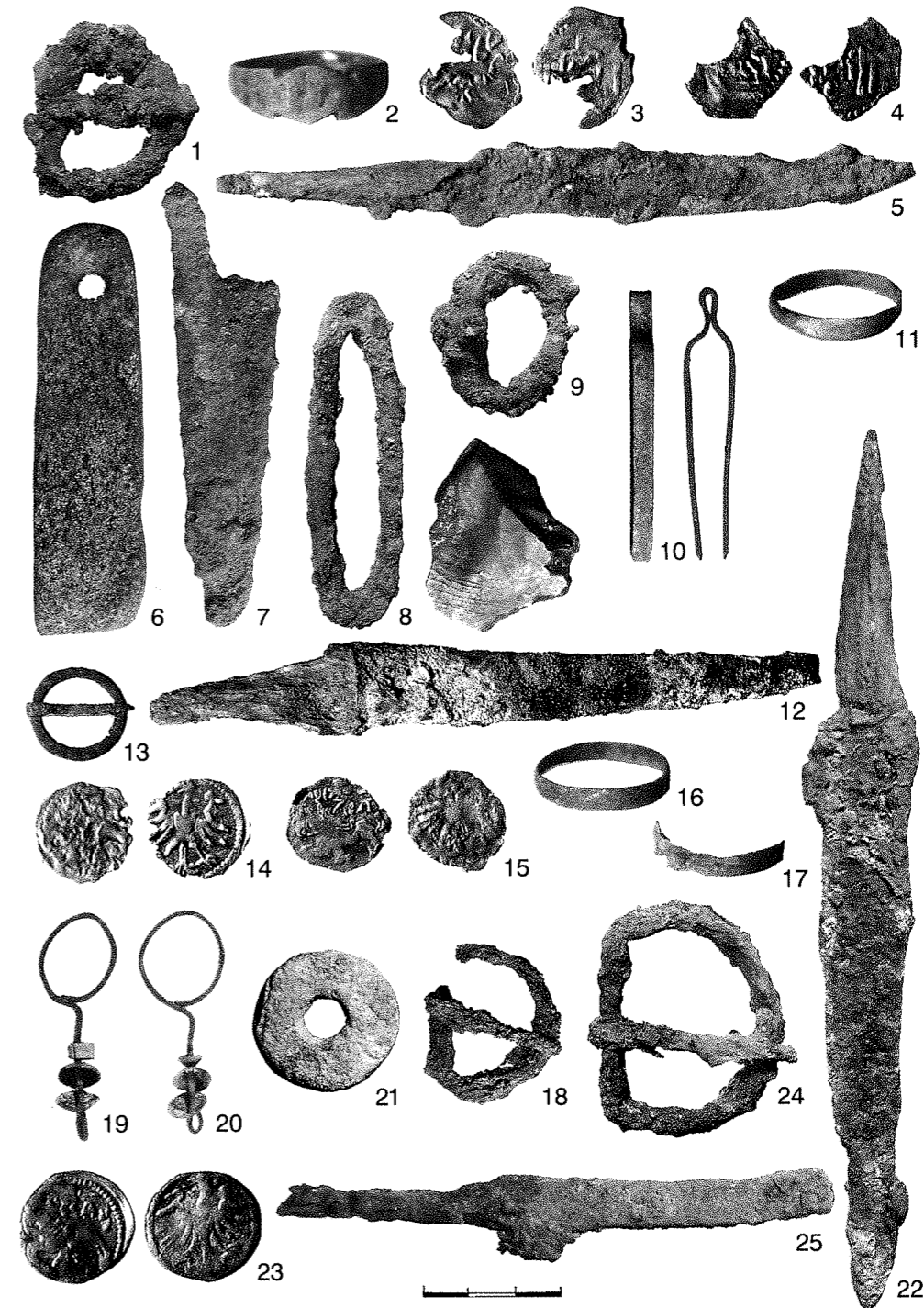

LIII l e n t e l ė. **Kapas 644:** 1 – geležinė sagtis, 2 – žiedas. **Kapas 645:** 3–4 – III tipo LDK pinigėliai, 5 – peilis, 6 – galastuvas, 7 – žirklys, 8 – skiltuvas su titnagu. **Kapas 648:** 9 – geležinė grandis. **Kapas 655:** 10 – pincetas, 11 – žiedas, 12 – peilis. **Kapas 657:** 13 – žalvarinė sagtelė. **Kapas 659:** 14–15 – Aleksandro denarai. **Kapas 660:** 16–17 – žiedai, 18 – geležinė sagtis. **Kapas 661:** 19–20 – auskarai, 21 – verpstukas, 22 – peilis. **Kapas 662:** 23 – Aleksandro denaras, 24 – geležinė sagtis, 25 – peilis.

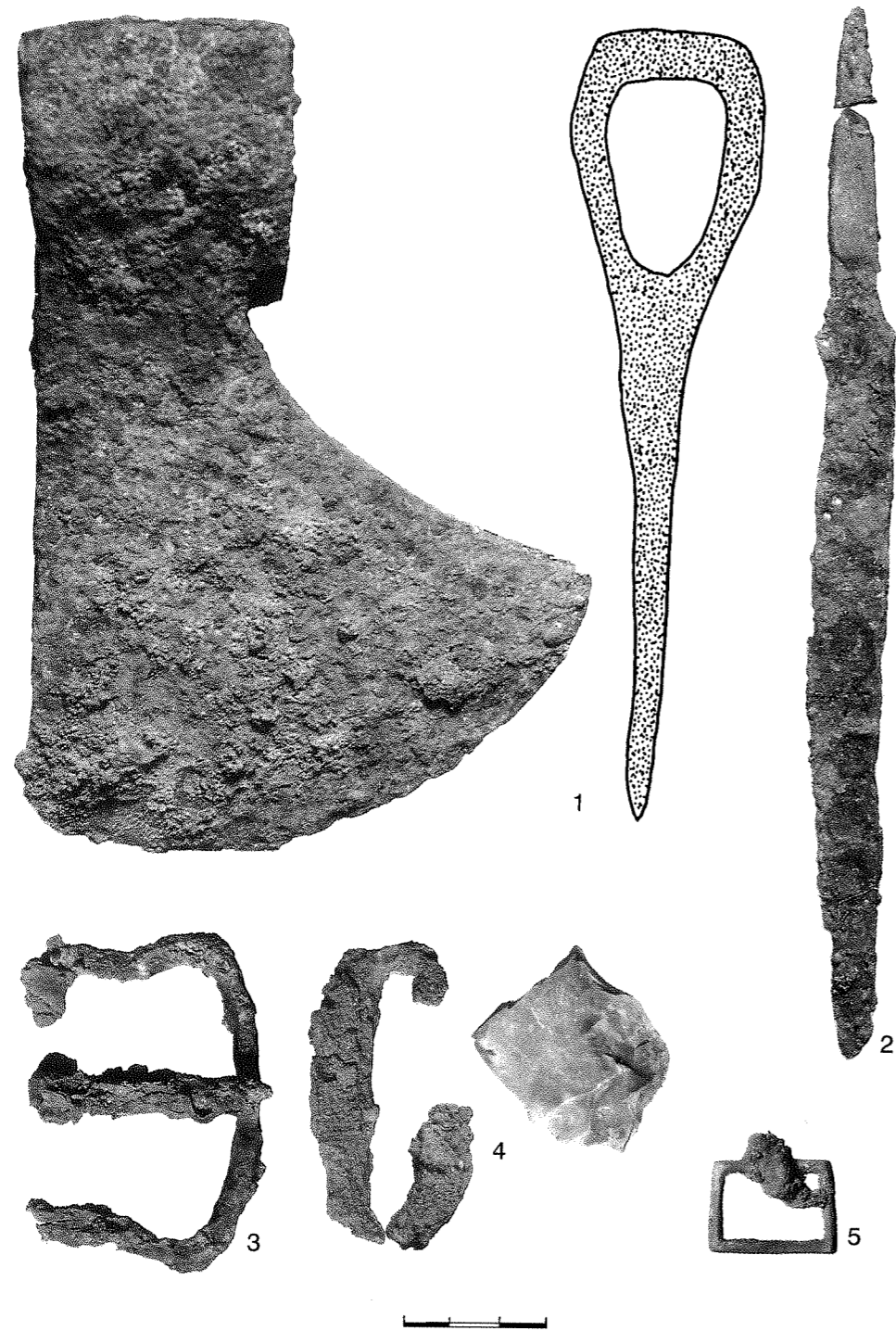

LIV lentelė. Kapas 646: 1 – kirvis, 2 – kaulinis stilius, 3 – geležinė sagtis, 4 – skiltuvas su titnagu, 5 – žalvarinė sagtelė.

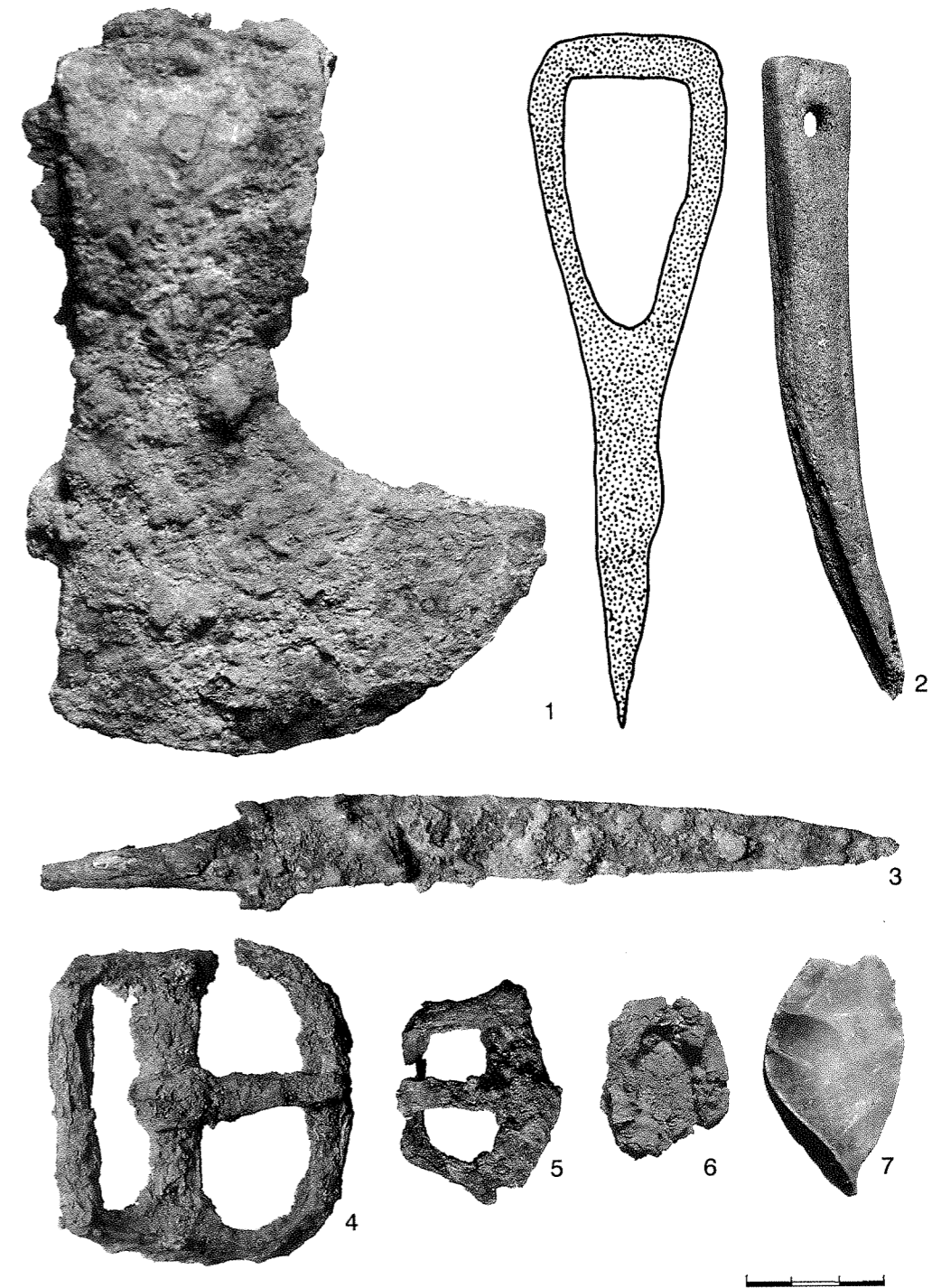

LV lentelė. Kapas 663: 1 – kirvis, 2 – kaulinis stilius, 3 – peilis, 4–5 – geležinės sagtys, 6 – vaškuotos lentelės medienos fragmentas, aplipęs derva, 7 – titnagas.



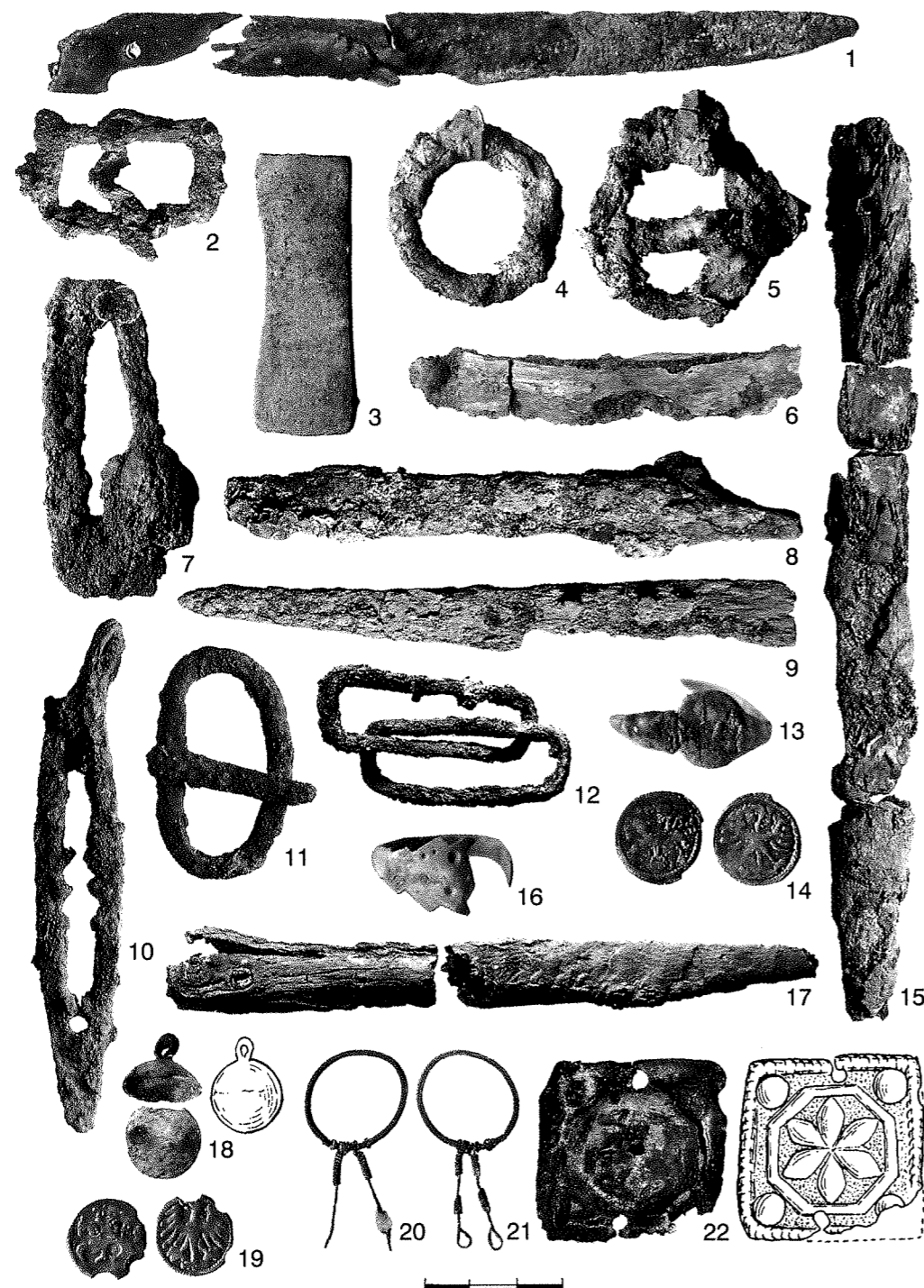

LVI l e n t e l ė. **Kapas 665:** 1 – peilio fragmentai. **Kapas 669:** 2 – geležinė sagtis. **Kapas 670:** 3 – galąstuvo fragmentas, 4 – geležinė grandis, 5 – geležinė sagtis, 6 – raštininko peiliukas–skalpelis, 7 – skiltuvas, 8 – peilis. **Kapas 672:** 9 – peilis, 10 – skiltuvas, 11 – geležinė sagtis. **Kapas 675:** 12 – geležinės grandys. **Kapas 677:** 13 – žiedas. **Kapas 681:** 14 – Aleksandro denaras, 15 – peilis. **Kapas 686:** 16 – žiedas, 17 – peilio fragmentai, 18 – sagutė, 19 – Aleksandro denaras, 20–21 – auskarai, 22 – žalvarinis apkaliukas.



LVII l e n t e l ė. **Kapas 680:** 1 – peilis, 2 – vaškuotos lentelės odinis dėklas su išlikusiu medienos fragmentu (A), 3 – odinio diržo su pritvirtintu žalvariniu apkalu fragmentas, 4 – vaškuotos lentelės odinio dėklo fragmentai, 5 – dervos gurvolis. **Kapas 689:** 6–7 – žiedai, 8 – geležinė sagtelė. **Kapas 690:** 9 – geležinės grandies (ar sagties) fragmentas, 10 – geležinės grandies (ar sagties) fragmentas, 11 – galąstuvus, 12 – peilis.

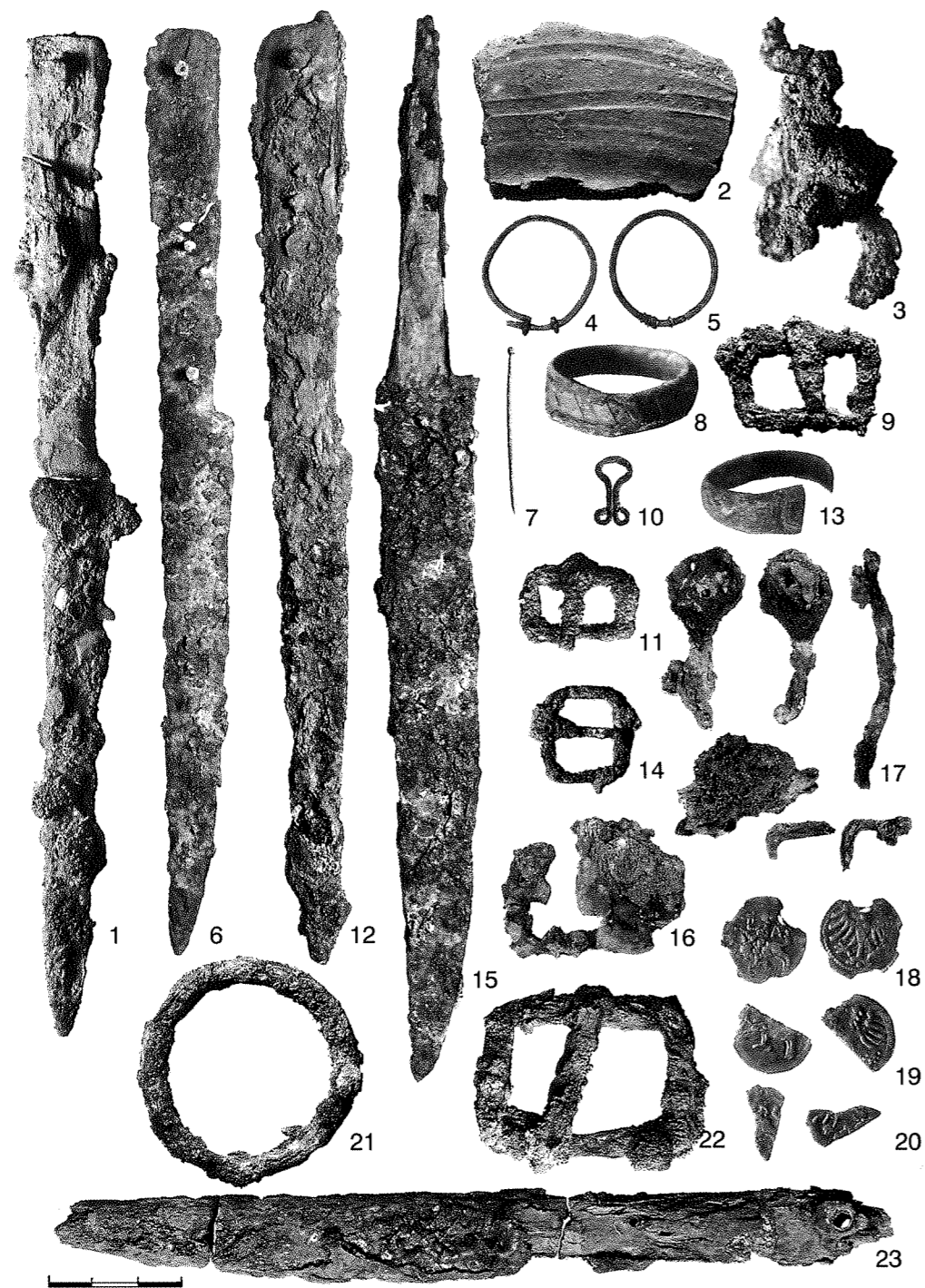

LVIII lentelė. **Kapas 688:** 1 – peilis, 2 – puodo sienelės fragmentas, 3 – geležinis dirbiny, aplipęs derva ir mediena. **Kapas 691:** 4–5 – auskarai. **Kapas 692:** 6 – peilis, 7 – smeigtukas, 8 – žiedas. **Kapas 694:** 9 – geležinė sagtis. **Kapas 695:** 10 – žalvarinė kabė, 11 – geležinė sagtis. **Kapas 697:** 12 – peilis, 13 – žiedas, 14 – geležinė sagtis. **Kapas 698:** 15 – peilis, 16 – geležinė sagtis su prilipusiu tekstilės fragmentu, 17 – geležinių dirbinių fragmentai, aplipę derva, 18–20 – Aleksandro denarai. **Kapas 699:** 21 – geležinė grandis, 22 – geležinė sagtis, 23 – peilis.

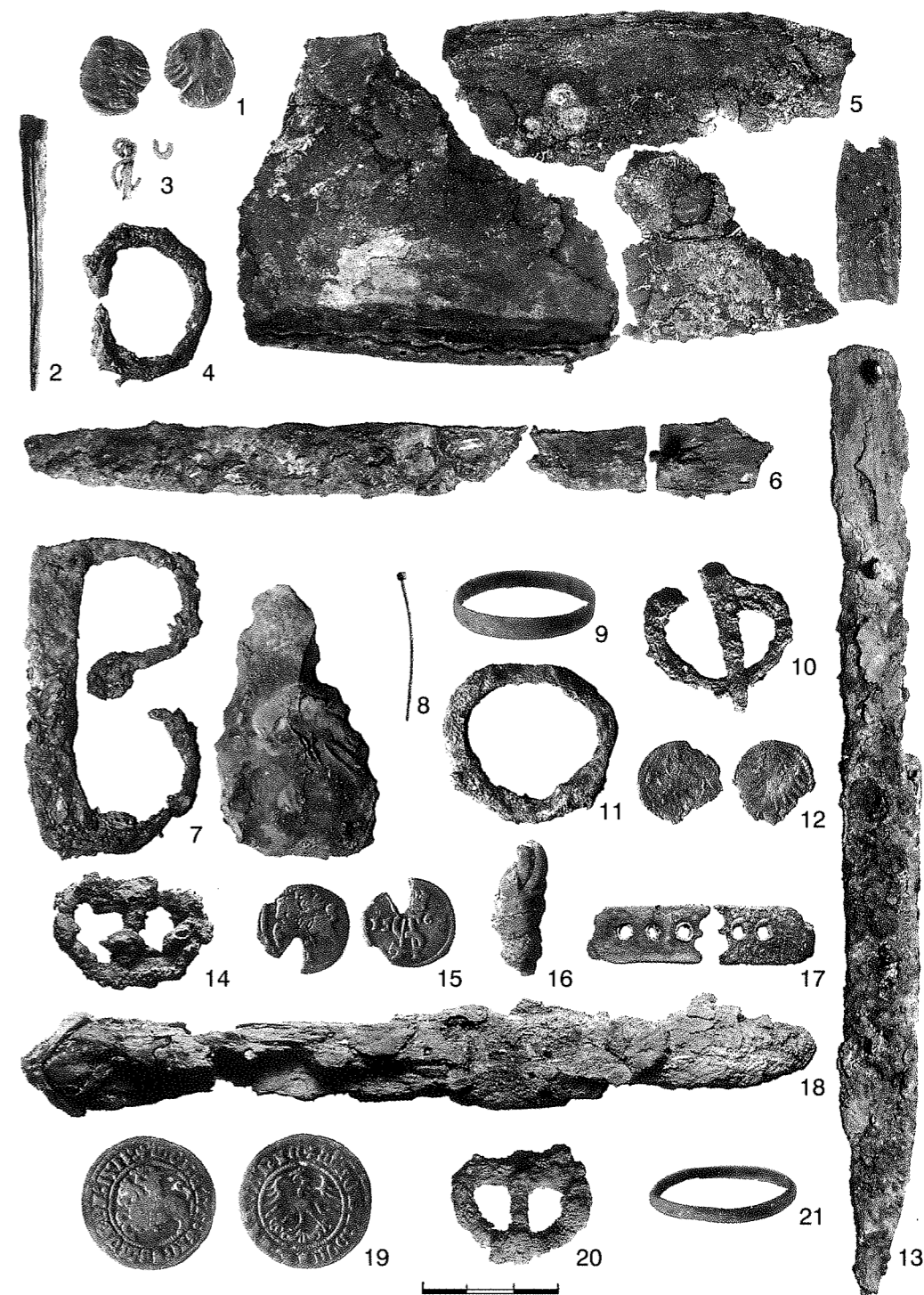

LIX lentelė. **Kapas 703:** 1 – Aleksandro denaras. **Kapas 704:** 2 – stiliaus žalvarinis smaigalys, 3 – žalvarinės kabės fragmentai, 4 – geležinė grandis, 5 – odinio dėklo fragmentai, 6 – peilio fragmentai, 7 – skiltuvas su titnagu. **Kapas 705:** 8 – smeigtukas, 9 – žiedas, 10 – geležinė sagtis, 11 – geležinė grandis, 12 – Aleksandro denaras, 13 – peilis. **Kapas 708:** 14 – geležinė sagtis. **Kapas 714:** 15 – Žygimanto Augusto 1566 m. dvidenaris, 16–17 – odinio dirželio fragmentai, 18 – peilis. **Kapas 719:** 19 – Žygimanto Senojo 1511 m. pusgrašis. **Kapas 720:** 20 – geležinė sagtis, 21 – žiedas.



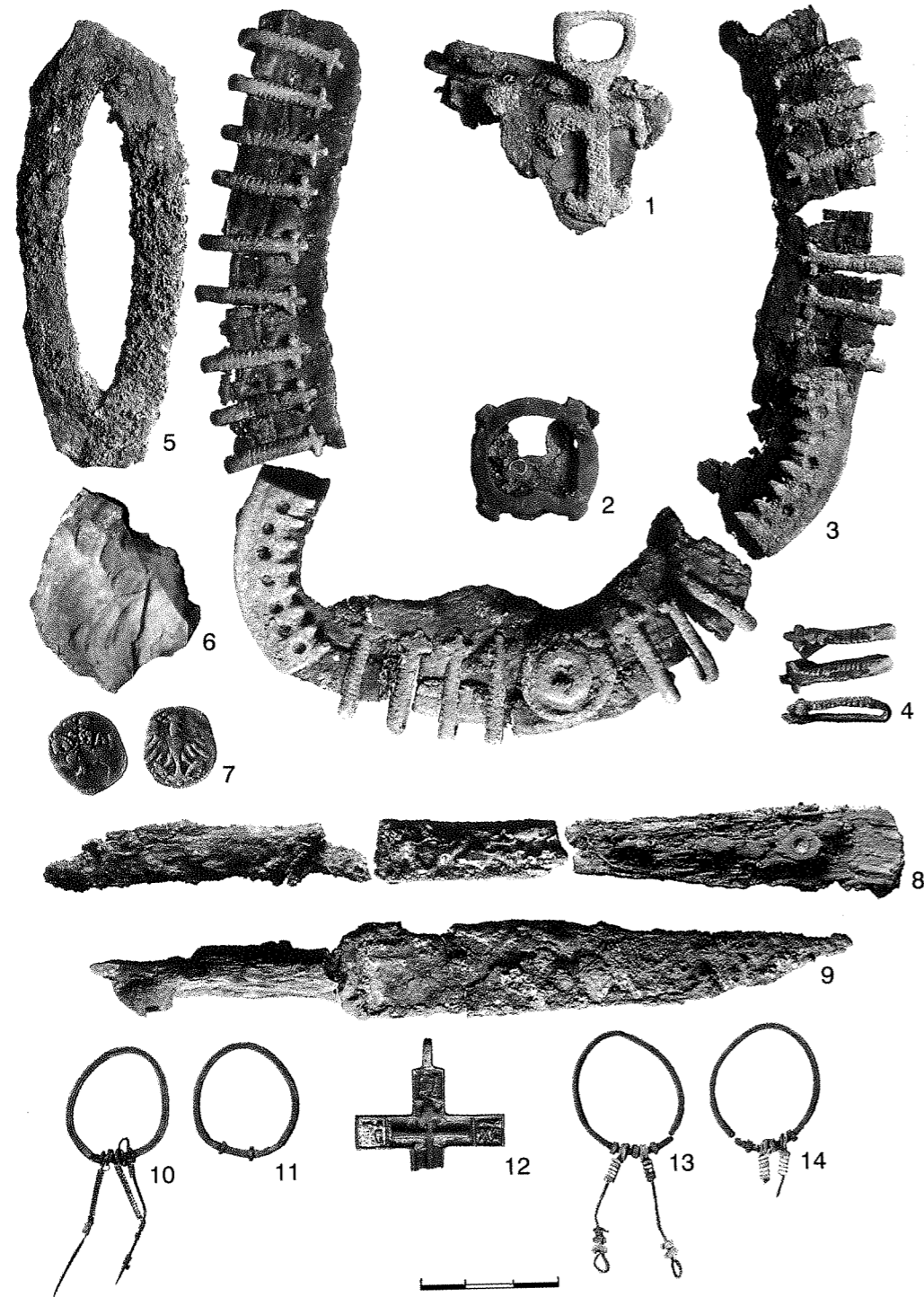

LX lentelė. **Kapas 710:** 1 – kryžiaus formos pakabinimo apkaliukas, 2 – tretininko odinio kapšelio apkalas – užsegimas su prilipusia derva, 3 – kapšelio atvarto fragmentai su pritvirtintais apkalais, 4 – atvarto krašto apkaliukai, 5 – skiltuvas, 6 – titnagas, 7 – Aleksandro denaras, 8 – peilio fragmentai. **Kapas 723:** 9 – peilis, 10–11 – auskarai. **Kapas 724:** 12 – kryžiuko fragmentas. **Kapas 727:** 13–14 – auskarai.

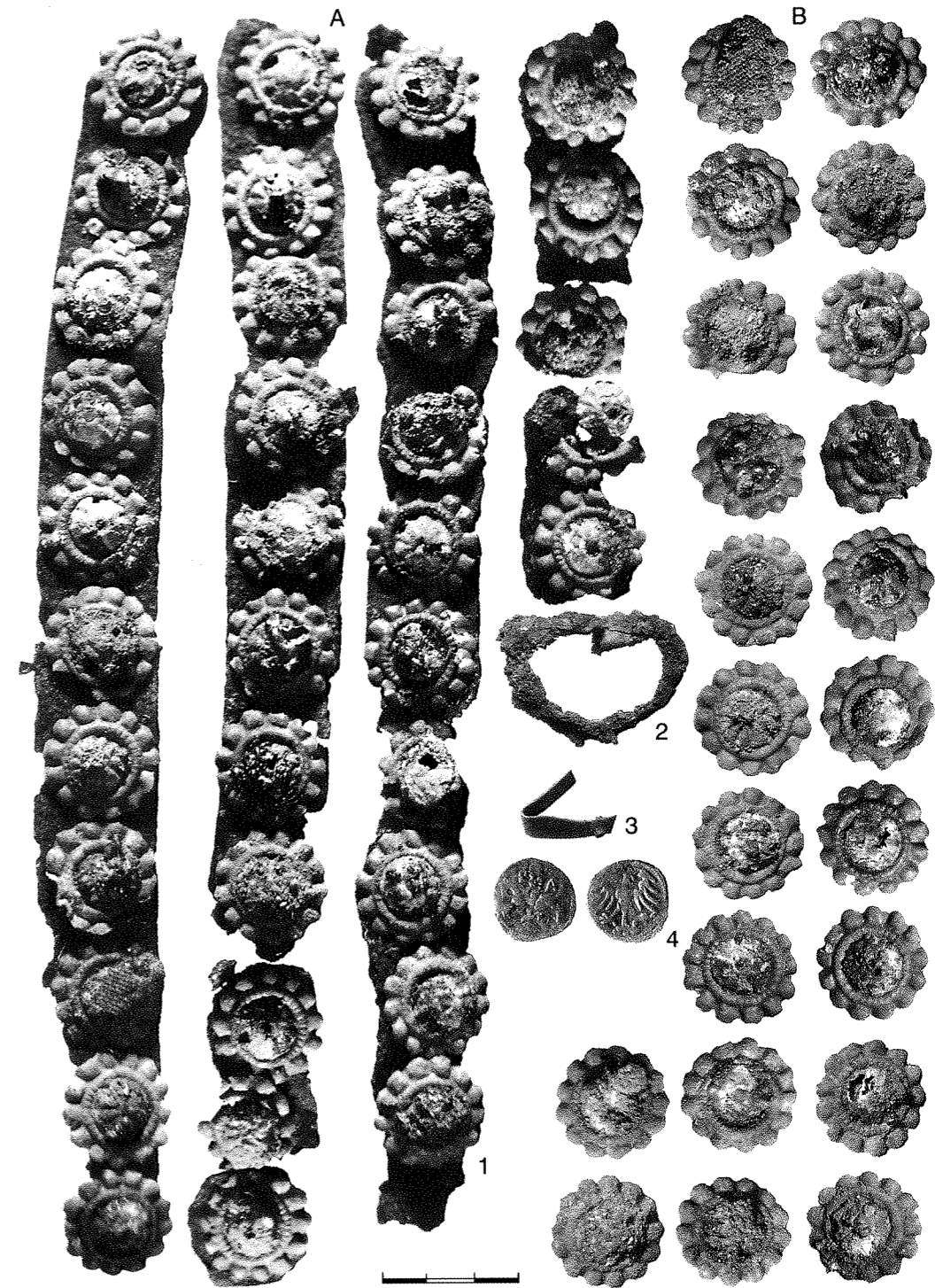

LXI lentelė. **Kapas 711:** 1 – odinis diržas su rozetiniiais apkaliukais (A – prieš konservavimą, B – apkaliukai po konservavimo), 2 – geležinė grandis, 3 – žalvarinė juostelė, 4 – Aleksandro denaras.

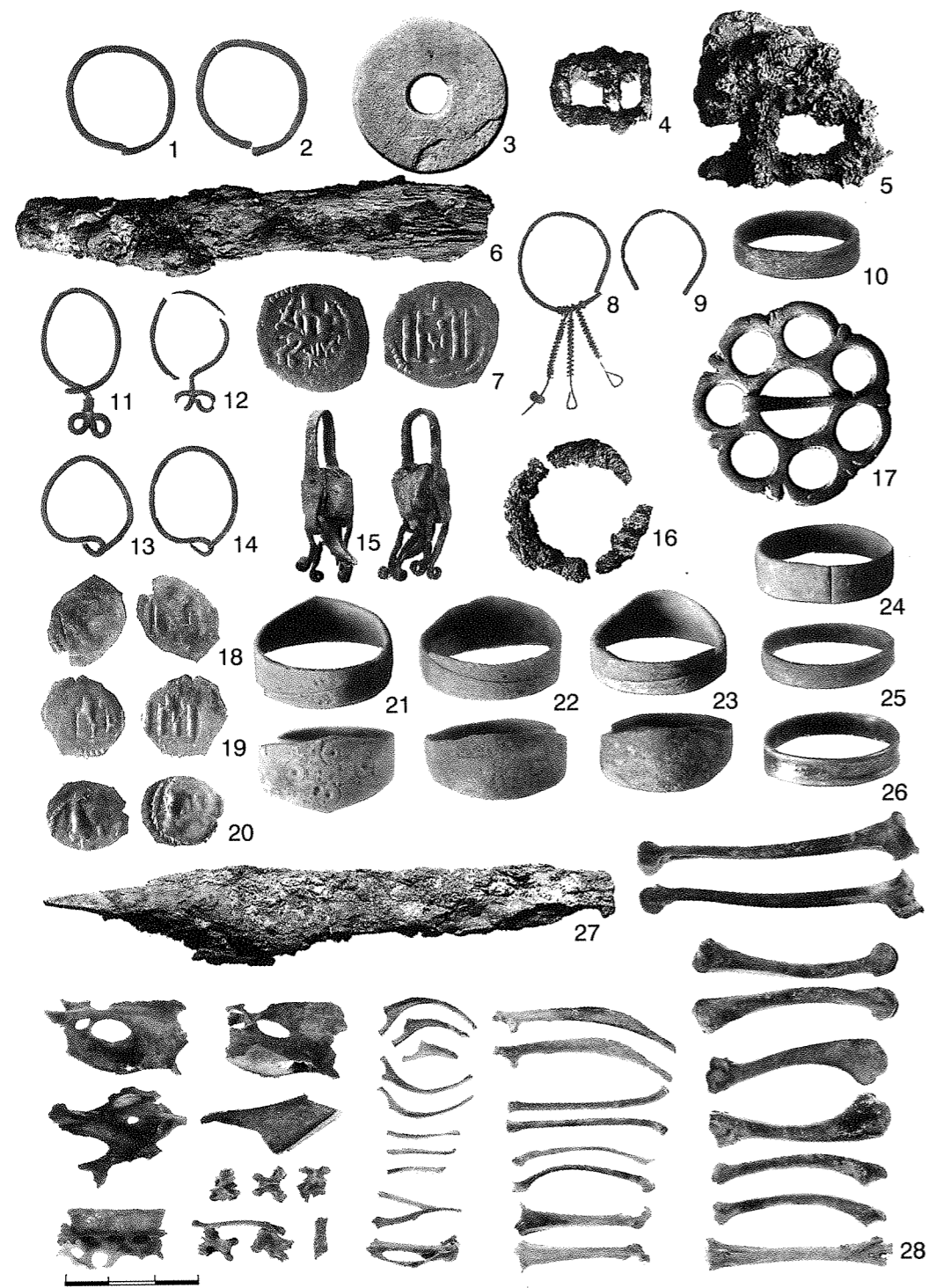

LXII lentelė. **Kapas 728:** 1–2 – auskarai, 3 – verpstukas. **Kapas 731:** 4–5 – geležinės sagtys, 6 – peilio fragmentas. **Kapas 733:** 7 – III tipo LDK pinigėlis, 8–9 – auskarai, 10 – žiedas. **Kapas 734:** 11–14 – auskarai, 15 – amuletas, 16 – geležinė grandis, 17 – segė, 18–20 – II tipo LDK pinigėliai, 21–26 – žiedai, 27 – peilis, 28 – gaidžio kaulai.

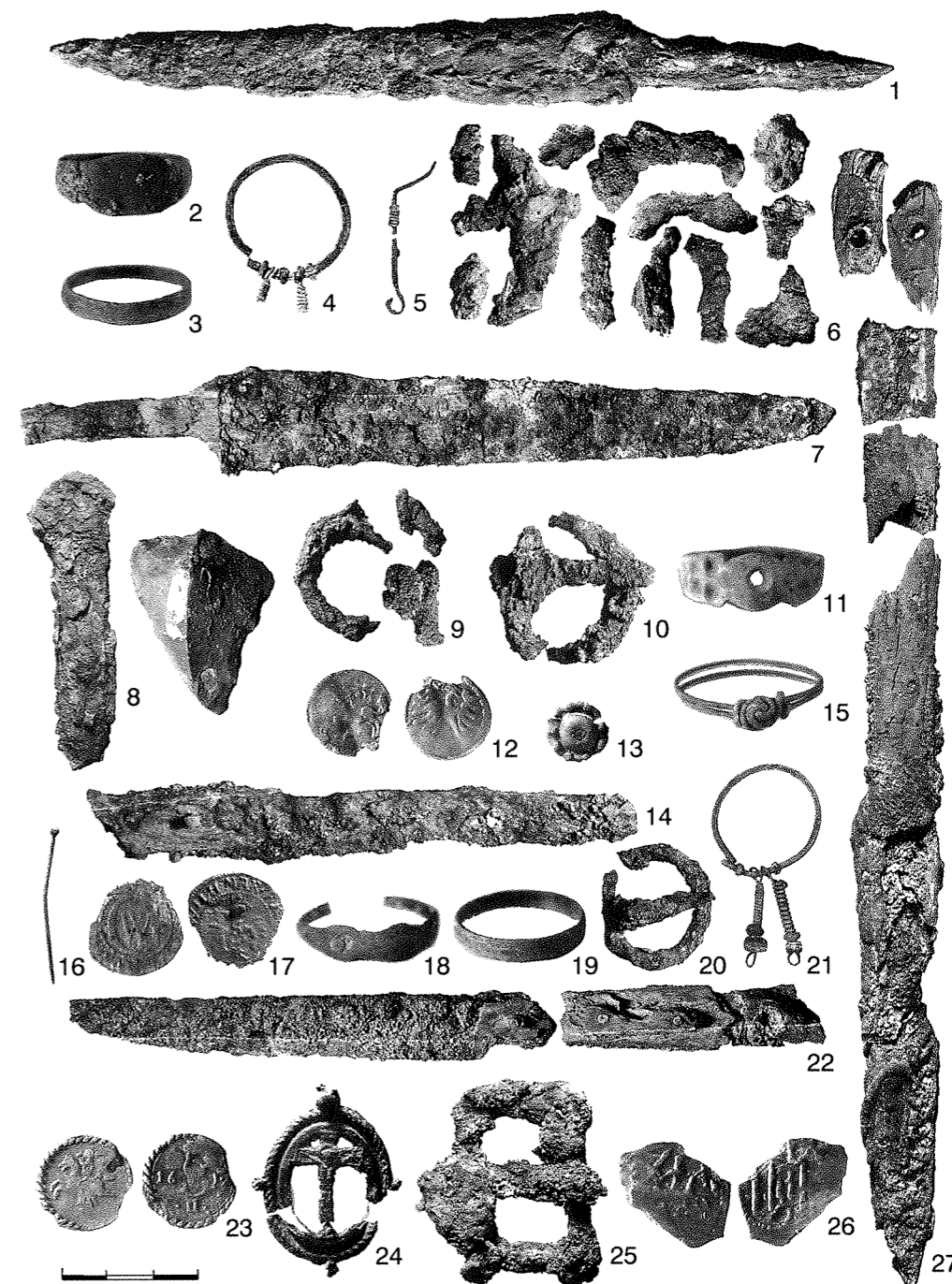

LXIII lentelė. **Kapas 735:** 1 – peilis, 2 – žiedas. **Kapas 745A:** 3 – žiedas. **Kapas 747:** 4–5 – auskarai. **Kapas 750:** 6 – geležinės sagties ir grandies fragmentai, 7 – peilis, 8 – skiltuvas su titnagu. **Kapas 758:** 9 – geležinės sagties (ar grandies) fragmentai. **Kapas 760:** 10 – geležinė sagtis, 11 – žiedas, 12 – Aleksandro denaras, 13 – žalvarinis apkaliukas, 14 – peilio fragmentas. **Kapas 761:** 15 – žiedas. **Kapas 765:** 16 – smeigtukas, 17 – Georgo Vilhelmo šilingas. **Kapas 775:** 18 – žiedas. **Kapas 776:** 19 – žiedas, 20 – geležinė sagtis. **Kapas 777:** 21 – auskaras, 22 – peilis. **Kapas 778:** 23 – Zigmanto III Vazos 16.. m. dvidenaris. **Kapas 781:** 24 – medalionas. **Kapas 782:** 25 – geležinė sagtis, 26 – III tipo LDK pinigėlis, 27 – peilio fragmentai.





LXIV lentelė. **Kapas 780:** 1 – ietigalis, 2 – skiltuvas, 3 – žalvarinė sagtis. **Kapas 783:** 4 – geležinė sagtis. **Kapas 784:** 5 – Žygimanto Augusto 156. m. dvidenaris. **Kapas 788:** 6 – peilis. **Kapas 789:** 7 – peilio fragmentai (virš kriaunų – žalvarinė skardelė). **Kapas 790:** 8 – žalvarinė sagtelė, 9 – peilio fragmentas. **Kapas 793:** 10 – geležinė grandis, 11 – peilio fragmentas. **Kapas 794:** 12 – geležinė grandelė (ar sagtelė). **Kapas 796:** 13 – peilio fragmentas. **Kapas 797:** 14 – Zigmanto III Vazos 1611 m. dvidenaris.



LXV lentelė. **Kapas 795:** 1 – peilis, 2 – žirklys, 3 – skiltuvas su titnagu, 4 – geležinė sagtis. **Kapas 798:** 5 – peilis, 6 – geležinė grandelė (ar sagtelė), 7 – žalvarinė kabė, 8 – žiedas, 9 – Zigmanto III Vazos dvidenaris, 10 – Gustavo Adolfo 1625 m. Rygos m. šilingas, 11 – Georgo Vilhelmo 1629 m. šilingas. **Kapas 799:** 13 – žiedas, 14–15 – Aleksandro denarai. **Kapas 800:** 16 – raktas, 17 – geležinė grandis, 18 – peilis. *Maketavimo klaida* – **Kapas 934:** 12 – Zigmanto III Vazos lenkiškas pusantrokas (šio kapo radiniai LXXI lentelėje).

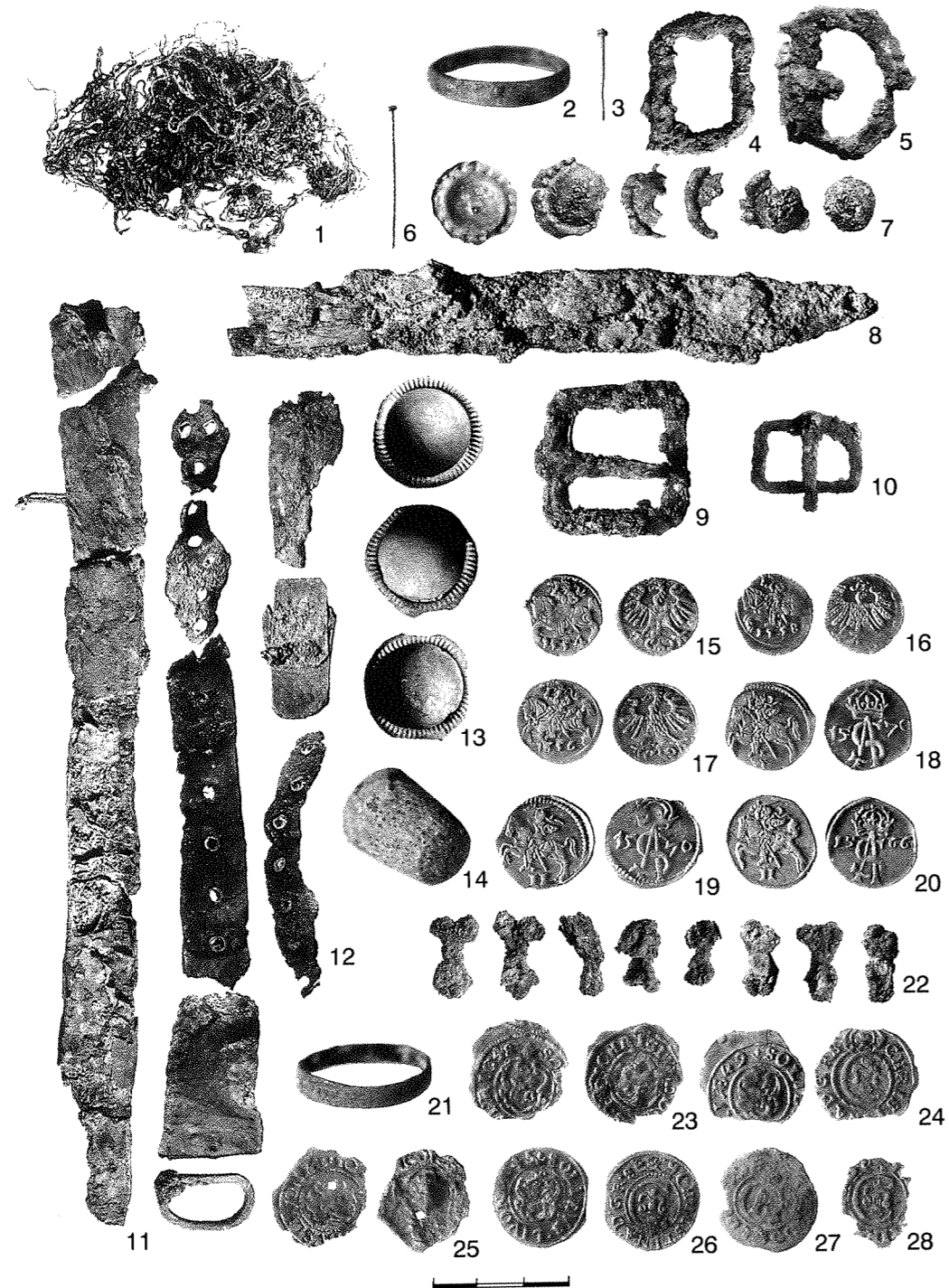

LXVI lentelė. **Kapas 801:** 1 – siūlų kuodelis, 2 – žiedas. **Kapas 802:** 3 – smeigtukas. **Kapas 803:** 4 – geležinė grandis. **Kapas 804:** 5 – geležinė sagtis, 6 – smeigtukas, 7 – žalvariniai apkaliukai, 8 – peilis. **Kapas 807:** 9 – geležinė sagtis. **Kapas 808:** 10 – geležinė sagtis. **Kapas 809:** 11 – peilis, 12 – žalvarinė grandelė ir odinės perpetės fragmentai, 13 – žalvariniai apkaliukai, 14 – antpirštis, 15–19 – Žygimanto Augusto denarai (15 – 1554 m., 16 – 1558 m., 17 – 1566 m.) ir dvidenariai (18–19 – 1570 m.). **Kapas 810:** 20 – Žygimanto Augusto 1566 m. dvidenaris. **Kapas 814:** 21 – žiedas, 22 – geležinės kabės. **Kapas 816:** 23–28 – Kristinos Augustos Rygos m. ir Livonijos šilingai.

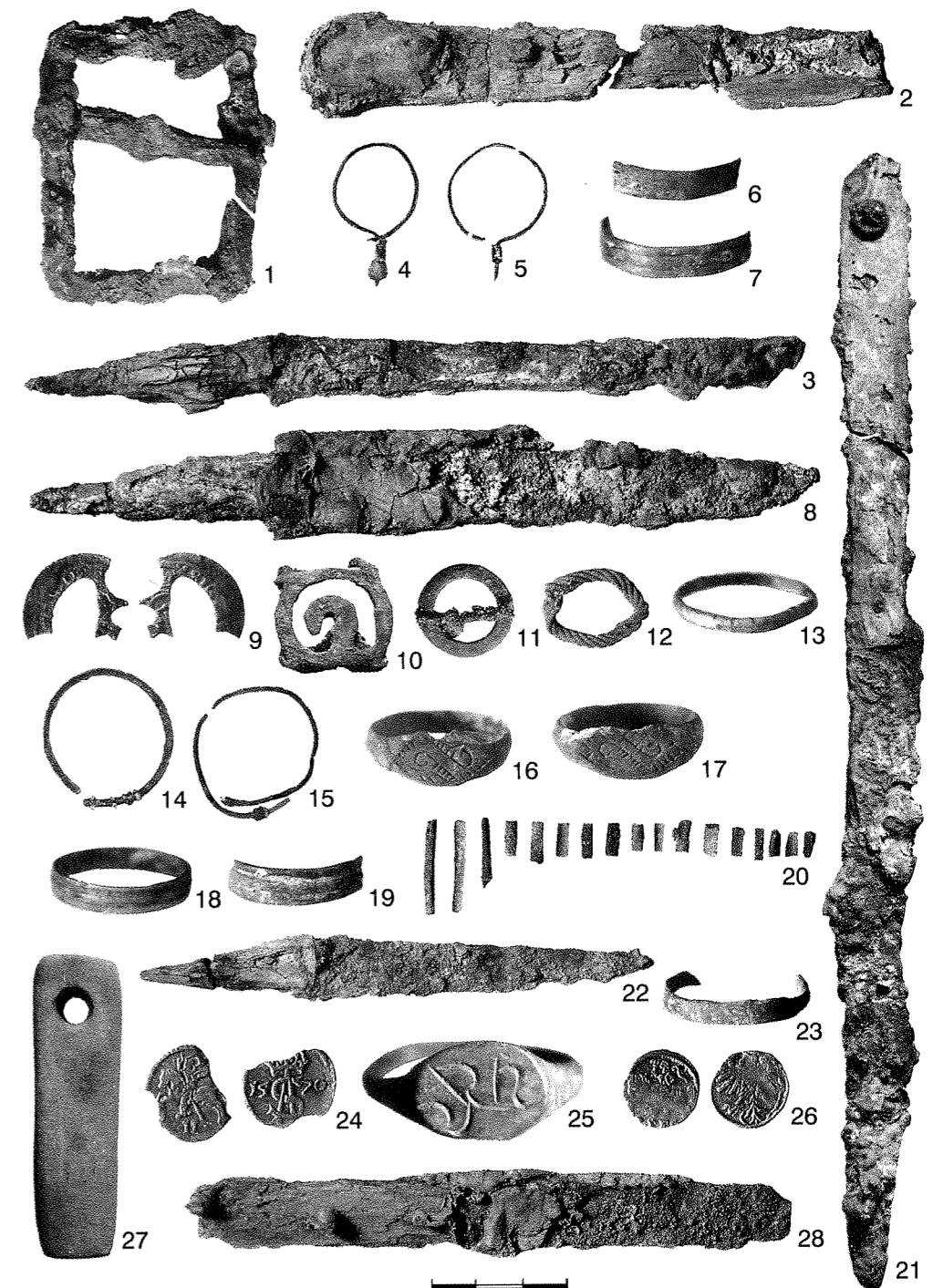

LXVII lentelė. **Kapas 820:** 1 – geležinė sagtis. **Kapas 823:** 2 – peilio fragmentai. **Kapas 825:** 3 – peilis. **Kapas 826:** 4–5 – auskarai, 6–7 – žiedų fragmentai, 8 – peilis. **Kapas 828:** 9 – Zigmanto III Vazos šilingo fragmentas. **Kapas 830:** 10 – tretininko kapšelio apkalas, 11 – žalvarinė sagtelė, 12 – žalvario vielyčių grandelė, 13 – žiedas. **Kapas 833:** 14–15 – auskarai, 16–19 – žiedai, 20 – žalvario skardelės tūtelės, 21 – peilis. **Kapas 836:** 22 – peilis, 23 – žiedas. **Kapas 838:** 24 – Žygimanto Augusto 1570 m. dvidenaris. **Kapas 840:** 25 – žiedas. **Kapas 841:** 26 – Žygimanto Augusto 155. m. denaras, 27 – galastuvas, 28 – peilio fragmentas.



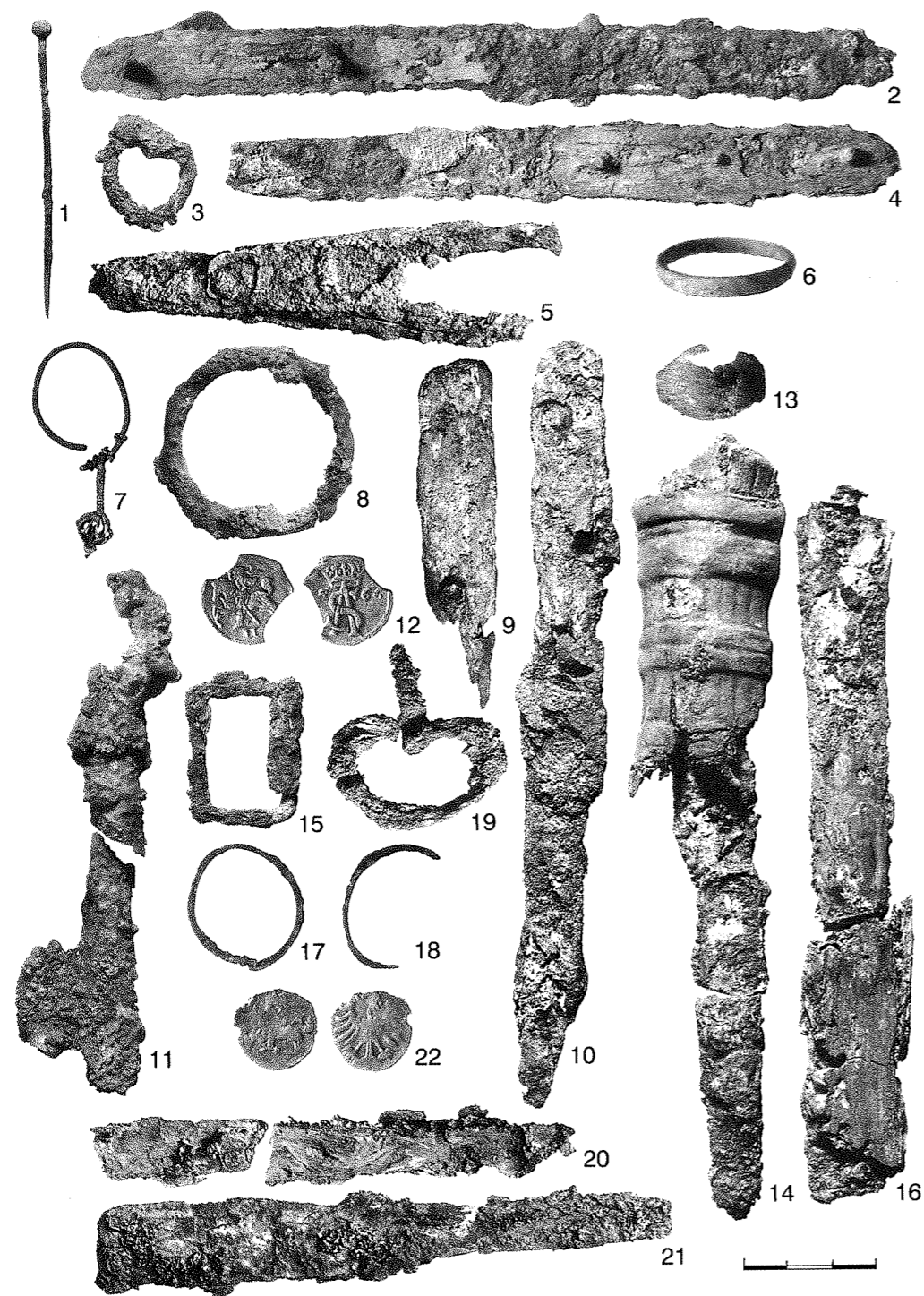

LXVIII lentelė. **Kapas 842:** 1 – smeigtukas, 2 – peilis, 3 – geležinė grandis. **Kapas 853:** 4 – peilis. **Kapas 855:** 5 – žirklys. **Kapas 860:** 6 – žiedas. **Kapas 861:** 7 – auskaras, 8 – geležinė grandis, 9 – peilio kaulinių kriaunų fragmentas, 10 – peilis. **Kapas 862:** 11 – raktas. **Kapas 880:** 12 – Žygimanto Augusto 1566 m. dvidenaris. **Kapas 901:** 13 – žalvarinė kriaunų plokštelė, 14 – peilis su odinės makšties liekana. **Kapas 904:** 15 – geležinė grandis. **Kapas 910:** 16 – peilio fragmentas. **Kapas 913:** 17–18 – auskarai. **Kapas 916:** 19 – geležinė sagtis, 20–21 – peilių fragmentai, 22 – Aleksandro denaras.

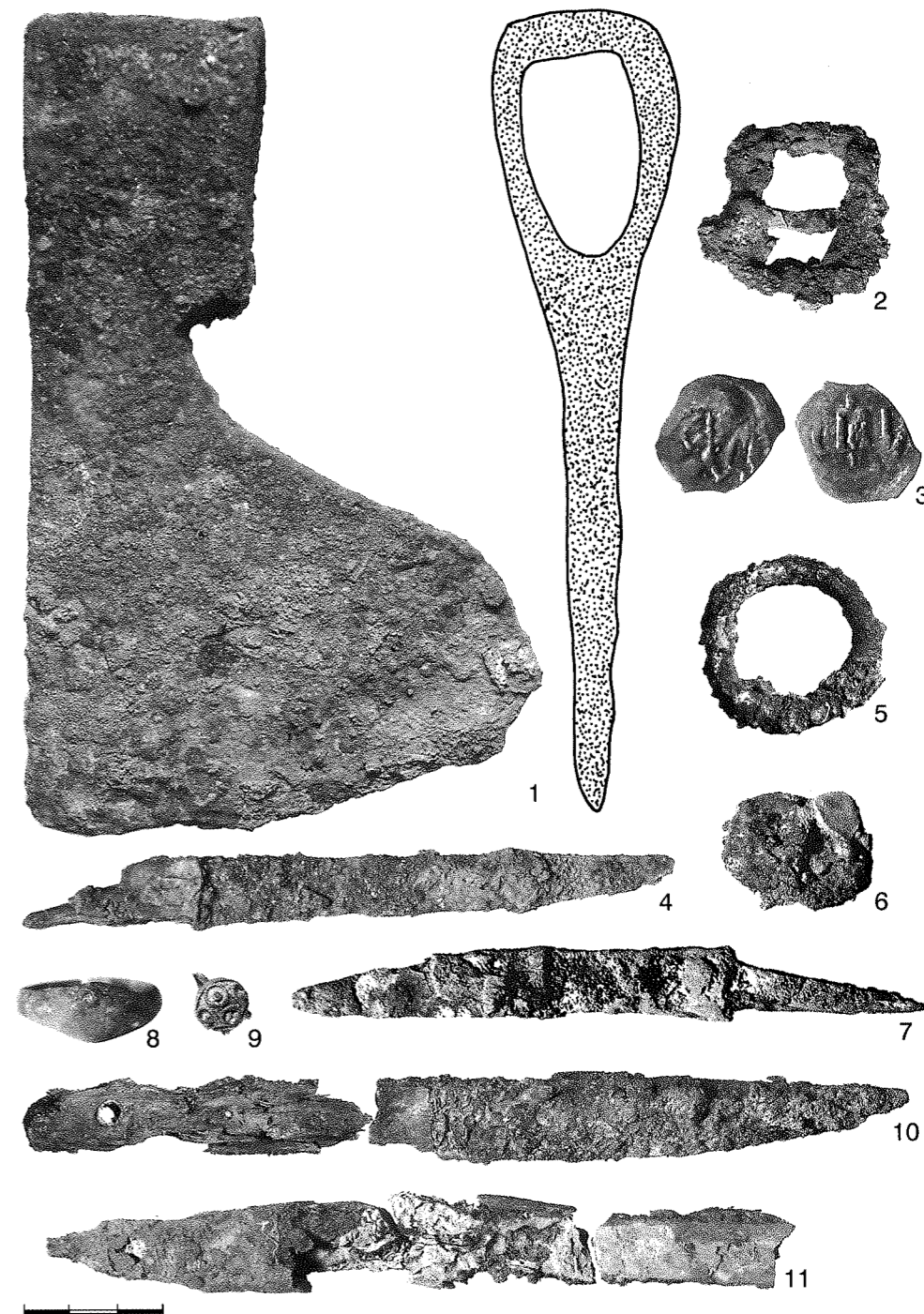

LXIX lentelė. **Kapas 871:** 1 – kirvis, 2 – geležinė sagtis, 3 – III tipo LDK pinigėlis, 4 – peilis. **Kapas 918:** 5 – geležinė grandis, 6 – geležinė sagtis (?), 7 – peilis. **Kapas 920:** 8 – žiedas, 9 – saga, 10 – peilio fragmentai. **Kapas 923:** 11 – peilio fragmentai.

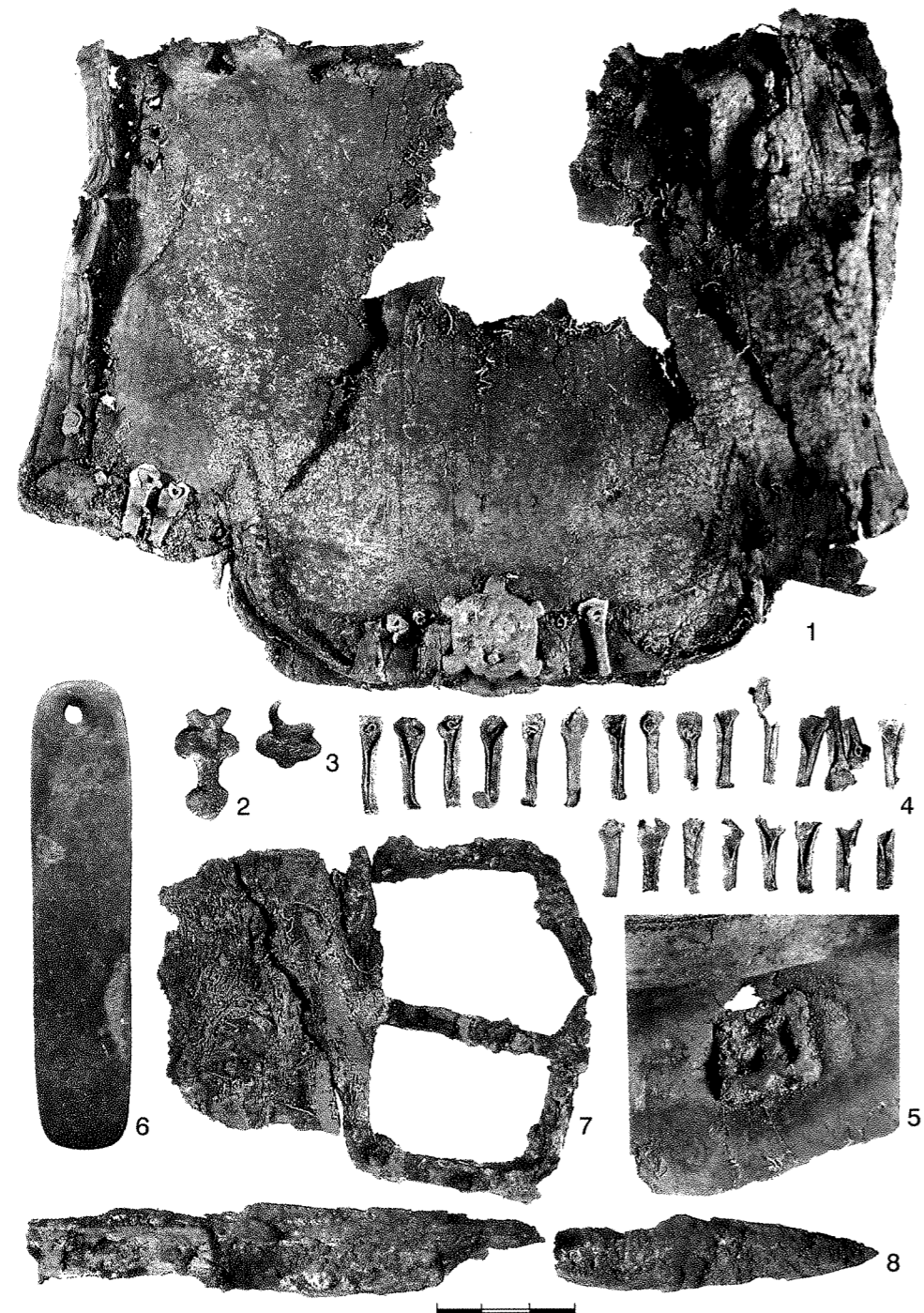

LXX lentelė. **Kapas 929:** 1 – odinis tretininko kapšelis, 2–3 – kryžiaus formos pakabinimo apkaliukai, 4 – atvarto krašto apkaliukai, 5 – ažūrinis apkalas, pritvirtintas ant kapšelio krepšio, 6 – galastuvas, 7 – geležinė sagtis su apkalu (prie jo prilipe audeklo), 8 – peilio fragmentai.

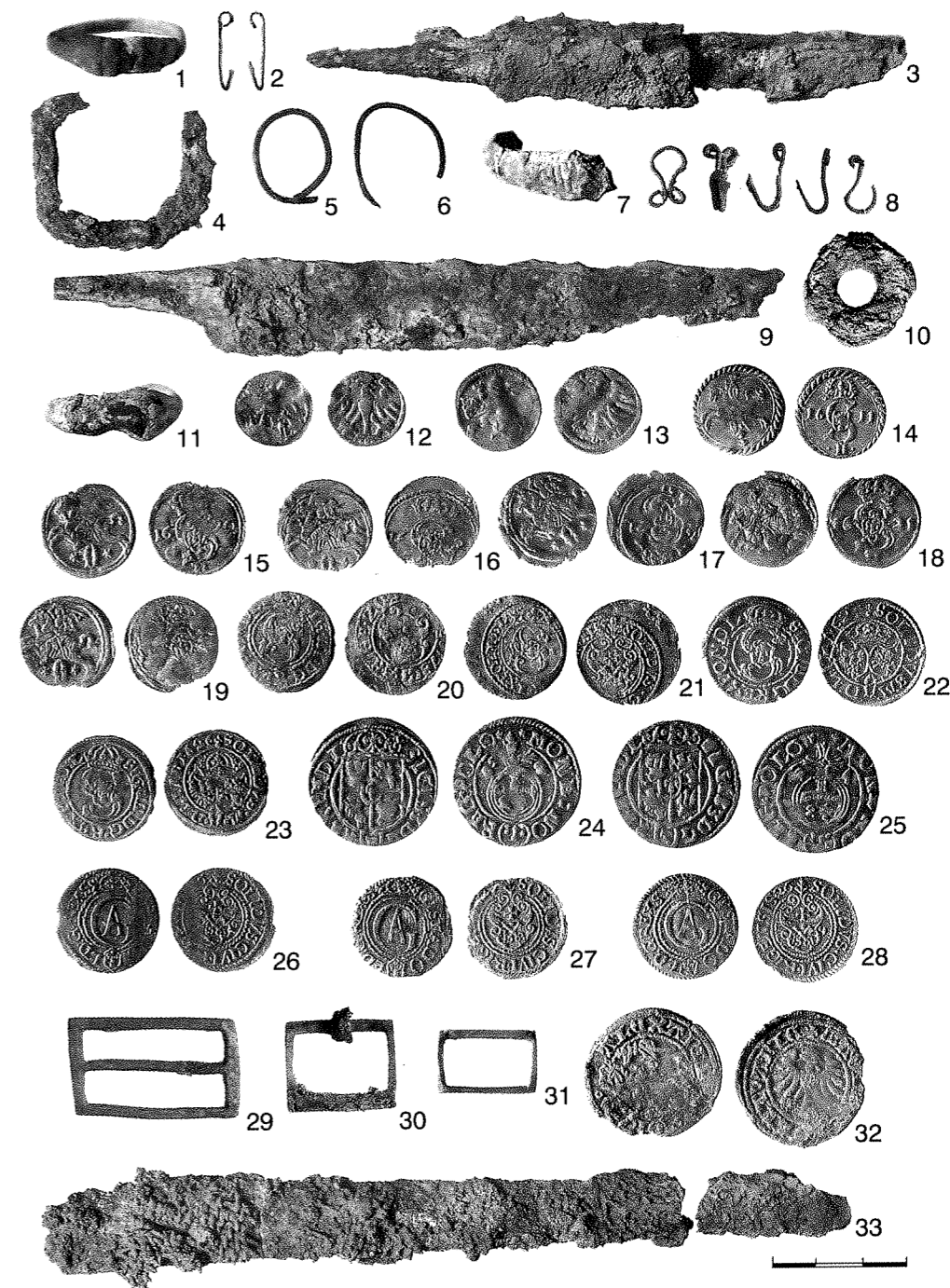

LXXI lentelė. **Kapas 926:** 1 – žiedas. **Kapas 927:** 2 – žalvarinė kabė. **Kapas 928:** 3 – peilis, 4 – geležinės grandys (ar sagties) fragmentas. **Kapas 930:** 5–6 – auskarai. **Kapas 931:** 7 – žiedo fragmentas, 8 – žalvarinės kabės. **Kapas 933:** 9 – peilis, 10 – verpstukas. **Kapas 934:** 11 – žiedas, 12–13 – Aleksandro denarai, 14–19 – Zigmanto III Vazos dvidenariai (14 – 1611 m., 15 – 1620 m., 16 – 162. m., 18 – 1621 m.), 20–21 – Zigmanto III Vazos Rygos m. šilingai, 22–23 – Zigmanto III Vazos šilingai (22 – 162. m., 23 – 1626 m.), 24–25 – Zigmanto III Vazos lenkiški pusantrokai, 26–28 – Gustavo Adolfo Rygos m. šilingai (28 – 1626 m.). **Kapas 935:** 29 – žalvarinė sagtis. **Kapas 940:** 30–31 – žalvarinės grandys. **Kapas 941:** 32 – Aleksandro pusgrašis, 33 – peilio fragmentai.



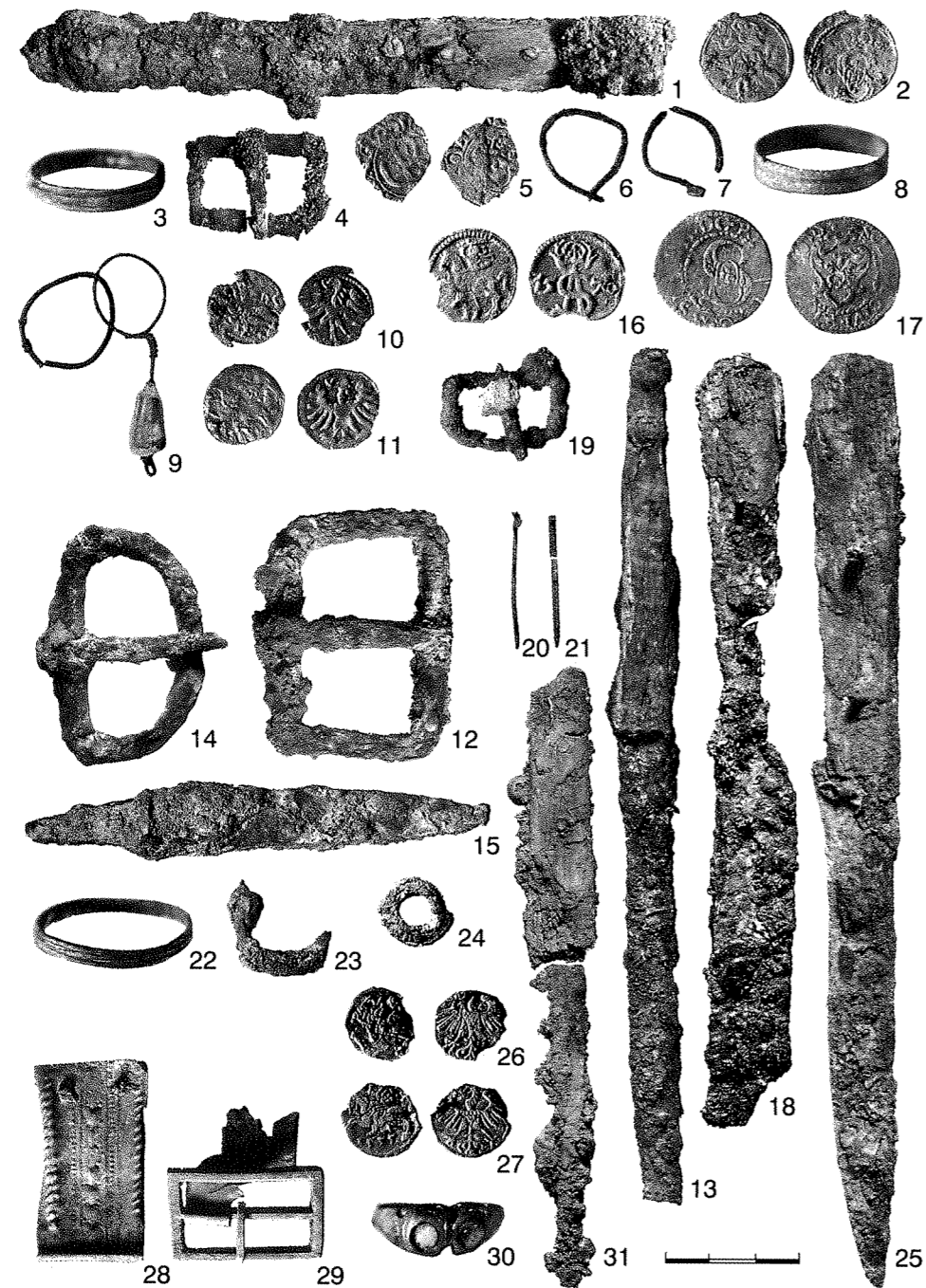

LXXII l e n t e l ė. **Kapas 942:** 1 – peilis. **Kapas 945:** 2 – Zigmanto III Vazos 1621 m. dvidenaris. **Kapas 946:** 3 – žiedas. **Kapas 950:** 4 – geležinė saktis. **Kapas 955:** 5 – Karolio XI Rygos m. šilingas. **Kapas 958:** 6–7 – auskarai, 8 – žiedas. **Kapas 972:** 9 – auskarai, 10–11 – Aleksandro denarai. **Kapas 974:** 12 – geležinė saktis, 13 – peilis. **Kapas 975:** 14 – geležinė saktis. **Kapas 976:** 15 – peilis. **Kapas 981:** 16 – Žygimanto Augusto 1570 m. dvidenaris. **Kapas 990:** 17 – Zigmanto III Vazos Rygos m. šilingas. **Kapas 992:** 18 – peilis. **Kapas 993:** 19 – geležinė saktis. **Kapas 995:** 20–21 – žalvarinės adatos, 22 – žiedas, 23 – geležinės grandies (ar sakties) fragmentas, 24 – verpstukas (?), 25 – peilis. **Kapas 998:** 26–27 – Žygimanto Augusto denarai (27 – 1555 m.), 28 – žalvarinis apkalas su širdelių eilute, 29 – žalvarinė saktis su apkalo liekana, 30) žiedas, 31 – stilius žalvariniu smaigaliu (aplipęs derva).

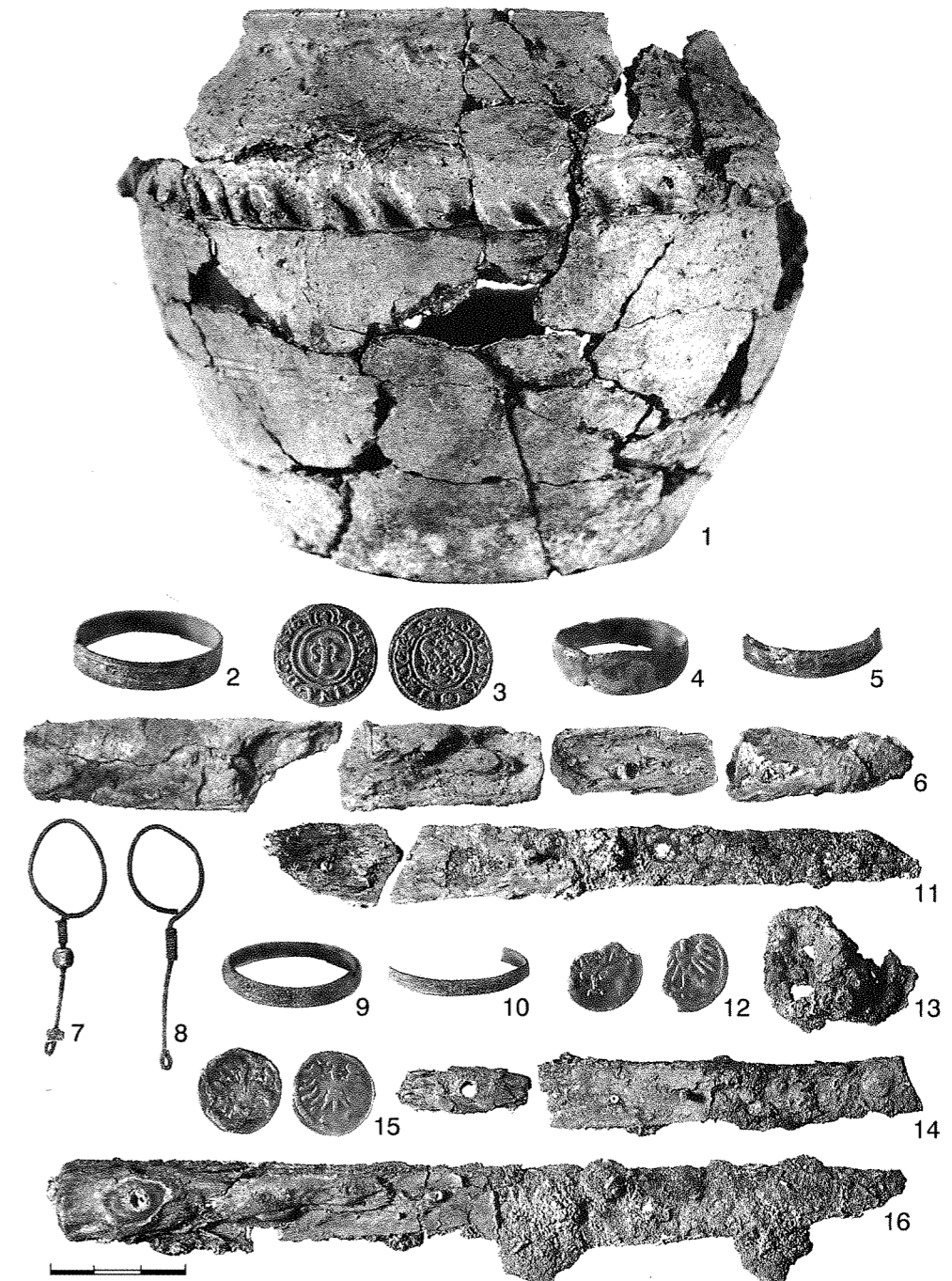

LXXIII l e n t e l ė. **Kapas 997:** 1 – puodas, 2 – žiedas. **Kapas 1004:** 3 – Kristinos Augustos 1645 m. Rygos m. šilingas. **Kapas 1008:** 4–5 – žiedai, 6 – peilio fragmentai. **Kapas 1011:** 7–8 – auskarai, 9 – žiedas. **Kapas 1013:** 10 – žiedo fragmentas. **Kapas 1017:** 11 – peilio fragmentai. **Kapas 1023:** 12 – Aleksandro denaro fragmentas, 13 – geležinė sagnetė, 14 – peilio fragmentai. **Kapas 1024:** 15 – Aleksandro denaras, 16 – peilis.

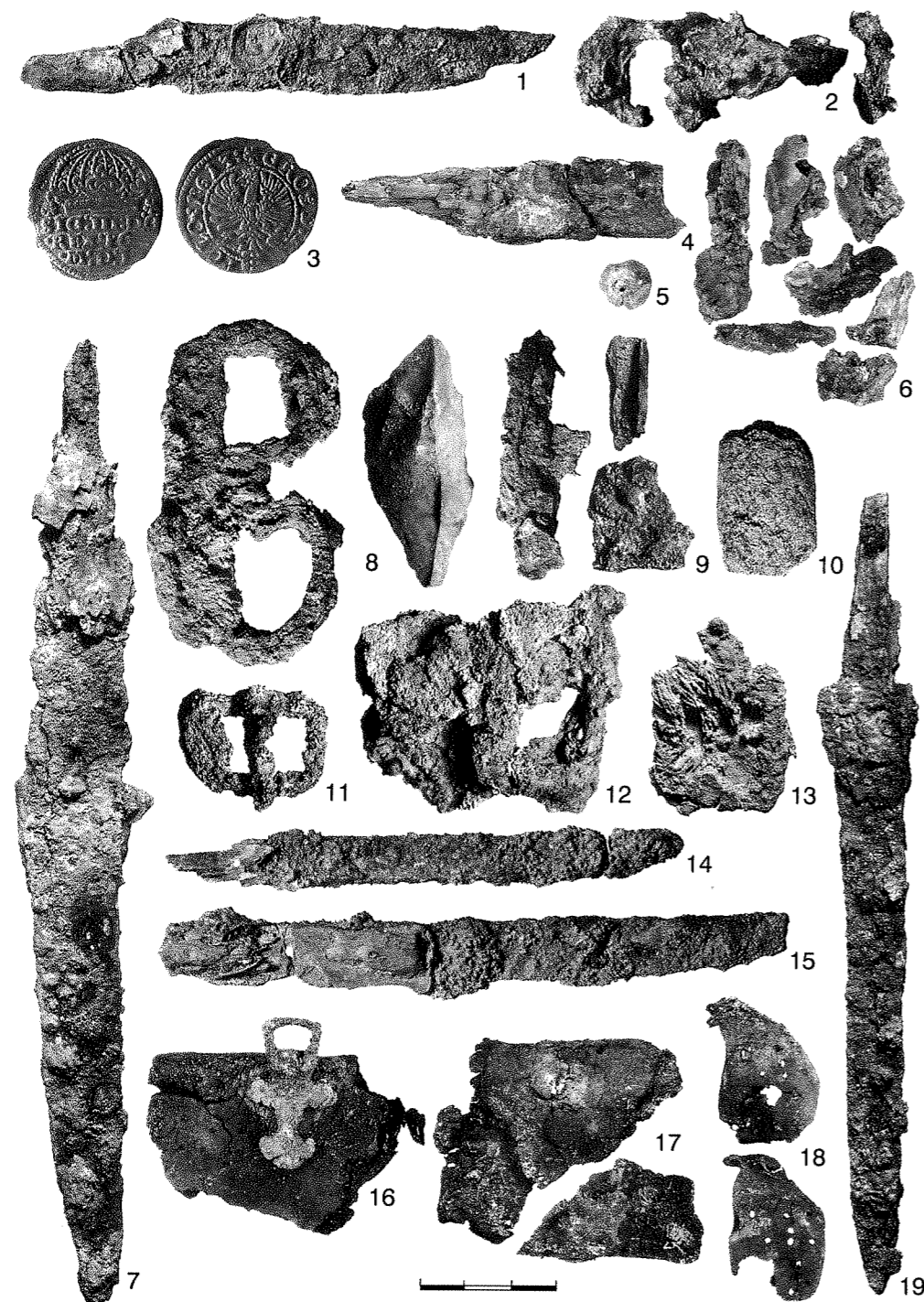

LXXIV lentelė. **Kapas 1025:** 1 – peilis. **Kapas 1026:** 2 – geležinė sagtis (?), aplipusi derva, 3 – Zigmanto III Vazos 1613 m. grašis, 4 – peilio fragmentas, 5 – žalvarinis apkaliukas, 6 – dirbinio fragmentai, aplipę derva. **Kapas 1027:** 7 – peilis, 8 – skiltuvas su titnagu, 9 – dirbinių fragmentai, aplipę derva, 10 – galastuvo fragmentas, 11–13 – geležinės sagtys, aplipusios derva. **Kapas 1028:** 14 – peilis. **Kapas 1029:** 15 – peilis. **Kapas 1031:** 16 – odinio dėklo fragmentas su kryžiaus formos pakabinimo apkaliuku, 17–18 – odinio dėklo ir dirželio fragmentai, 19 – peilis.

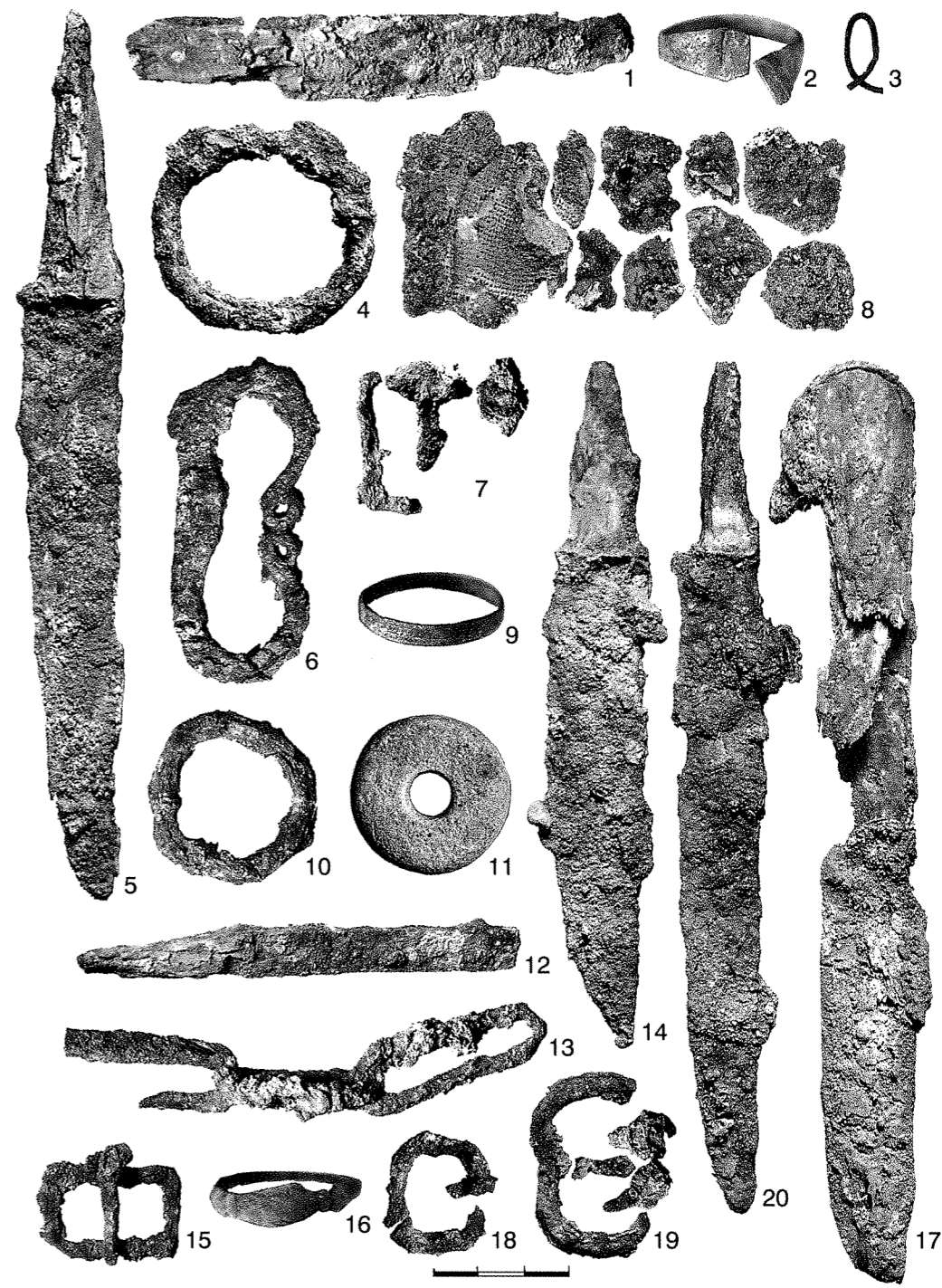

LXXV lentelė. **Kapas 1032:** 1 – peilio fragmentas, 2 – žiedas. **Kapas 1037:** 3 – auskaras, 4 – geležinė grandis. **Kapas 1039:** 5 – peilis, 6 – skiltuvas, 7 – geležinės sagties fragmentai. **Kapas 1041:** 8 – derva aplipę spalvotojo metalo skardelės, medienos bei tekstilės fragmentai. **Kapas 1042:** 9 – žiedas, 10 – geležinė grandis, 11 – verpstukas, 12 – peilio fragmentas. **Kapas 1045:** 13 – geležinės grandys, 14 – peilis. **Kapas 1046:** 15 – geležinė sagtis, 16 – žiedas, 17 – peilis. **Kapas 1048:** 18–19 – geležinės sagtys, 20 – peilis.



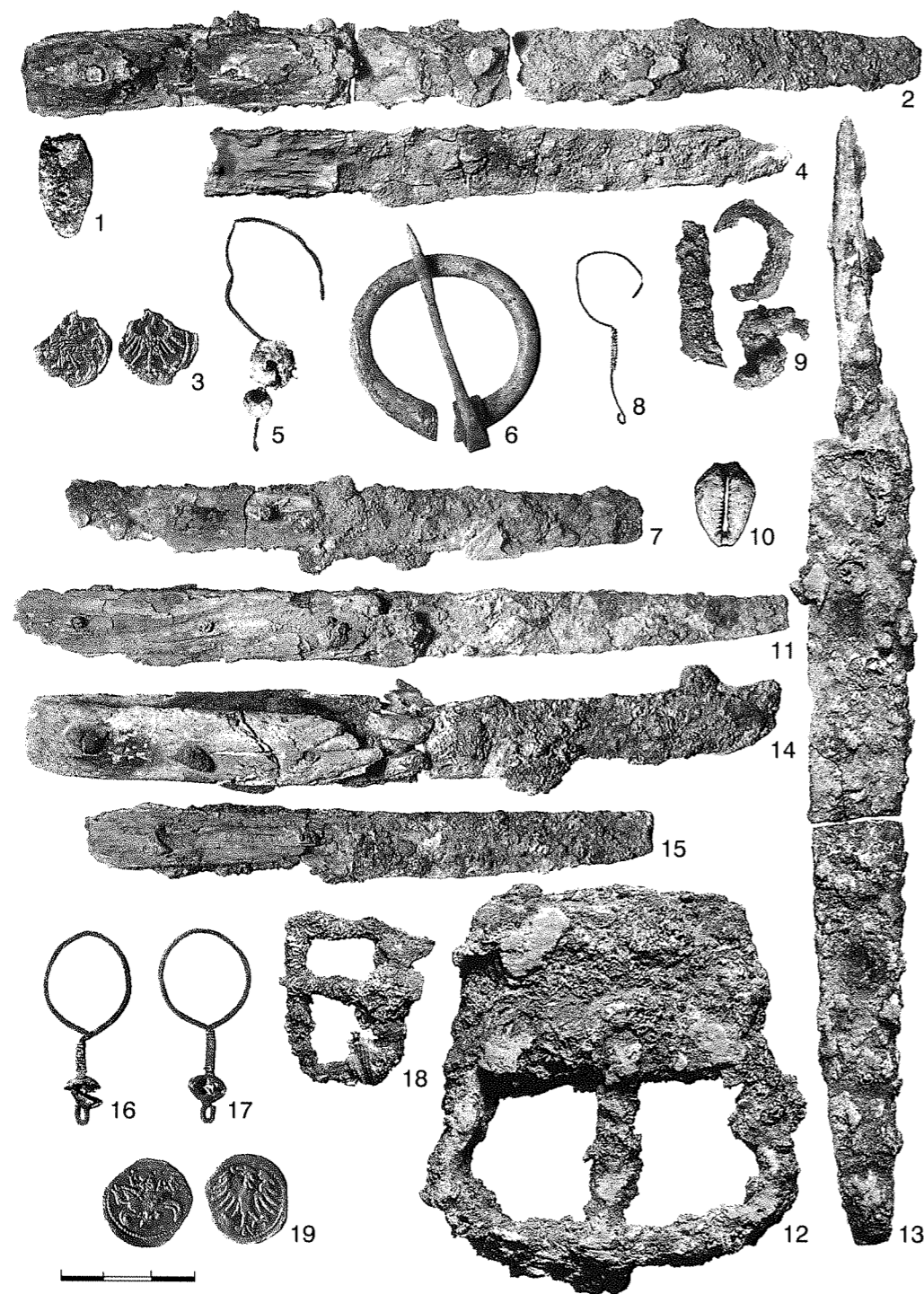

LXXVI lentelė. **Kapas 1049:** 1 – peilio kriaunų žalvarinė skardelė, 2 – peilis, 3 – Žygimanto Augusto denaras. **Kapas 1050:** 4 – peilis. **Kapas 1058:** 5 – auskaras. **Kapas 1065:** 6 – segė, 7 – peilio fragmentas. **Kapas 1066:** 8 – auskaras. **Kapas 1080:** 9 – rakto (?) fragmentai, 10 – *kauri* kriauklelė, 11 – peilis. **Kapas 1082:** 12 – geležinė sagtis su apkalu, 13 – peilis. **Kapas 1086:** 14 – peilis. **Kapas 1087:** 15 – peilis, 16–17 – auskarai, 18 – geležinė sagtis, 19 – Aleksandro denaras.

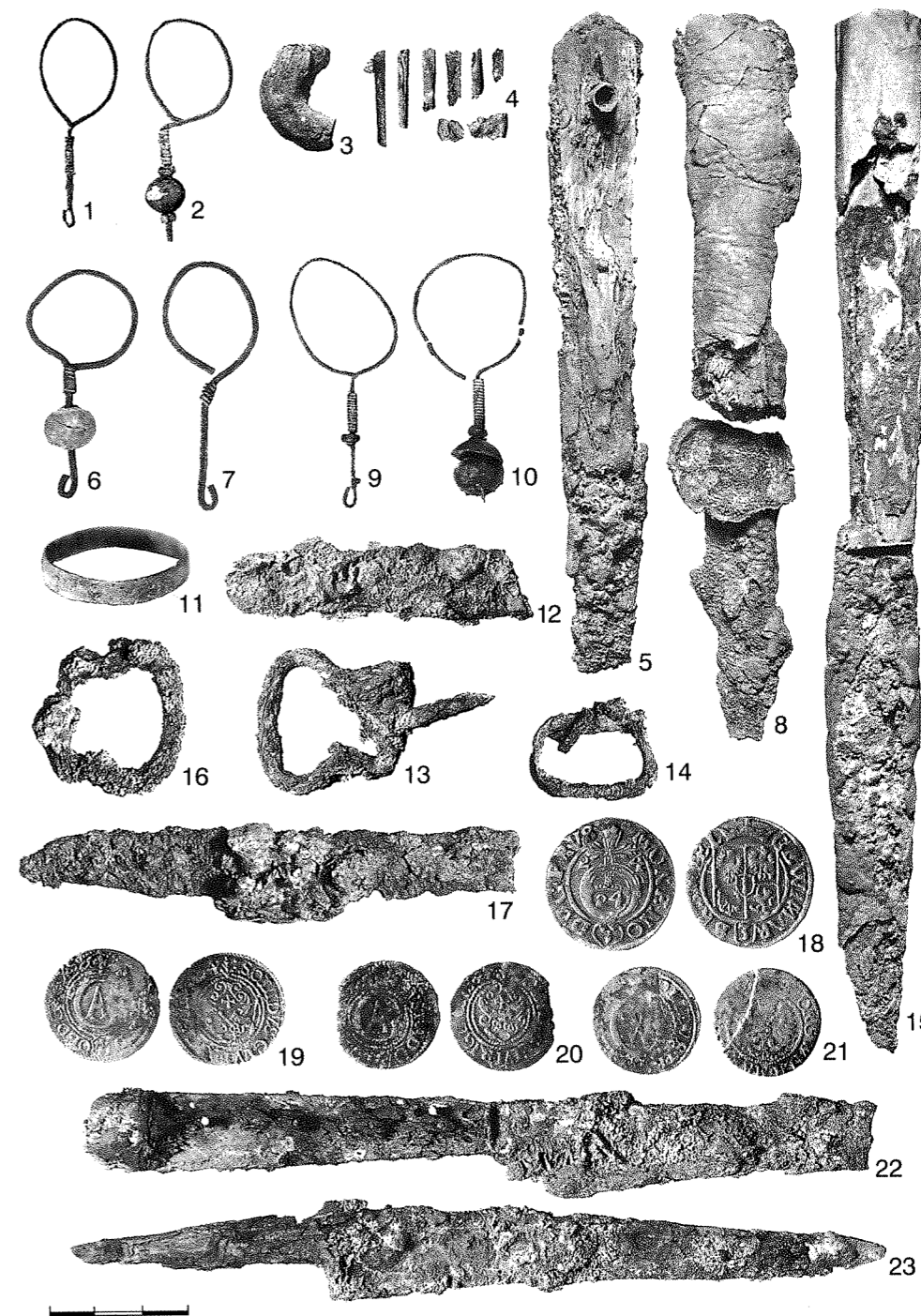

LXXVII lentelė. **Kapas 1089:** 1–2 – auskarai, 3 – verpstuko fragmentas, 4 – žalvario skardelės tūtelės, 5 – peilio fragmentas. **Kapas 1091:** 6–7 – auskarai, 8 – peilio fragmentai su odinės makšties liekana. **Kapas 1092:** 9–10 – auskarai, 11 – žiedas, 12 – peilio fragmentas. **Kapas 1093:** 13–14 – geležinės sagtys, 15 – peilis. **Kapas 1094:** 16 – geležinė sagtis, 17 – peilio fragmentas. **Kapas 1097:** 18 – Georgo Vilhelmo 1624 m. pusantrokas, 19–20 – Gustavo Adolfo Rygos m. šilingai, 21 – Georgo Vilhelmo šilingas, 22 – peilis. **Kapas 1103:** 23 – peilis.

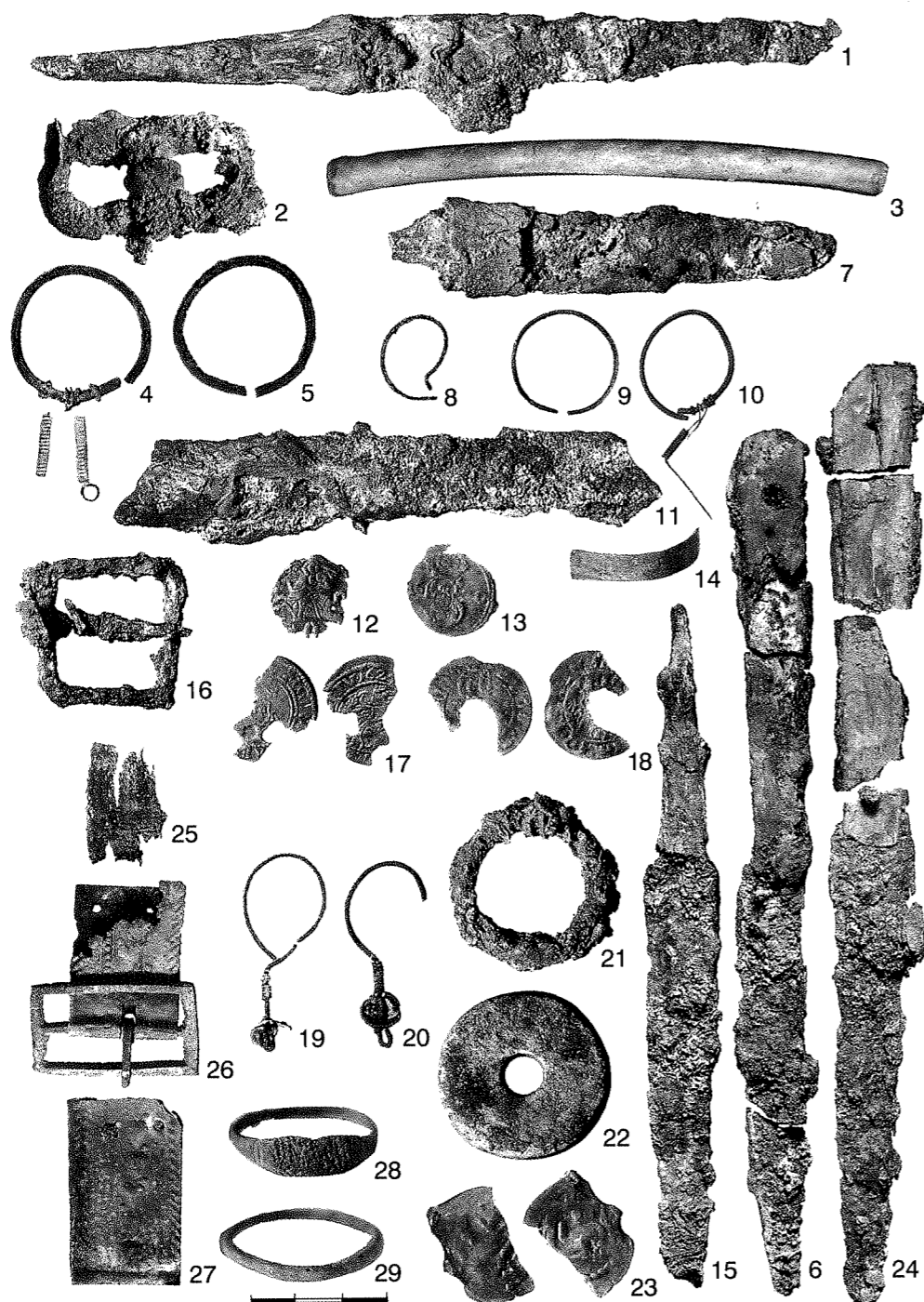

LXXVIII l e n t e l ė. **Kapas 1100:** 1 – peilis, 2 – geležinė sagtis, 3 – kaulinis vamzdelis, 4–5 – auskarai. **Kapas 1104:** 6 – peilis. **Kapas 1105:** 7 – peilis, 8 – auskaras. **Kapas 1106:** 9–10 – auskarai, 11 – peilio fragmentas. **Kapas 1107:** 12–13 – Zigmanto III Vazos dvidenariai (13 – 1620 m.). **Kapas 1109:** 14 – žiedo fragmentas, 15 – peilis. **Kapas 1111:** 16 – geležinė sagtis, 17–18 – Zigmanto III Vazos šilingai (17 – 1624 m.). **Kapas 1120:** 19–20 – auskarai, 21 – geležinė grandis, 22 – verpstukas, 23 – III tipo LDK pinigėlis, 24 – peilio fragmentai. **Kapas 1122:** 25 – audeklinės juostos fragmentas, 26 – žalvarinė sagtis su apkalu, 27 – žalvarinis apkalas su širdelių eilute, 28–29 – žiedai.

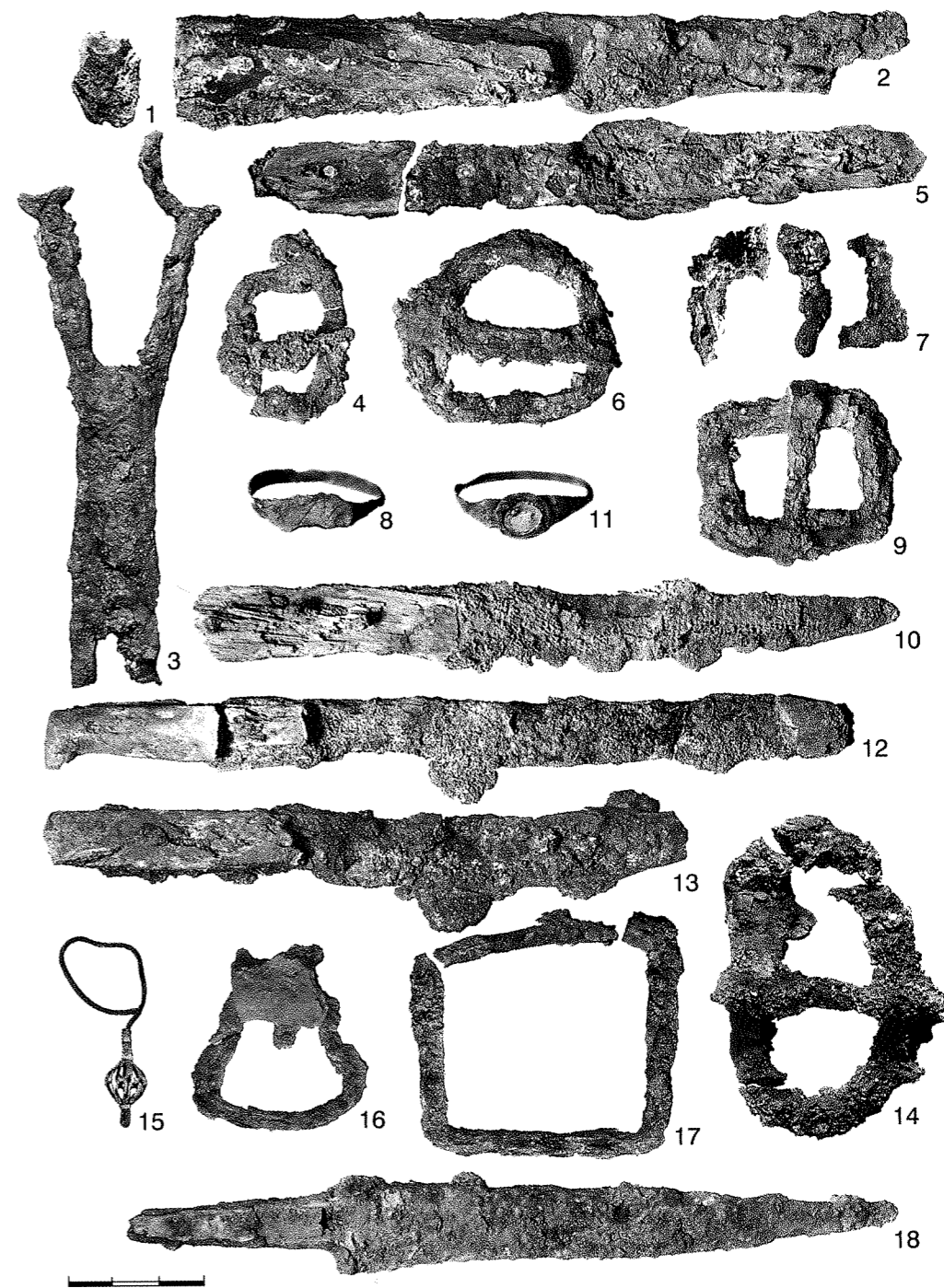

LXXIX l e n t e l ė. **Kapas 1123:** 1 – peilio kriaunų žalvarinė skardelė, 2 – peilis, 3 – žirklys, 4 – geležinė sagtis. **Kapas 1125:** 5 – peilis, 6 – geležinė sagtis, 7 – geležinės sagties fragmentai, 8 – žiedas. **Kapas 1131:** 9 – geležinė sagtis, 10 – peilis. **Kapas 1132:** 11 – žiedas. **Kapas 1137:** 12 – peilis. **Kapas 1138:** 13 – peilis, 14 – geležinė sagtis. **Kapas 1140:** 15 – auskaras. **Kapas 1142:** 16 – geležinė sagtis, 17 – geležinės sagties (ar grandies) fragmentai, 18 – peilis.



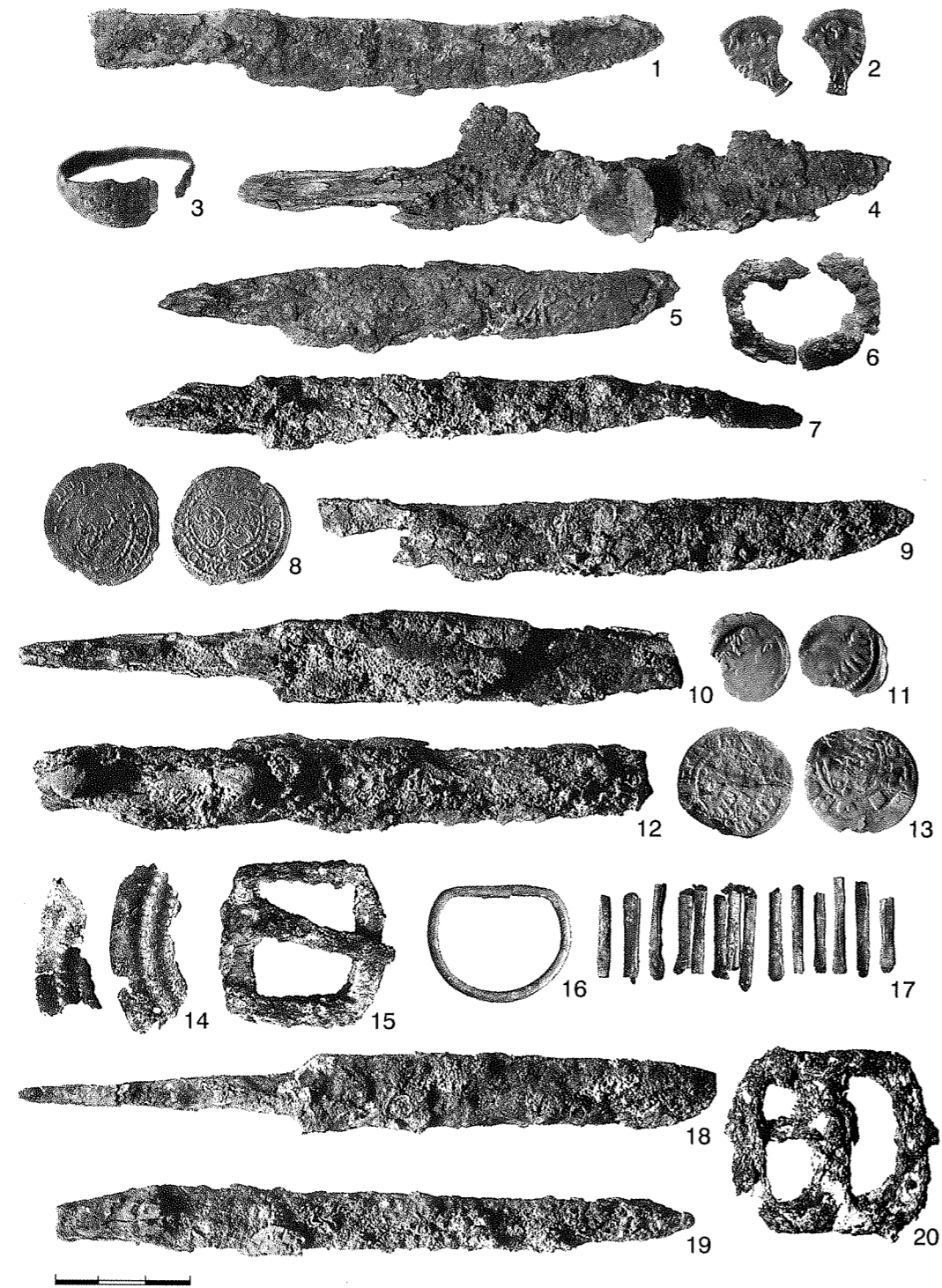

LXXX lentelė. **Kapas 1144:** 1 – peilis, 2 – Aleksandro denaras. **Kapas 1146:** 3 – žiedas, 4 – peilis. **Kapas 1152:** 5 – peilis, 6 – geležinės grandies (ar sagties) fragmentai. **Perkasa Nr. 1:** 7 – peilis, 8 – Zigmanto III Vazos 1617 m. šilingas. **Perkasa 2:** 9–10, 12 – peiliai, 11 – Aleksandro denaras, 13 – Jono Albrechto pusgrašis, 14 – apskritos skardinės segės atbrailos fragmentai, 15 – geležinė sagtis, 16 – žalvarinė grandis, 17 – žalvario skardelės tūtelės. **Perkasa 3:** 18–19 – peiliai, 20 – geležinė sagtis.



LXXXI lentelė. **Perkasa 3:** 1 – kirvis, 2–3 – peilių fragmentai. **Perkasa 4:** 4 – kaulinės kriaunos, 5 – peilis. **Perkasa 6:** 6 – auskaras, 7–8 – peilių fragmentai.



LXXXII l e n t e l ė. **Perkasa 8:** 1 – kaulinis stilius (A – sumažintas, vaizdas iš priekio, B – natūralaus dydžio, vaizdas iš šono). **Perkasa 9:** 2 – peilis, 3 – žiedas, 4 – auskaras. **Perkasa 10:** 5, 10 – geležinės sagtys, 6 – peilis su odinės makšties liekana, 7–9 – peiliai, 11 – žalvario skardelės tūtelės, 12–13 – Žygimanto Augusto dvidenariai (12 – 1567 m., 13 – 1570 m.).

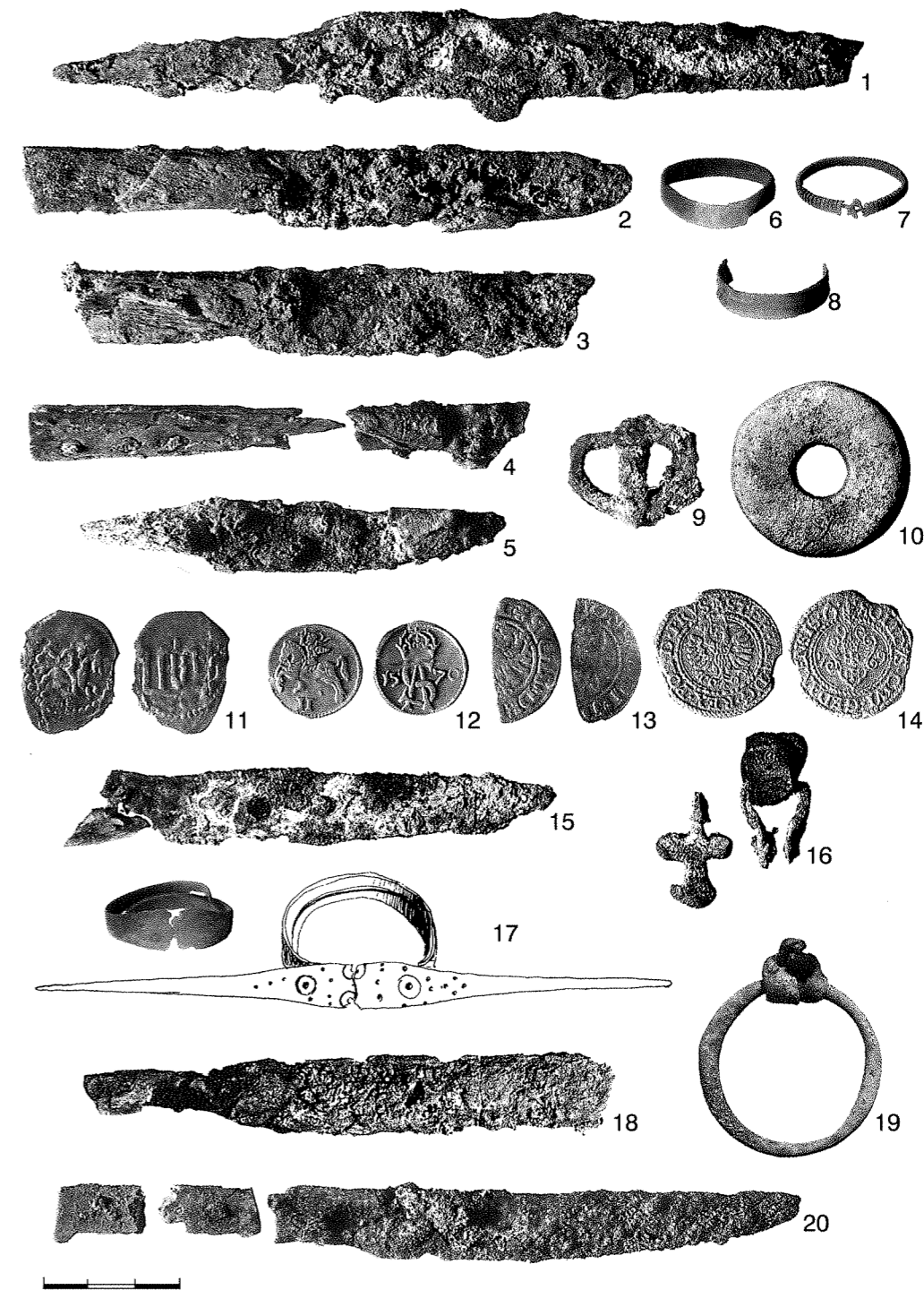

LXXXIII l e n t e l ė. **Perkasa 11:** 1–5 – peiliai, 6–8 – žiedai, 9 – geležinė sagtelė, 10 – verpstukas, 11 – III tipo LDK pinigėlis, 12 – Žygimanto Augusto 1570 m. dvidenaris, 13 – Žygimanto Senojo Dancigo m. šilingo fragmentas, 14 – Stepono Batoro 1579 m. Dancigo m. šilingas. **Perkasa 13:** 15 – peilio fragmentas, 16 – žalvarinė kilpinė grandelė ir kryžiaus formos pakabinimo apkaliukas. **Perkasa 14:** 17 – žiedas. **Perkasa 15:** 18 – peilio fragmentas. **Perkasa 16:** 19 – žalvarinė grandis su odiniu dirželio fragmentu, 20 – peilio fragmentai.



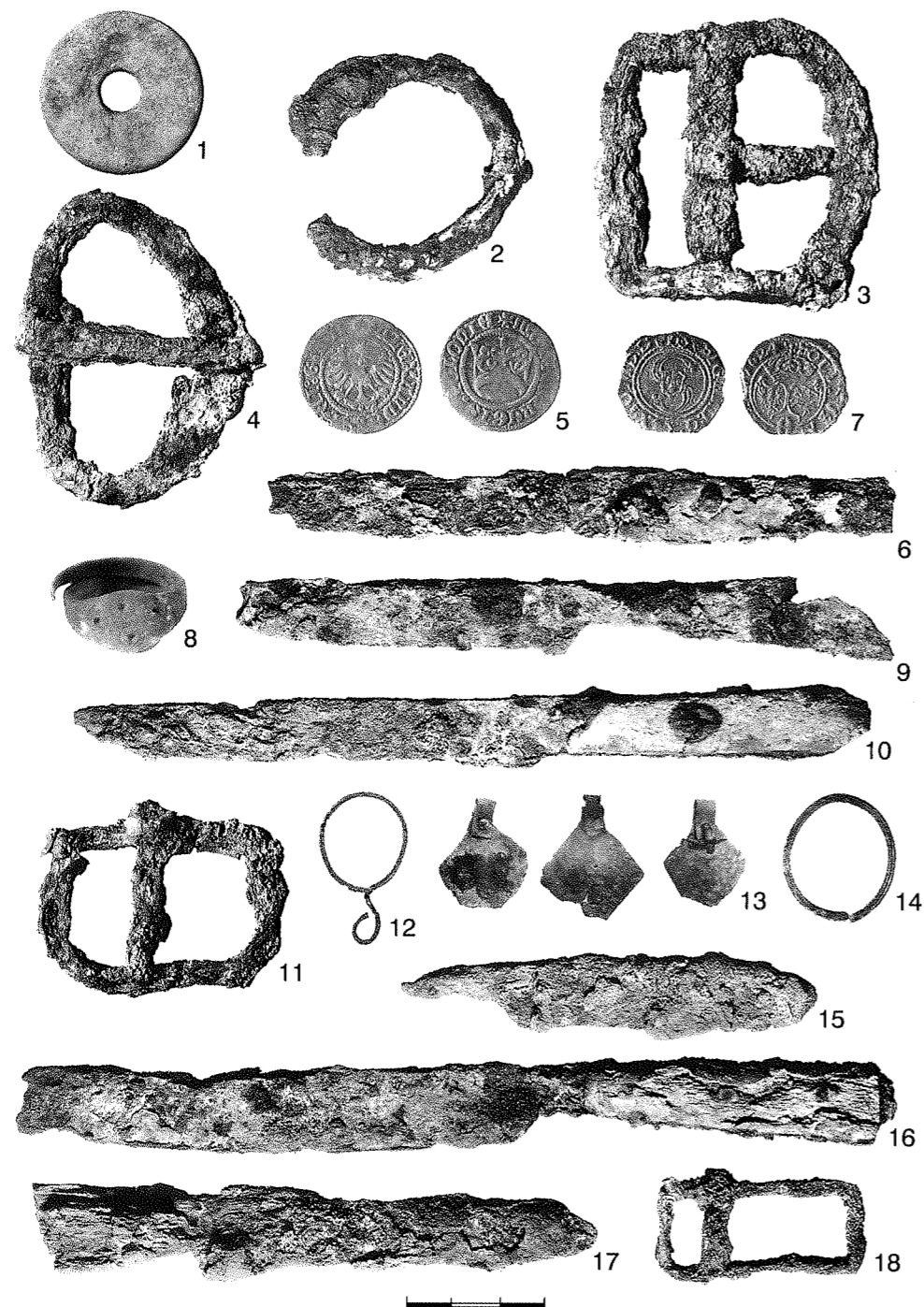

LXXXIV lentelė. **Perkasa 16:** 1 – verpstukas, 2 – geležinė grandis, 3 – geležinė sagtis. **Perkasa 18:** 4 – geležinė sagtis, 5 – Aleksandro lenkiškas pusgrašis. **Perkasa 19:** 6, 9 – peiliai. **Perkasa 20:** 7 – Zigmanto III Vazos 1624 m. šilingas, 8 – žiedas, 10 – peilis, 11 – geležinė sagtis, 12 – auskaras, 13 – žalvariniai pakabučiai. **Perkasa 22:** 14 – auskaras, 15–17 – peiliai, 18 – geležinė sagtis.

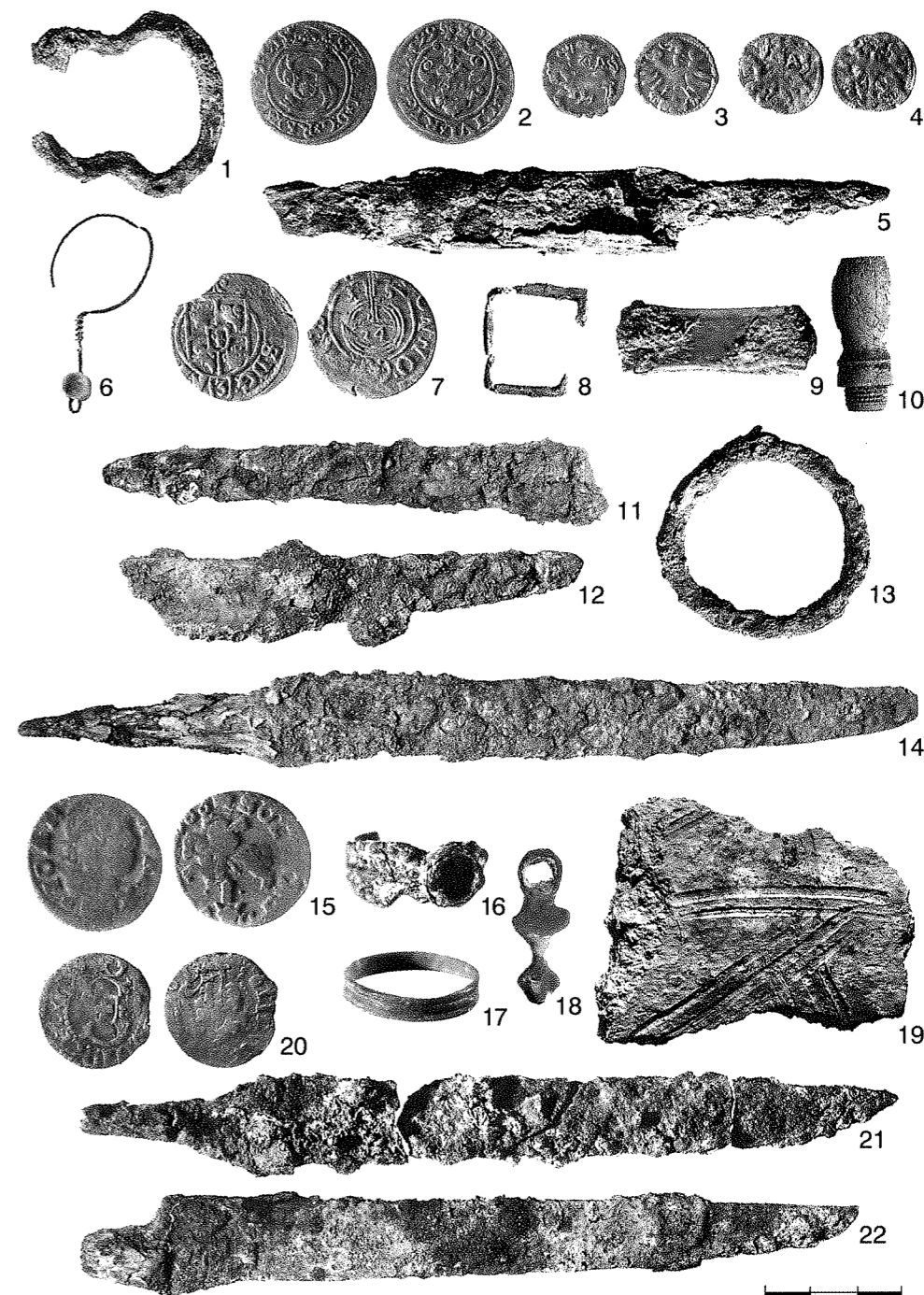

LXXXV lentelė. **Perkasa 22:** 1 – geležinės sagties fragmentas, 2 – Zigmanto III Vazos 1599 m. Rygos m. šilingas. **Perkasa 23:** 3–4 – Aleksandro denarai, 5 – peilis, 6 – auskaras, 7 – Kristinos Augustos 1635 m. Elbliongo m. šilingas. **Perkasa 24:** 8 – žalvarinės grandelės (ar sagtelės) fragmentas, 9 – odinio dirželio fragmentas, 10 – kaulinis dirbinys, 11 – peilio fragmentas. **Perkasa 25:** 12 – peilio fragmentas, 13 – geležinė grandis, 14 – peilis, 15 – Jono Kazimiero LDK šilingas. **Perkasa 26:** 16–17 – žiedai, 18 – kryžiaus formos pakabinimo apkaliukas, 19 – puodo sienelės fragmentas, 20 – Zigmanto III Vazos 1613 m. Livonijos šilingas, 21–22 – peiliai.

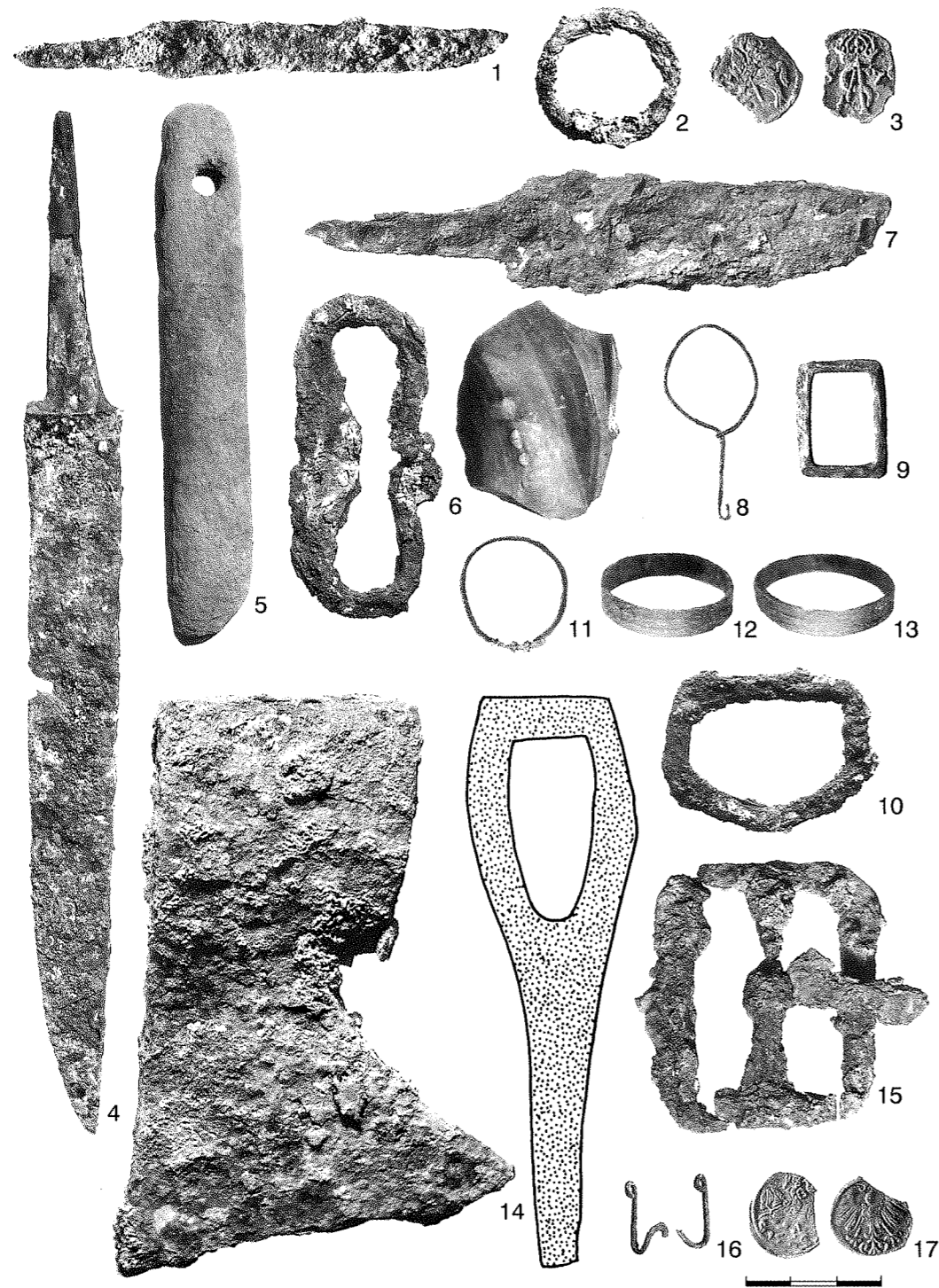

LXXXVI lentelė. Perkasa 27: 1 – peilis, 2 – geležinė grandis, 3 – Žygimanto Augusto 1570 m. dvidenaris. Perkasa 28: 4, 7 – peiliai, 5 – galąstuvai, 6 – skiltuvai su titnagu, 8 – auskaras. Perkasa 29: 9 – žalvarinė grandelė. Perkasa 30: 10 – geležinė grandis. Perkasa 31: 11 – auskaras, 12–13 – žiedai. Perkasa 32: 14 – kirvis. Perkasa 34: 15 – geležinė sagtis, 16 – žalvarinė kabė, 17 – Žygimanto Augusto 155. m. denaras.



LXXXVII lentelė. Perkasa 39: 1, 4 – ąsočiai, 5 – dubuo. Perkasa 45: 2 – ąsotis, 3 – puodynė. M 2:1



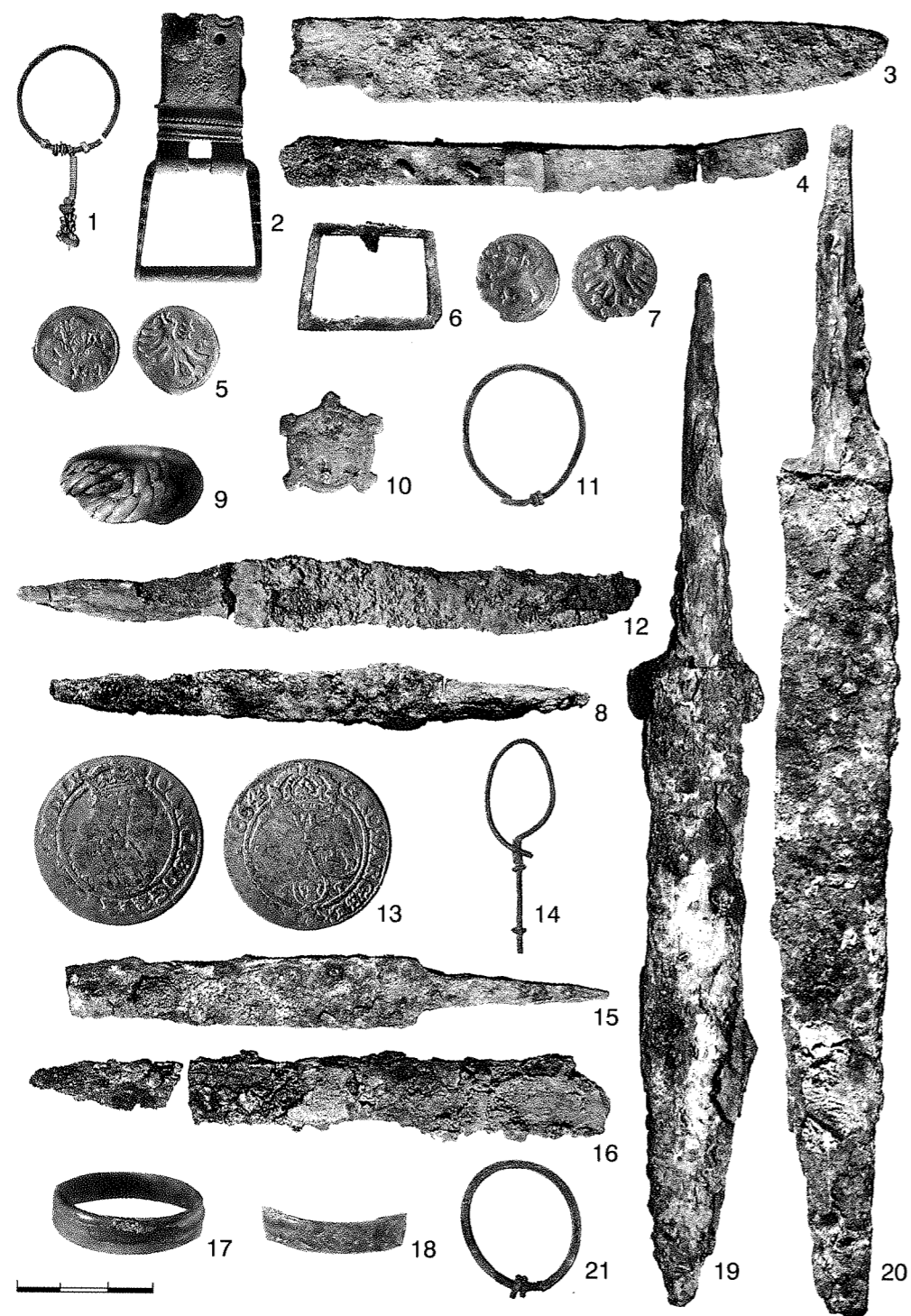

LXXXVIII lentelė. **Perkasa 35:** 1 – auskaras, 2 – žalvarinė sagtis su apkalu, 3–4 – peiliai, 5 – Aleksandro denaras. **Perkasa 36:** 6 – žalvarinė sagtis. **Perkasa 40:** 7 – Aleksandro denaras, 8 – peilis. **Perkasa 64:** 9 – žiedas, 10 – kapšelio atvarto apkalas, 11 – auskaras, 12 – peilis. **Perkasa 65:** 13 – Jono Kazimiero 1664 m. šeštokas. **Perkasa 66:** 14 – auskaras. **Perkasa 67:** 15–16, 19 – peiliai, 17–18 – žiedai. **Perkasa 69:** 20 – peilis. **Perkasa 70:** 21 – auskaras.



LXXXIX lentelė. **Perkasa 71:** 1, 4 – geležinės grandys, 2 – Zigmanto III Vazos 1624 m. šilingas, 3 – žiedo fragmentas, 5 – žalvarinė skardelė, 6 – žalvarinis apkalas. **Perkasa 72:** 7 – Aleksandro denaras, 8 – Georgo Vilhelmo šilingas, 9 – geležinė sagtis, 10 – galąstuvus, 11–12 – peiliai. **Perkasa 73:** 13 – peilis. **Perkasa 74:** 14 – III tipo LDK pinigėlis, 15 – Žygimanto Augusto 1570 m. dvidenaris, 16 – žvangučio fragmentai, 17 – kapšelio atvarto apkalas. **Perkasa 75:** 18 – auskaras, 19–21 – peiliai.

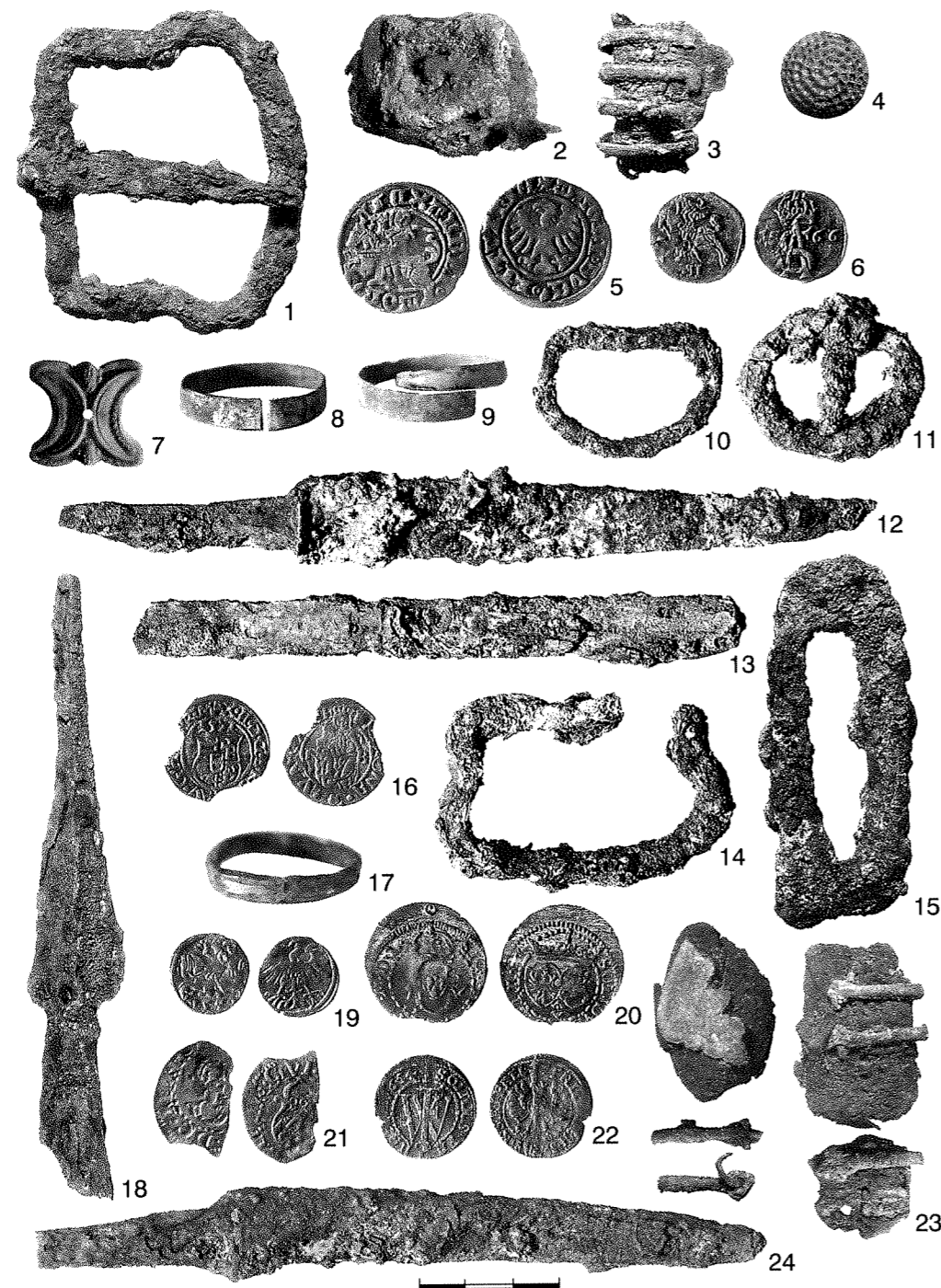

LC l e n t e l ė. **Perkasa 76:** 1 – geležinė sagtis, 2 – kapšelio krepšio apkalas, 3 – kapšelio atvarto kraštas su apkaliukais, 4 – antpirštis, 5 – Aleksandro pusgraišis, 6 – Žygimanto Augusto 1570 m. dvidenaris. **Perkasa 77:** 7 – žalvarinis apkaliukas, 8–9 žiedai. **Perkasa 78:** 10 – geležinė grandis, 11, 14 – geležinės sagtys, 12–13 – peiliai, 15 – skiltuvas. **Perkasa 79:** 16 – Maksimiliano II 1571 m. vengriškas denaras. **Perkasa 81:** 17 – žiedas, 18 – ietigalis, 19 – Žygimanto Augusto 155. denaras, 20–21 – Zigmanto III Vazos šilingai (20 – lenkiškas, 21 – Rygos m.), 22 – Frydricho Vilhelmo 1654 m. šilingas, 23 – kapšelio atvarto fragmentai su apkalais, 24 – peilis.



LCI l e n t e l ė. **Perkasa 82:** 1 – auskaras. **Perkasa 83:** 2 – peilis. **Perkasa 84:** 3 – peilis, 4 – peilio kaulinės kriaunos, 5 – geležinė grandis, 6 – kryžiuokas, 7 – antpirštis, 8 – peilio fragmentas, 9 – galastuvas, 10 – žirklys, 11 – odinis dirželis su kilpine grandele ir užnerta dvinare sagtele, 12–13 – antrojo dirželio fragmentai, 14 – kapšelio krepšio ažūrinis apkalas–užsegimas su dervos gurvoliais, 15 – odinio dirželio fragmentas, 16 – vaškuotos lentelės fragmentas ir dervos liekanos, 17 – kapšelio atvarto apkaliukai.



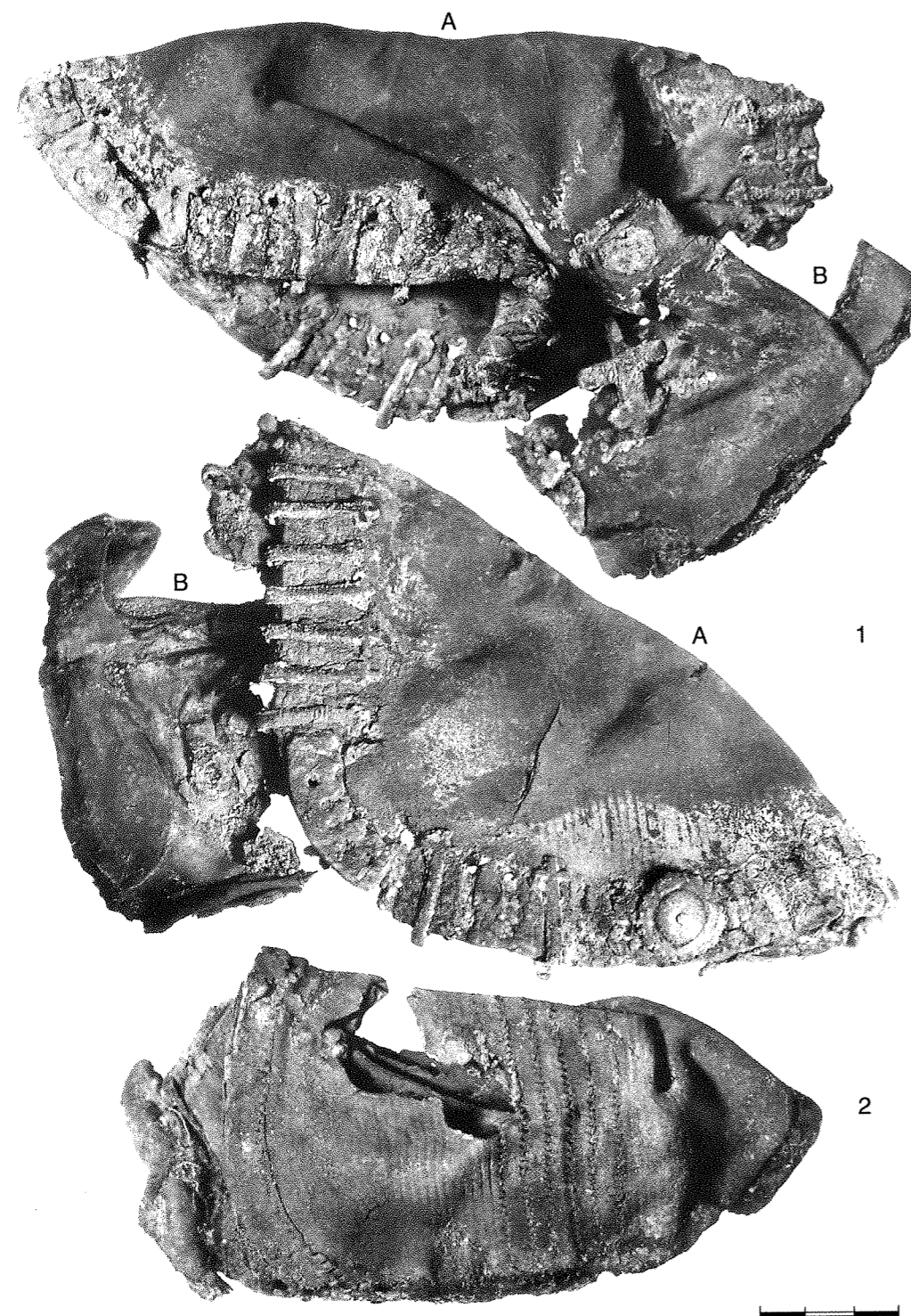

LCII lentelė. Perkasa 84: tretininko kapšelis ir vaškuotos lentelės dėklas: – 1 – kapšelio atvartas su krepšiu (A – atvartas, B – krepšys), 2 – vaškuotos lentelės dėklas.

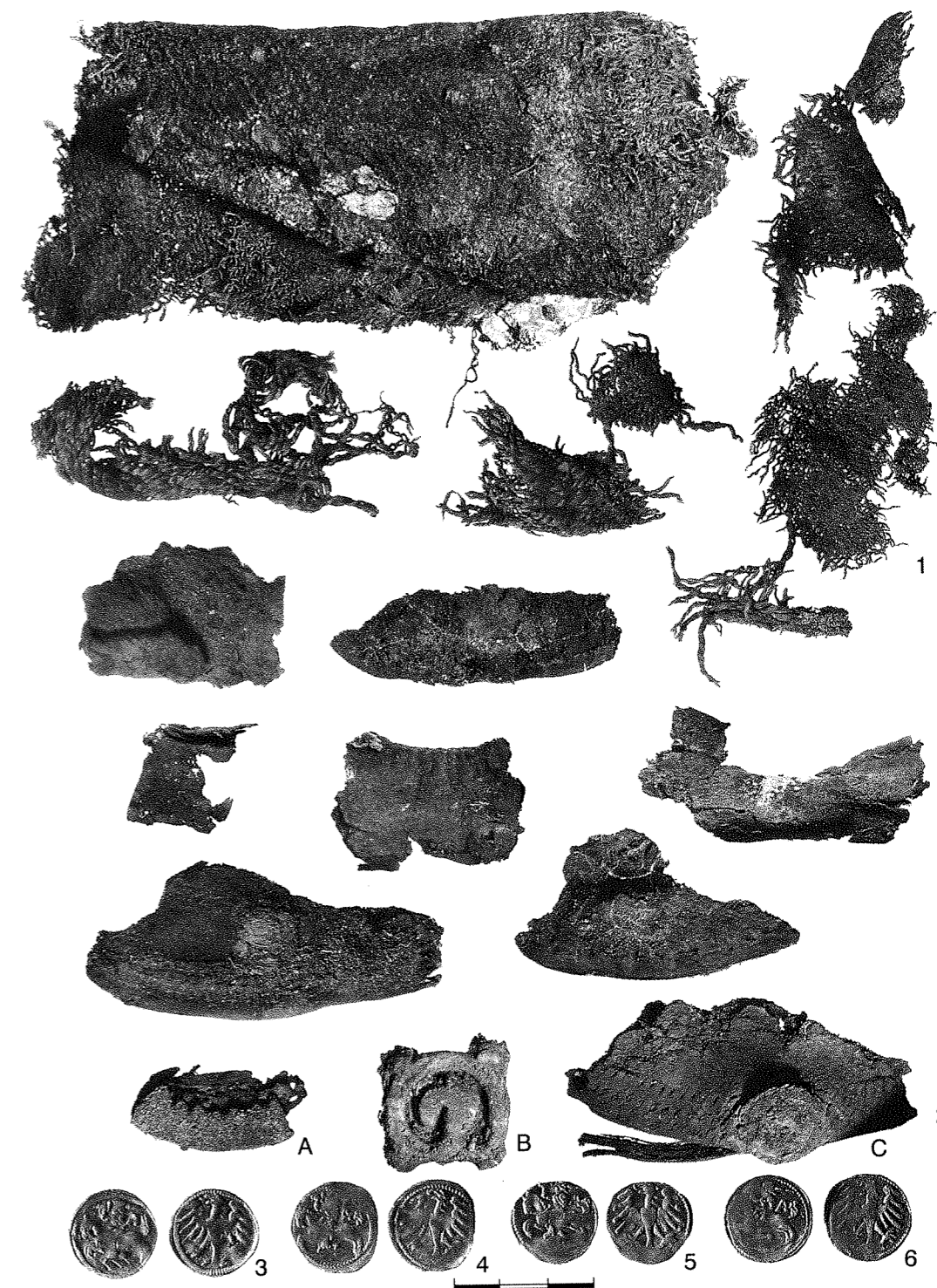

LCIII lentelė. Perkasa 84: 1 – vilnonio audeklo fragmentai, 2 – tretininko odinio kapšelio fragmentai ir žalvariniai apkalai (A, C – atvarto, B – krepšio). Perkasa 85: 3–6 – Aleksandro denarai.

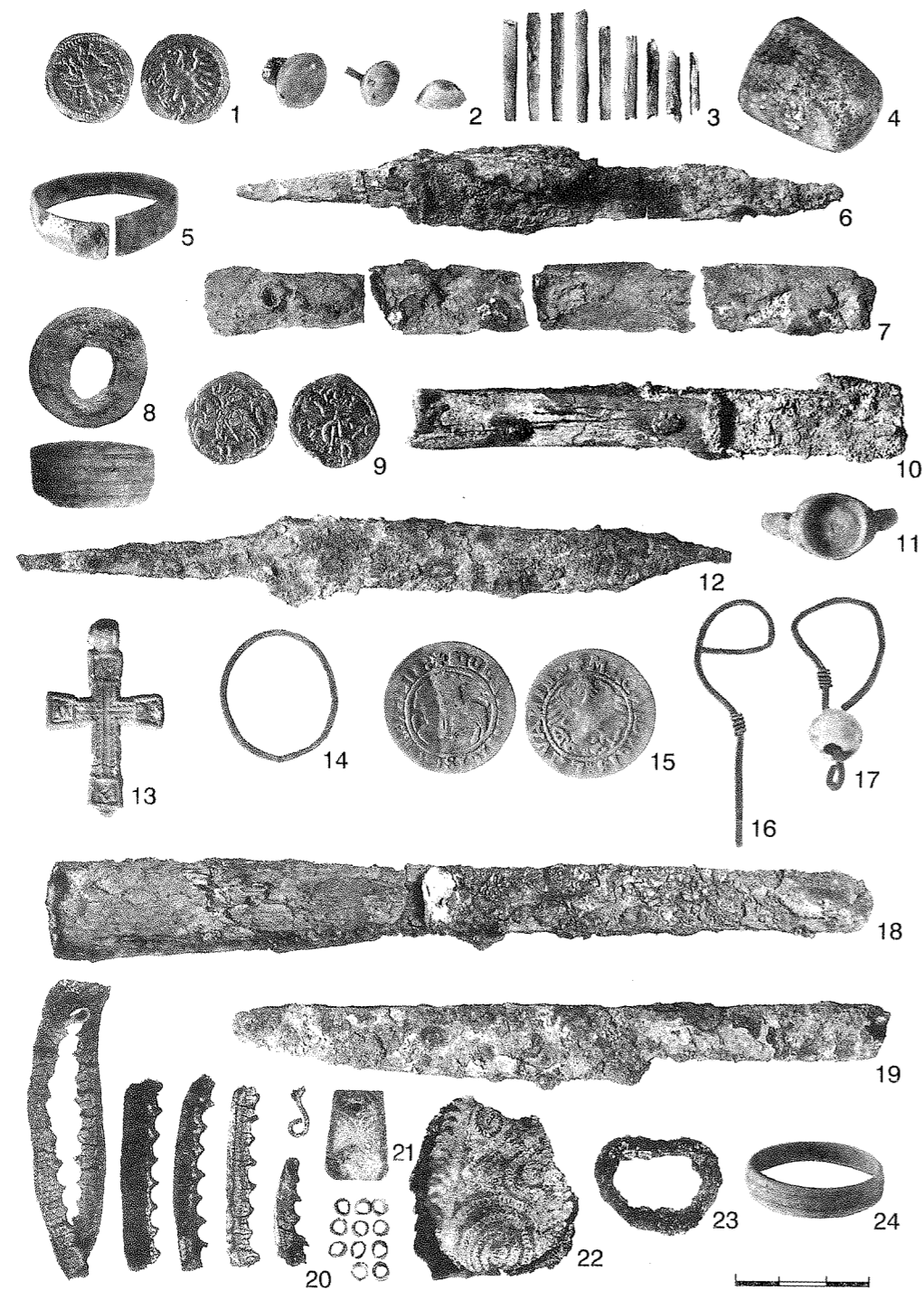

LCIV lentelė. Perkasa 85: 1 – Aleksandro denaras, 2 – žalvarinės sagutės, 3 – žalvario skardelės tūtelės, 4 – antpirštis, 5 – žiedas, 6–7 – peiliai, 8 – verpstukas. Perkasa 87: 9 – Žygimanto Augusto 1570 m. dvidenaris. Perkasa 88: 10 – peilio fragmentas. Perkasa 90: 11 – žiedas. Perkasa Nr. 91: 12 – peilis. Perkasa 93: 13 – kryžiuokas, 14 – auskaras. Perkasa 95: 15 – Žygimanto Senojo 151 m. pusgražis, 16–17 – auskarai. Perkasa 99: 18–19 – peiliai, 20–22 – odinio kapšelio (ar dėklo) fragmentai (21 – žalvarinis apkaliukas), 23 – geležinė grandelė. Perkasa 102: 24 – žiedas.

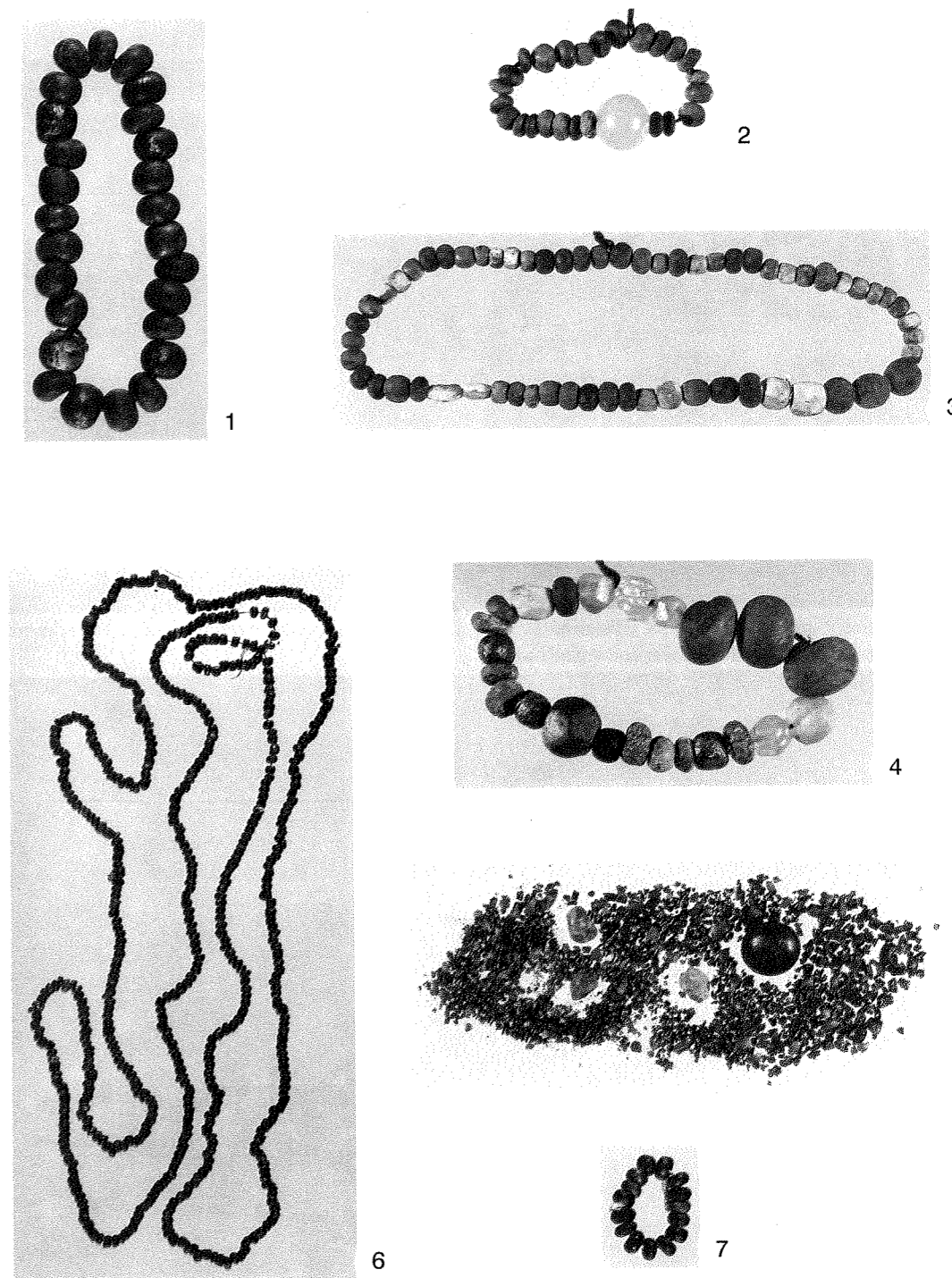

LCV lentelė. Karoliukų vėriniai: 1 – Kapas 155. 2 – Kapas 177. 3 – Kapas 575. 4 – Kapas 754. 5 – Kapas 815. 6 – Kapas 830. 7 – perkasa 85.



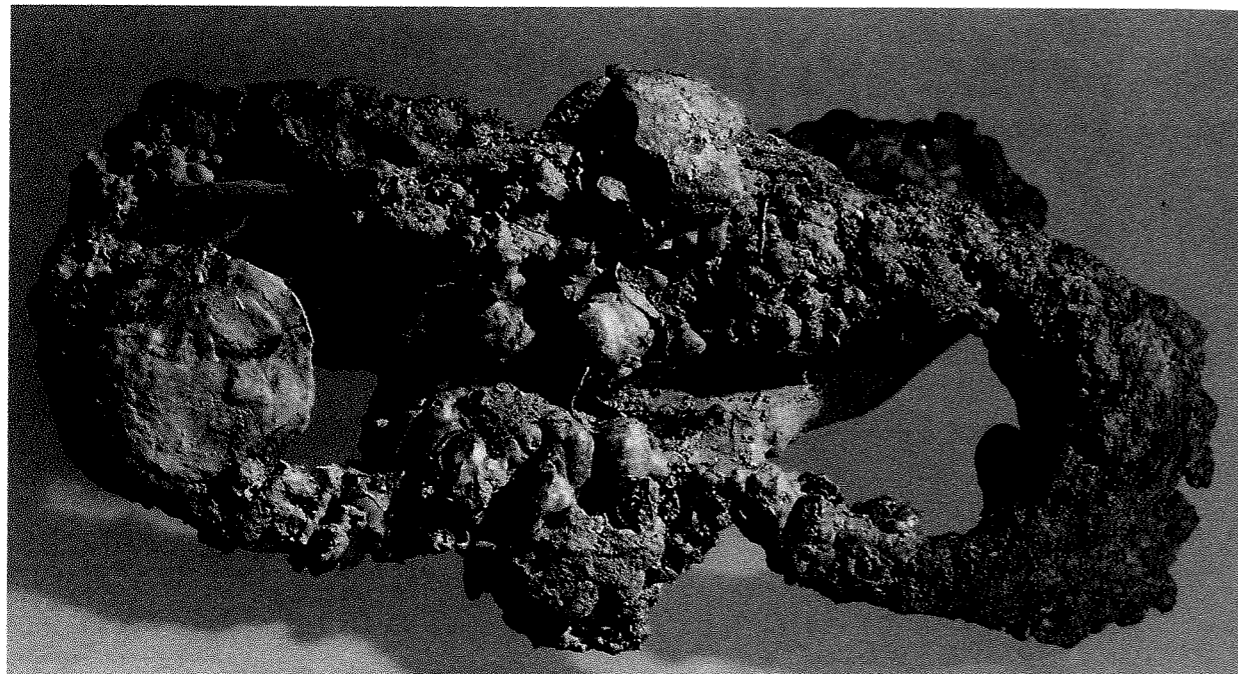

LCVI l e n t e l ė. **Kapas 591** – skiltuvus, aplipęs vaškuotos lentelės derva, o prie jo prilipę III tipo LDK pinigėlis ir titnagas.

## LITERATŪRA

### Archyvinė medžiaga (š)

**Abaravičius G.**, 1992š – Archeologinių žvalgomųjų tyrinėjimų Šalčininkų rajone, Poškonių apylinkėje, Poškonių senkapiuose ataskaita // LIIR. F. 1, b. 1987.

**Andrašiūnaitė D.**, 1959š – Uliūnų senkapio 1959 m. tyrinėjimų ataskaita // LIIR. F. 1, b. 89.

**Antanavičius J.**, 1967š – Radikių kapinyno (Kauno raj.) 1967 m. tyrinėjimų dienoraštis // VDKM.

**Antanavičius J.**, 1970š – Kejėnų kapinyno (Raseinių rj.) 1970 m. tyrinėjimų dienoraštis ir radinių sąrašas // LIIR. F. 1, b. 368, 369.

**Antanavičius J.**, 1974š – Stulgių k. (Šakių raj., Plokščių apyl.) archeologinių tyrinėjimų ataskaita // LIIR. F. 1, b. 432.

**Balenišius P.**, 1939a(š) – Meldinių kapinyno 1939 m. tyrinėjimų dienoraštis (Panevėžio apskr., Rozalimo vlsč.) // LIIR. F. 1, b. 806.

**Balenišius P.**, 1939b (š) – Pakapių (Kauno raj., Babtų apyl.) kapinyno 1939 m. kasinėjimų dienoraštis // LIIR. F. 1, b. 606.

**Balenišius P.**, 1939c (š) – Ruseiniai, Josvainių vlsč., Kėdainių apskr. // LIIR. F. 1, b. 305.

**Balenišius P.**, 1940š – Godelių kapinyno, Plungės raj., Šateikių apyl., 1940 m. rugsėjo 9–12 d. tyrinėjimų ataskaita // LIIR. F. 1, b. 954.

**Baliliūnaitė D.**, 1992š – Archeologinių tyrimų ataskaita. Simno bažnyčia // LIIR. F. 1, b. 2054.

**Bešėnienė D.**, 1976š – Repengių senkapio (Kėdainių raj.) archeologinių tyrimų ataskaita // LIIR. F. 1, b. 535.

**Bešėnienė D.**, 1977š – Aleknų senkapio (Raseinių raj.) archeologinių tyrimų ataskaita // LIIR. F. 1, b. 594.

**Bešėnienė D.**, 1978š – Gajūnų senkapio (Biržų raj.) archeologinių tyrimų ataskaita // LIIR. F. 1, b. 747.

**Butėnienė E.**, 1974š – Meldinių senkapio, Rozalimo apyl., Pakruojo raj., 1974 m. birželio mėn. 14 d. – birželio mėn. 29 d. tyrinėjimų dienoraštis // LIIR. F. 1, b. 433.

**Butėnienė E.**, 1975š – Laičių senkapio, Rozalimo apyl., Pakruojo raj., 1975 m. tyrinėjimų dienoraštis // LIIR. F. 1, b. 583.

**Butėnienė E.**, 1983š – Bandomojo pobūdžio archeologinių tyrinėjimų Molėtų raj., Čiulėnų apyl. dienoraštis // LIIR. F. 1, b. 1092.

**Cholodinska A.**, 1973š – Kukių kapinyno, Mažeikių raj., tyrinėjimai. 1973 // LIIR. F. 1, b. 387.

**Cholodinska A.**, 1975š – Kivylių senkapio (Akmenės raj.) 1975 metų tyrinėjimų ataskaita // LIIR. F. 1, b. 500.

**Copia funduszu**, 1524š – Copia funduszu plebanij Olitskiej, czynionego w roku 1524 // MAB. F. 43–5367 (sena signatūra – F. 43–4170).

**Černiauskas M.**, 1978š – Radviliškio raj. archeologijos paminklų tyrinėjimų 1978 metais ataskaita // LIIR. F. 1, b. 662.

**Černiauskas M.**, 1979š – Kėdainių rajono archeologijos paminklų žvalgomųjų kasinėjimų 1979 m. dienoraštis // LIIR. F. 1, b. 702.

**Dakanis B.**, 1977–1978š – Ukmergės rajono Obelių ir Gaiciūnų senkapių aprašymas. 1979 // Kultūros paveldo centro archyvas. F. 27, ap. 1, b. 67.

**Danilaitė E., Urbanavičius V.**, 1966a (š) – Dvarviečių kapinyno 1966 m. kasinėjimų ataskaita // LIIR. F. 1, b. 276.

**Danilaitė E., Urbanavičius V.**, 1966b (š) – Šlapgirio senkapis (tyrinėjimų ataskaita) // LIIR. F. 1, b. 275.

**Daminaitis V.**, 1987š – Buv. Šv. Kotrynos bažnyčios (Vilnius, L. Giros 30/1) archeologinių tyrimų ataskaita // LIIR. F. 1, b. 1436.

**Daminaitis V.**, 1992š – 1992 m. Vilniuje, Šv. Pranciškaus ir Šv. Bernardino bažnyčioje vykdytos archeologinės priežiūros – tyrimų ataskaita. T. 1 // LIIR. F. 1, b. 1994.

**Daminaitis V.**, 1993š – 1993 m. Vilniuje, prie Šv. Kazimiero bažnyčios priekinio fasado ir surastuose rūsiuose vykdytų archeologinių tyrimų ataskaita // LIIR. F. 1, b. 2212.

**Daminaitis V.**, 1996š – 1996 m. Vilniuje, Šv. Pranciškaus ir Bernardino bažnyčioje vykdytų archeologinių tyrimų ataskaita // LIIR. F. 1, b. 2631.

**Daugudis V.**, 1959š – Strėvos (Bagdanonių apyl., Vievio raj.) senkapio 1959.VIII.11. bandomųjų archeologinių tyrinėjimų ataskaita // LIIR. F. 1, b. 154.

**Daugudis V.**, 1965š – Norkūnų, Prienų raj., II piliakalnio ir gyvenvietės tyrinėjimų ataskaita // LIIR. F. 1, b. 334.

**Dowgird T.**, 1885š – Dziennik badań archeologicznych // VUB. F. 1, b. F 397.

**Gabriūnaitė K.**, 1959š – Radikių senkapio (Kauno raj.) 1959 m. kasinėjimų ataskaita // LIIR. F. 1, b. 106.

**Gabriūnaitė K.**, 1962š – Šilelio (Kauno raj.) senkapio 1962 m. tyrinėjimų dienynas ir radinių sąrašas // LIIR. F. 1, b. 172a, 172b.

**Gabriūnaitė K.**, 1963š – Šilelio (Kauno raj.) senkapio 1963 m. tyrinėjimų dienoraštis ir radinių sąrašas // LIIR. F. 1, b. 193, 193a.

**Gabriūnaitė K.**, 1964š – 1964 m. Šilelio kapinyno, Kauno rajonas, tyrinėjimų dienoraštis // LIIR. F. 1, b. 194.

**Gabriūnaitė K.**, 1965š – 1965 m. Šilelio kapinyno tyrinėjimų dienoraštis // VDKM. B. 409.

**Gedeikis A.**, 1990 – Jutkonių senkapio (Panevėžio raj.) 1990 m. tyrinėjimų ataskaita. Panevėžys // LIIR. F. 1, b. 1772.

**Gedeikis A.**, 1991 – Jutkonių senkapio (Panevėžio raj.) 1991 m. tyrinėjimų ataskaita // LIIR. F. 1, b. 1923.

**Gendrėnas G.**, 1980–1981š – Vilnius, 1980–1981 m. 160 vietų Dailės instituto bendrabutis Latako g-vėje. Archo-

loginė mechanizuotų žemės darbų priežiūra. Ataskaita // LIIR. F. 1, b. 1606a–d.

**Genys J.**, 1988š – Koncentracijos stovykla Varniuose, Didvyrių 6. Papildomi archeologiniai tyrimai // LIIR. F. 1, b. 1328.

**Girininkas A.**, 1976š – 1976 m. žvalgomieji kasinėjimai Druskių pilkapiuose, Kupiškio raj. // LIIR. F. 1, b. 503.

**Inwentarz**, 1674š – Inwentarz budynków kościołów Olitskich (...) // VUB. F. 57, B. 53–894.

**Inwentarz**, 1703š – Inwentarz kościoła farnego Olitskiego, y mniejszych dwóch kościołów (...) // VUB. F. 57, B. 53–895.

**Inventarium**, 1742š – Inventarium supellectilis ecclesiae parochialis Olitensis (...) // VUB. F. 57, B. 53–896.

**Jankauskas A.**, 1989š – Senujų Kernavės bažnyčių vietos archeologinių tyrinėjimų 1989 metais ataskaita // LIIR. F. 1, b. 1661.

**Jankauskas A.**, 1990š – Senujų Kernavės bažnyčių vietų archeologinių tyrinėjimų 1990 metais ataskaita // LIIR. F. 1, b. 1804 a.

**Juknevičius A.**, 1989š – Kauno senamiesčio 35 kvartalas. Šv. Gertrūdės bažnyčia. Archeologiniai tyrimai // LIIR. F. 1, b. 1580.

**Juodelis S.**, 1971š – Gumbiškių senkapio, Rokiškio raj., 1971 m. liepos 1–21 d. kasinėjimų ataskaita // LIIR. F. 1, b. 363.

**Juodelis S.**, 1976š – Sniegiškių, Zarasų raj., senkapio tyrinėjimų 1976 m. ataskaita // LIIR. F. 1, b. 533.

**Juodelis S.**, 1977a (š) – Kuosėnų senkapio, Kupiškio raj., Aukštupėnų apyl., 1977 m. kasinėjimų ataskaita // LIIR. F. 1, b. 748.

**Juodelis S.**, 1977b (š) – Žilių senkapio, Kupiškio raj., Alizavos apyl., 1977 m. kasinėjimų ataskaita // LIIR. F. 1, b. 489.

**Juodelis S.**, 1978š – Starkonių, Karaliūniškių, Laukminiškių senkapių, Kupiškio raj., kasinėjimai // LIIR. F. 1, b. 664.

**Juodelis S., Makuška K.**, 1960, 1962š – Latvelių senkapio kasinėjimų (Rokiškio raj.) 1960 ir 1962 m. dienoraštis // LIIR. F. 1, b. 2622.

**Juodelis S., Rastenytė V., Lenčickienė E.**, 1979š – Čivų, Paprūdžių ir Radžiūnų senkapių, Kupiškio raj., 1979 m. tyrinėjimų ataskaita // LIIR. F. 1, b. 690.

**Karnatka G.**, 1991š – 15–17 a. kapinyno tyrinėjimai Kernavėje 1991 metais. Ataskaita // LIIR. F. 1, b. 1827, 1827a.

**Karnatka G.**, 1994š – 15–17 a. kapinyno tyrinėjimai Kernavėje 1994 metais. Ataskaita // LIIR. F. 1, b. 2589, 2590.

**Kulikauskas P.**, 1937š – Poškaičių km. žvyruobių, vadin. „Nugaros“, Betygalos valsč., Raseinių apskr., tyrinėjimai // VDKM.

**Kulikauskas P.**, 1948š – Lietuvos TSR Mokslų Akademijos Lietuvos istorijos instituto archeologinės ekspedicijos, įvykusios nuo 1948 m. liepos 20 d. iki rugpjūčio 26 d. dienoraštis / Akmenės, Mažeikių, Skuodo, Kretingos, Plungės,

Telšių, Šilalės, Šilutės, Radviliškio, Jurbarko, Panevėžio raj. // LIIR. F. 1, b. 1.

**Kulikauskas P.**, 1949š – Degėšiai, Vaškų vls., Pasvalio aps. /kap., Pakruojo raj./ 1949 m. tyrinėjimai. // LIIR. F. 1, b. 4.

**Kulikauskas P.**, 1950š – Valatkiškės, Girkalnio v., Raseinių a. // LIIR. F. 1, b. 12.

**Kulikauskas P.**, 1958š – Eržvilkas, Skaudvilės raj. / senk., Jurbarko r./ Trumpa ataskaita už vykdytus archeologinius kasinėjimus 1958 m. // LIIR. F. 1, b. 90.

**Kulikauskienė R.**, 1956š – Mozūrų plokštinio kapinyno ir gyvenvietės, Kauno aj., 1956 m. tyrinėjimai // LIIR. F. 1, b. 1238.

**Kulikauskienė R.**, 1976–1977š – Narkūnų senkapio tyrinėjimai 1976–1977 metais // LIIR. F. 1, b. 515.

**Kuncevičius A.**, 1983š – Makrickų (Rudėnų) senkapio (Kapsuko raj.) žvalgomieji archeologiniai tyrinėjimai 1983 metais // LIIR. F. 1, b. 1141.

**Kuncienė O.**, 1956š – Piliuonos km., Taurakiemio apyl., Kauno raj., „Taikos“ kolūkyje senkapio tyrinėjimų dienoraštis. 1956 // LIIR. F. 1, b. 38.

**Kuncienė O.**, 1965š – Venciūnų k., Domantonių apyl., Alytaus raj., senkapio kasinėjimų ataskaita. 1965 m. rugpjūčio mėn. 16–19 d.d. // LIIR. F. 1, b. 210.

**Kuncienė O.**, 1970š – Sarių k. (Švenčionių raj.) plokštinio kapinyno tyrinėjimų ataskaita // LIIR. F. 1, b. 295.

**Kuncienė O.**, 1971š – Sarių senkapio, Švenčionių raj., 1971 m. tyrinėjimų ataskaita // LIIR. F. 1, b. 318.

**Kuncienė O.**, 1981š – Panevėžio raj., Karsakiškio apylinkės archeologinių paminklų (Naujikų, Likpetrių, Pagiegalos, Sukniškių senkapių) 1981 metų tyrinėjimų ataskaitos // LIIR. F. 1, b. 951.

**Kuncienė O.**, 1982š – Panevėžio raj., Karsakiškio apyl., senkapių (Pagiegalos, Aščiagalio, Žviku, Pamarnakio, Tiltagalio) 1982 m. tyrinėjimų ataskaita // LIIR. F. 1, b. 986.

**Kuncienė O.**, 1983š – Lazdijų raj., Lazdijų ir Kučiūnų ap., archeologinių paminklų (Palazdijų, Dziviliškių, Salų (Dumblio), Buniškių ir Sapiegiškių senkapių) 1983 metų tyrinėjimų ataskaita // LIIR. F. 1, b. 1080.

**Kuncienė O.**, 1984š – Kaimelių senkapio, Lazdijų raj. ir Lazdijų apyl. 1984 m. tyrinėjimų ataskaita // LIIR. F. 1, b. 1170.

**Kuncienė O.**, 1985š – Kaimelių senkapio, Lazdijų raj. ir Lazdijų apyl., 1985 m. tyrinėjimų ataskaita // LIIR. F. 1, b. 1198.

**Lisanka A.**, 1975a (š) – 1975 m. Panevėžio m. Plukių kaimo gatvės senkapio archeologinių tyrimų darbų ataskaita // LIIR. F. 1, b. 447, 447a.

**Lisanka A.**, 1975b (š) – Stripinių senkapio, Ylakių apyl., Skuodo raj., 1975 m. archeologinių tyrimų darbų ataskaita // LIIR. F. 1, b. 448.

**Lisanka A.**, 1976a (š) – Biržų raj., Vabalninko apyl., Purvų senkapio 1976 m. archeologinių tyrimų ataskaita // LIIR. F. 1, b. 617.

**Lisanka A.**, 1976b (š) – Rudžių senkapio, Taučiūnų apyl., Kėdainių raj., 1976 m. archeologinių tyrimų ataskaita // LIIR. F. 1, b. 543.

**Lisanka A.**, 1976c (š) – Strazdžių senkapio, Vabalninko apyl., Biržų raj., 1976 m. archeologinių tyrimų ataskaita // LIIR. F. 1, b. 537.

**Lisanka A.**, 1976d (š) – Verbūtų ir Verbūtų–Radvilų senkapių, Kužių apyl., Šiaulių raj., 1976 m. archeologinių tyrinėjimų ataskaita // LIIR. F. 1, b. 544.

**Lisanka A.**, 1991š – 1984–1988 m. Vilniaus Katedroje vykdytų archeologinių tyrimų ataskaita // LIIR. F. 1, b. 1933.

**Lisaukaitė B.**, 1987š – Trakų raj. (Semeliškių apyl., Žuvyčių km.) Žuvyčių senkapio 1987 m. tyrimų ataskaita // LIIR. F. 1, b. 1302.

**Lizdenis H.**, 1969š – Ekspedicijos medžiaga. Daugai, „Šventapetris“, 16 a. kapinynas /Alytaus raj./ 1969 m. V–VI mėn. // LIIR. F. 1, b. 777.

**Loveika A.**, 1964š – Krikštonių, Lazdijų raj., XVII a. senkapio žvalgomieji tyrinėjimai 1964 m. // LIIR. F. 1, b. 775.

**Markelevičius J.**, 1973š – Papelkių – Vizdergių pilkapio ir senkapio (Šiaulių raj.) tyrinėjimai (1973 m. liepos mėn. 5–15 d.d.) // LIIR. F. 1, b. 383.

**Markelevičius J.**, 1974a (š) – Kelmės rajono archeologijos paminklų žvalgymo ir žvalgomųjų archeologinių tyrinėjimų ataskaita // LIIR. F. 1, b. 470.

**Markelevičius J.**, 1974b (š) – Onciškių kaimo senkapių (Lazdijų raj.) archeologinių tyrinėjimų ataskaita (1974 m. liepos 15–24 d.) // LIIR. F. 1, b. 462.

**Markelevičius J.**, 1974c (š) – Vabalninko senkapio (AR–136) Biržų rajone žvalgomųjų archeologinių tyrinėjimų ataskaita // LIIR. F. 1, b. 466.

**Markelevičius J.**, 1975a (š) – Žvalgomųjų archeologinių tyrinėjimų Panevėžio rajone ataskaita (1975 m. balandžio mėn.) // LIIR. F. 1, b. 460.

**Markelevičius J.**, 1975b (š) – 1975 m. Liškiavos (Varėnos raj.) piliakalnio ir alkakalnio archeologinių tyrimų ataskaita // LIIR. F. 1, b. 766, 766 a.

**Markelevičius J.**, 1975c (š) – Pakritižio senkapio (Panevėžio raj.) 1975 m. archeologinių žvalgomųjų tyrinėjimų ataskaita // LIIR. F. 1, b. 531.

**Merkevičius A.**, 1962š – Rumšiškių senkapis (Kaišiadorių rajonas). 1962 m. archeologinių tyrinėjimų ataskaita // LIIR. F. 1, b. 185.

**Merkevičius A.**, 1966š – Nendrinų kaimo senkapio (Kapsuko raj.) 1966 ir 1967 metų tyrinėjimų dienoraštis // LIIR. F. 1, b. 312.

**Merkevičius A.**, 1967š – Tursučių km. senkapio (Šumskų ap., Kapsuko raj.) bandomųjų tyrinėjimų, vykdytų 1967 m. dienoraštis // LIIR. F. 1, b. 311.

**Merkevičius A.**, 1974–1975š – Pumpurų km. senkapio, Juodeikių apyl., Mažeikių raj., 1974 ir 1975 metų tyrinėjimų ataskaita // LIIR. F. 1, b. 449.

**Merkevičius A.**, 1981š – Pribitkos km. senkapio ir pil-

kapių, Tverų apyl., Plungės raj., 1981 m. tyrinėjimų ataskaita // LIIR. F. 1, b. 817.

**Merkevičius A.**, 1982š – Pribitkos km. senkapio, Tverų apyl., Plungės raj., 1982 m. tyrinėjimų ataskaita // LIIR. F. 1, b. 983.

**Michelbertas M.**, 1963š – Rumšiškių kapinyno, Kaišiadorių raj., 1963 m. tyrinėjimų ataskaita // LIIR. F. 1, b. 354.

**Michelbertas M.**, 1966š – Ataskaita už 1966 m. birželio mėn. 25 – liepos mėn. 31 d. vykdytus archeologinius tyrinėjimus Utenos ir Zarasų rajonuose // LIIR. F. 1, b. 266.

**Michelbertas M.**, 1967š – Ataskaita už 1967 m. liepos 6 – rugpjūčio 17 d. vykdytus archeologinius tyrinėjimus Akmeniuose, Kelmės raj. // LIIR. F. 1, b. 280.

**Michelbertas M.**, 1968š – Ataskaita už 1968 m. liepos 5–29 d. archeologinius tyrinėjimus Akmeniuose, Kelmės raj. // LIIR. F. 1, b. 280.

**Michelbertas M.**, 1969š – Ataskaita už 1969 m. liepos 4 – rugpjūčio 5 d. tyrinėjimus Kybartiškės pilkapyne, Šiaulių raj. // LIIR. F. 1, b. 300.

**Michelbertas M.**, 1970š – Ataskaita už 1970 m. liepos 24–28 d. archeologinius tyrinėjimus Berklainių pilkapyje, Pasvalio raj. // LIIR. F. 1, b. 308.

**Michelbertas M.**, 1971š – Ataskaita už 1971 m. archeologinius tyrinėjimus Pajuostėje, Panevėžio raj. // LIIR. F. 1, b. 395.

**Michelbertas M.**, 1972š – Ataskaita už 1972 m. archeologinius tyrinėjimus Pajuostėje, Panevėžio raj. // LIIR. F. 1, b. 398.

**Michelbertas M.**, 1973š – Ataskaita už 1973 m. archeologinius tyrinėjimus Pajuostėje, Panevėžio raj. // LIIR. F. 1, b. 415.

**Michelbertas M.**, 1974š – Ataskaita už 1974 m. archeologinius tyrinėjimus Pajuostėje, Panevėžio raj. // LIIR. F. 1, b. 422.

**Michelbertas M.**, 1991š – Ataskaita už 1991 m. archeologinius tyrinėjimus Paragaudžio pilkapyne, Šilalės raj. // LIIR. F. 1, b. 1820.

**Michelbertas M.**, 1994š – Ataskaita už 1994 metų archeologinius tyrinėjimus Paalksnių laidojimo paminkluose, Kelmės raj. // LIIR. F. 1, b. 2355.

**Michelbertas M.**, 1996š – Ataskaita už 1996 metų archeologinius tyrinėjimus Paalksnių laidojimo paminkluose, Kelmės raj. // LIIR. F. 1, b. 2647.

**Michelbertas M.**, 1997š – Ataskaita už 1997 metų archeologinius tyrinėjimus Paalksnių laidojimo paminkluose, Kelmės raj. // LIIR. F. 1, b. 2903.

**Misiukaitė D.**, 1989š – Vilniaus pilių muziejaus–draustinio teritorijos ribų nustatymas. Žvalgomieji archeologiniai tyrimai. Ataskaita // LIIR. F. 1, b. 1668.

**Narbutis T.**, 1851š – Spisanie muzeum w Szawrach (Spisanie historycznych zabytków i materjałów w zbiorze Teodora Narbuta znajdujących się) // MAB. F. 18–185/1, l. 1–24.



**Naudužas J.**, 1954š – Šiaulių mieste, Komunaro g-vės Nr. 81 esančio kapinyno tyrinėjimų dienoraštis // LIIR. F. 1, b. 31.

**Ostrauskas T.**, 1994š – Balsupių akmens a. gyvenvietės. Marijampolės raj., Meškučių apyl. 1994 m. žvalgomųjų archeologinių tyrinėjimų ataskaita // LIIR. F. 1, b. 2388.

**Patkauskas S.**, 1978š – Plaučiškių (Pakruojo raj.) pilkapyno tyrimai 1978 metais // LIIR. F. 1, b. 667.

**Petruilienė A.**, 1983š – Baroniškių–Jutiškių k. (Panevėžio raj.) senkapio 1983 m. tyrinėjimų ataskaita // LIIR. F. 1, b. 1096

**Petruilienė A.**, 1986š – Kiūčių–Linonių (Panevėžio raj.) senkapio 1986 m. tyrinėjimų ataskaita // LIIR. F. 1, b. 1248.

**Puodžiuvytė B.**, 1984š – Tulpiakiemio senkapio (Ukmergės raj.) 1984 m. archeologinių tyrinėjimų ataskaita // LIIR. F. 1, b. 1197.

**Puzinas J.**, 1936š – Pačtuvos kapinyno tyrinėjimų dienoraštis (Kauno apskr., Vilkijos visč.) // VDKM.

**Puzinas J.**, 1937š – Taikūnų kapinyno tyrinėjimų dienoraštis // VDKM, b. 422.

**Ribokas D.**, 1988š – Ruklių senkapio (Utenos raj., Daugailių apyl.) žvalgomųjų tyrinėjimų 1988 metais ataskaita // LIIR. F. 1, b. 1514.

**Ribokas D.**, 1989š – Ruklių senkapio (Utenos raj., Daugailių apyl.) tyrinėjimų 1989 metais ataskaita // LIIR. F. 1, b. 1625.

**Ribokas D.**, 1990š – Ruklių senkapio (Utenos raj., Daugailių apyl.) tyrinėjimų 1990 metais ataskaita // LIIR. F. 1, b. 1734.

**Ribokas D.**, 1991š – Ruklių senkapio (Utenos raj., Daugailių apyl.) tyrinėjimų 1991 metais ataskaita // LIIR. F. 1, b. 1925.

**Ribokas D.**, 1993š – Ruklių senkapio (Utenos raj., Daugailių apyl.) tyrinėjimų 1993 metais ataskaita // LIIR. F. 1, b. 2138.

**Ribokas D.**, 1994š – Ruklių senkapio (Utenos raj., Daugailių apyl.) tyrinėjimų 1994 metais ataskaita // LIIR. F. 1, b. 2397.

**Ribokas D.**, 1995š – Ruklių senkapio (Utenos raj., Daugailių apyl.) tyrinėjimų 1995 metais ataskaita // LIIR. F. 1, b. 2555.

**Ribokas D.**, 1996š – Ruklių senkapio (Utenos raj., Daugailių apyl.) tyrinėjimų 1996 metais ataskaita // LIIR. F. 1, b. 2753.

**Ribokas D.**, 1997š – Ruklių senkapio (Utenos raj., Daugailių apyl.) tyrinėjimų 1997 metais ataskaita // LIIR. F. 1, b. 2864.

**Rickevičiūtė K.**, 1975š – Karmėlavos kapinyno (Kauno raj.) 1975 m. tyrinėjimų dienoraštis // LIIR. F. 1, b. 451.

**Rickevičiūtė K.**, 1976š – Karmėlavos kapinyno (Kauno raj.) 1976 m. tyrinėjimų dienoraštis // LIIR. F. 1, b. 501.

**Rickevičiūtė K.**, 1977š – Karmėlavos kapinyno (Kauno raj.) 1977 m. tyrinėjimų dienoraštis // LIIR. F. 1, b. 597.

**Rickevičiūtė K.**, 1983š – Šulaičių kapinyno (Kėdainių raj.) 1983 m. tyrinėjimų dienoraštis // LIIR. F. 1, b. 1104.

**Rickevičiūtė K.**, 1984š – Šulaičių kapinyno (Kėdainių raj.) 1984 m. tyrinėjimų dienoraštis // LIIR. F. 1, b. 1177.

**Rickevičiūtė K.**, 1985š – Šulaičių kapinyno (Kėdainių raj.) 1985 m. tyrinėjimų dienoraštis // LIIR. F. 1, b. 1226.

**Rickevičiūtė K.**, 1986š – Pernaravos kapinynas (Kėdainių raj.) 1986 m. tyrinėjimų dienoraštis // LIIR. F. 1, b. 1273.

**Rickevičiūtė K.**, 1987š – Pernaravos kapinyno, Kėdainių raj., tyrinėjimų ataskaita // LIIR. F. 1, b. 1306.

**Rickevičiūtė K.**, 1988š – Pernaravos kapinyno (Kėdainių raj.) tyrinėjimų ataskaita // LIIR. F. 1, b. 1549.

**Rickevičiūtė K.**, 1989š – Pernaravos kapinyno (Kėdainių raj.) tyrinėjimų ataskaita // LIIR. F. 1, b. 1635.

**Rickevičiūtė K.**, 1998š – Karmėlavos kapinyno, Kauno raj., 1998 m. archeologinių tyrinėjimų ataskaita // LIIR. F. 1, b. 3082.

**Rickevičiūtė K.**, 1999š – Karmėlavos kapinyno, Kauno raj., 1999 m. archeologinių tyrinėjimų ataskaita // LIIR. F. 1, b. 3308, 3309.

**Rybelis A.**, 1977š – Kalesninkų senkapio (Alytaus raj.) 1977 m. kasinėjimų ataskaita // AKM.

**Salatkienė B.**, 1989š – Ekspedicijos į Aukštadvario–Gudelių (Pakruojo raj.) senkapį ataskaita. 1989 // LIIR. F. 1, b. 1657.

**Sprainaitis R.**, 1984š – Buvusi Rusnės kirchė, Šilutės raj. Žvalgomųjų archeologinių tyrinėjimų ataskaita // LIIR. F. 1, b. 1256.

**Sprainaitis R.**, 1988š – Buvusi kolegija Kražiuose (Kelmės rajonas). Žvalgomieji archeologiniai tyrimai // LIIR. F. 1, b. 1572.

**Stankus J.**, 1980–1981 – Žemantiškių–Skaistkalnio senkapio, Krekenavos apyl., Panevėžio raj., 1980–1981 m. tyrinėjimų ataskaita // LIIR. F. 1, b. 814.

**Svetikas E.**, 1981š – Bazorų senkapio 1981 metų kasinėjimų ataskaita // LIIR. F. 1, b. 926.

**Svetikas E.**, 1982a (š) – Didžiasalio kapinyno (Lazdijų raj., Leipalingio apyl.) 1982 metų kasinėjimų ataskaita // LIIR. F. 1, b. 991.

**Svetikas E.**, 1982b (š) – Leipalingio kapinyno (Lazdijų raj.) 1982 metų kasinėjimų ataskaita // LIIR. F. 1, b. 990.

**Svetikas E.**, 1982c (š) – Taikūnų kapinyno (Lazdijų raj.) 1982 metų kasinėjimų ataskaita // LIIR. F. 1, b. 989.

**Svetikas E.**, 1983š – Žvalgomosios archeologinės ekspedicijos Alytaus rajone 1983 metais kasinėjimų ataskaita (Alovės, Miroslovo ir Simno apylinkės) // LIIR. F. 1, b. 1083.

**Svetikas E.**, 1984š – Alytaus XIV–XVII a. kapinyno 1984 m. kasinėjimų ataskaita // LIIR. F. 1, b. 1145.

**Svetikas E.**, 1985š – Alytaus XIV–XVII a. kapinynas. 1985 m. archeologinių kasinėjimų ataskaita // LIIR. F. 1, b. 1265.

**Svetikas E.**, 1986š – Alytaus XIV–XVII a. kapinynas. 1986 m. archeologinių kasinėjimų ataskaita // LIIR. F. 1, b. 1265, 1265a.

**Svetikas E.**, 1987š – Vinkšnių kapinyno (Alytaus rj.) 1987 m. archeologinių kasinėjimų ataskaita // LIIR. F. 1, b. 1324.

**Svetikas E.**, 1991š – Monetos ir žiedai XIV–XVII a. kapuose. Tipologija ir chronologija (Disertacija humanitarinių mokslų daktaro laipsniui įgyti). Alytus, 1991 (Apginta 1993 06 30) // Vilniaus universiteto Istorijos fakulteto Archeologijos katedros biblioteka, D–1.

**Šapaitė A.**, 1994š – Kriukų (Joniškio raj.) bažnyčios šventoriaus 1994 m. archeologinių tyrinėjimų ataskaita // LIIR. F. 1, b. 2362.

**Tautavičienė B.**, 1961š – Kriemala. Vilkijos raj. 1961 m. tyrinėjimų ataskaita // LIIR. F. 1, b. 109.

**Tautavičius A.**, 1951š – Pastrėvis. Vilnius, 1951 // LIIR. F. 1, b. 14.

**Tautavičius A.**, 1961š – Rumšiškių plokštinis griautinis XIV a. pabaigos ir XV a. pradžios kapinynas. Ataskaita už bandomuosius archeologinius kasinėjimus, vykdytus Kauno marių saloje 1961 m. lapkričio 2–4 dienomis // LIIR. F. 1, b. 107.

**Tautavičius A.**, 1966š – Paežerio senkapio, Šilalės raj., 1966 m. kasinėjimų ataskaita // LIIR. F. 1, b. 256.

**Tautavičius A.**, 1969š – Riklikų pilkapiai, Anykščių raj., kasinėjimų ataskaita // LIIR. F. 1, b. 257.

**Tautavičius A.**, 1979a (š) – Arglaičių senkapio, Raseinių raj., Nemakščių apyl., 1979 m. tyrinėjimų ataskaita // LIIR. F. 1, b. 686.

**Tautavičius A.**, 1979b (š) – Paprūdžių, Raseinių raj., senkapio 1979 m. tyrinėjimų ataskaita // LIIR. F. 1, b. 687.

**Tautavičius A., Urbanavičius V.**, 1977–1978š – Žvalgomosios archeologinės ekspedicijos ataskaita (Anykščių, Ukmergės ir Zarasų rajonai) // LIIR. F. 1, b. 654.

**Tebelškis P.**, 1982š – Rumšiškių senkapio 1982 m. žvalgomųjų kasinėjimų ataskaita // LIIR. F. 1, b. 1006.

**Tebelškis P.**, 1983š – Buivėnų kapinyno (Kupiškio raj.) 1983 m. žvalgomųjų archeologinių tyrimų ataskaita // LIIR. F. 1, b. 1095.

**Tebelškis P.**, 1984š – Buv. Pyragių senkapio ir Plundakių senkapio (Kupiškio raj.) 1984 m. žvalgomųjų archeologinių tyrimų ataskaita // LIIR. F. 1, b. 1200.

**Tebelškis P.**, 1986š – Kupiškio rajono, Aukštupėnų apylinkės, Paketurių gyvenvietės senkapio ir kalvos, vad. Ožialkalniu, 1986 m. kasinėjimų ataskaita // LIIR. F. 1, b. 1270.

**Tebelškis P.**, 1988š – Tiltagalių pilkapyno (Panevėžio raj., Karsakiškio apyl.) 1988 m. kasinėjimų ataskaita // LIIR. F. 1, b. 1565.

**Tebelškis P.**, 1993š – Noriūnų senkapių (Kupiškio raj.) žvalgomųjų archeologinių tyrimų, vykdytų 1993 metais, ataskaita // LIIR. F. 1, b. 2161.

**Urbanavičienė S.**, 1988š – Skirsnemunės (Jurbarko raj.) kapinyno 1988 metų tyrinėjimų ataskaita // LIIR. F. 1, b. 1563.

**Urbanavičius V.**, 1968š – Ruseinių senkapis, Kėdainių raj., 1968 m. tyrinėjimų ataskaita // LIIR. F. 1, b. 345.

**Urbanavičius V.**, 1969a (š) – Ruseinių senkapis, Kėdainių raj., 1969 m. tyrinėjimų ataskaita // LIIR. F. 1, b. 345.

**Urbanavičius V.**, 1969b (š) – Graužių senkapis, Kėdainių raj., 1969 m. tyrinėjimų ataskaita // LIIR. F. 1, b. 346.

**Urbanavičius V.**, 1970a (š) – Piktagalio senkapio (Anykščių raj.) 1970 m. kasinėjimų ataskaita // LIIR. F. 1, b. 347.

**Urbanavičius V.**, 1970b (š) – Skrebinų senkapio (Jonavos raj.) 1970 m. kasinėjimų ataskaita // LIIR. F. 1, b. 348.

**Urbanavičius V.**, 1971a (š) – Uliūnų senkapis, Panevėžio raj., 1971 m. kasinėjimų ataskaita // LIIR. F. 1, b. 350.

**Urbanavičius V.**, 1971b (š) – Liepiniškių senkapio, Utenos raj., Kuktiškių apyl., 1971 m. gegužės mėn. kasinėjimų ataskaita // LIIR. F. 1, b. 349.

**Urbanavičius V.**, 1972š – Jakštaičių senkapis, Šiaulių raj., 1972 m. kasinėjimų ataskaita // LIIR. F. 1, b. 353.

**Urbanavičius V.**, 1974a (š) – Gėluvos (Raseinių raj.) XVII a. kalvinių bažnyčia ir kapinės (Archeologinių kasinėjimų ataskaita) // LIIR. F. 1, b. 508.

**Urbanavičius V.**, 1974b (š) – Kavarsko (Anykščių raj.) „Koplyčkalnio“ kasinėjimai 1974 m. /ir 1975 m./ // LIIR. F. 1, b. 412.

**Urbanavičius V.**, 1976a (š) – Ažugirių kaimo (Utenos raj.) senkapis. 1976 m. kasinėjimų ataskaita // LIIR. F. 1, b. 525.

**Urbanavičius V.**, 1976–1977š – Žvalgomieji kasinėjimai Anykščių, Utenos, Kaišiadorių, Šilalės rajonuose (1976 ir 1977 m. ataskaita) // LIIR. F. 1, b. 679.

**Urbanavičius V.**, 1976c (š) – Diktarių senkapis. 1977 m. kasinėjimų ataskaita // LIIR. F. 1, b. 680.

**Urbanavičius V.**, 1978–1979š – Obelių senkapis, Ukmergės raj. (1978 ir 1979 m. kasinėjimų ataskaita) // LIIR. F. 1, b. 994.

**Urbanavičius V.**, 1980š – Obelių senkapio (Ukmergės raj.) 1980 m. kasinėjimų ataskaita // LIIR. F. 1, b. 995.

**Urbanavičius V.**, 1981š – Obelių senkapio (Ukmergės raj.) 1981 m. kasinėjimų ataskaita // LIIR. F. 1, b. 996.

**Urbanavičius V.**, 1982š – Obelių senkapio (Ukmergės raj.) 1982 m. kasinėjimų ataskaita // LIIR. F. 1, b. 997.

**Urbanavičius V.**, 1983š – Obelių senkapio ir ežero pakraščio (Ukmergės raj.) 1983 m. archeologinių tyrinėjimų ataskaita // LIIR. F. 1, b. 1151.

**Urbanavičius V.**, 1984š – Bierių senkapio, Ukmergės raj., žvalgomieji kasinėjimai 1984 m. // LIIR. F. 1, b. 1172.

**Urbanavičius V.**, 1985š – Slavikų kapinynas (Šakių raj.) 1985 m. tyrinėjimų ataskaita // LIIR. F. 1, b. 1216.

**Vaicekauskas A.**, 1993š – Žvalgomieji archeologiniai tyrinėjimai Šv. Stepono bažnyčios šventoriuje Vilniuje, Geležinkelio g-vė 39 // LIIR. F. 1, b. 2090.

**Vaicekauskas A.**, 1994a (š) – Archeologiniai tyrimai Vilniuje, Trakų g. 9, Pranciškonų bažnyčios viduje. Vilnius, 1994 // LIIR. F. 1, b. 2352.

**Vaicekauskas A.**, 1994b (š) – Archeologinių tyrinėjimų Trakų g-vėje 9, Pranciškonų bažnyčios šventoriuje, ataskaita // LIIR. F. 1, b. 2346.

- Vaicekauskas A.**, 1998š – 1997 m. Vilniuje, Trakų g. 9, vykdytų archeologinių tyrimų ataskaita // LIIR. F. 1, b. 2938.
- Vaicekauskas A.**, 2000š – 1997 m. archeologijos tyrinėjimų Vilniuje, Trakų gt. 9, Švč. Mergelės Marijos emimo į dangų pranciškonų bažnyčios viduje (plotai Nr. I ir Nr. III) mokslinė ataskaita. Vilnius, 2000 // LNM MAS. ARMA, b. 146 b.
- Vainilaitis V.**, 1995š – Žvalgomieji ir pilni archeologiniai tyrimai Šv. Pranciškaus ir Bernardo bažnyčios presbiterijos rūsyje ir šventoriuje // LIIR. F. 1, b. 2272.
- Valatka V.**, 1972š – Skėrių kaimo, Mažeikių raj., 1972 m. tyrinėjimų duomenys // LIIR. F. 1, b. 337.
- Valatka V.**, 1975š – Vembutų senkapio, Telšių raj., 1975 m. žvalgomųjų kasinėjimų ataskaita // LIIR. F. 1, b. 420.
- Valatkienė L.**, 1978š – Galkančių kapinyno (Telšių raj.) 1978 m. tyrinėjimų ataskaita // LIIR. F. 1, b. 659.
- Valatkienė L.**, 1980š – Žalakių kapinyno (Kelmės raj.) bandomųjų tyrinėjimų ataskaita. 1980 // LIIR. F. 1, b. 931.
- Valatkienė L.**, 1982š – Žalakių kapinyno tyrinėjimų 1982 m. ataskaita // LIIR. F. 1, b. 1029.
- Valatkienė L.**, 1987š – Kuršų kapinyno (Telšių raj., Luokės ap.) tyrinėjimų 1987 m. ataskaita // LIIR. F. 1, b. 1833, 1833a.
- Valatkienė L.**, 1992š – Varnių Šv. Aleksandro bažnyčios zakristijos tyrinėjimų 1992 metais ataskaita // LIIR. F. 1, b. 2297.
- Varnas A.**, 1975š – Daubarių (Mažeikių raj.) senkapių 1975 m. tyrinėjimų ataskaita // LIIR. F. 1, b. 444.
- Varnas A.**, 1979š – Šapnagių senkapio (Akmenės raj.) 1979 m. archeologinių tyrinėjimų ataskaita // LIIR. F. 1, b. 701.
- Varnas A.**, 1979–1980š – Tulpiakiemio senkapio (Ukmergės raj.) 1979–1980 m. archeologinių tyrinėjimų ataskaita // LIIR. F. 1, b. 807.
- Varnas A.**, 1980š – Paketurių senkapio (Kupiškio raj.) archeologinių tyrinėjimų 1980 metais ataskaita // LIIR. F. 1, b. 778.
- Varnas A.**, 1981a (š) – Elniškių senkapio 1981 m. archeologinių tyrinėjimų ataskaita // LIIR. F. 1, b. 812.
- Varnas A.**, 1981b (š) – Griezės senkapio (Mažeikių raj.) 1981 m. archeologinių tyrinėjimų ataskaita // LIIR. F. 1, b. 813.
- Varnas A.**, 1991š – Verkių senkapių (Verkių parkas, Vilnius) 1991 m. archeologinių tyrimų ataskaita // LIIR. F. 1, b. 2096.
- Varnas A.**, 1994š – Masteikių kapinyno 1993 m. archeologinių tyrimų ataskaita // Ataskaita neperduota saugojimui į archyvą ir yra pas autorių.
- Varnas A.**, 1996š – Masteikių kapinyno 1994 m. archeologinių tyrimų ataskaita // LIIR. F. 1, b. 2646.
- Vaškevičiūtė I.**, 1984š – Pavirvytės–Gudų kapinyno, Akmenės raj., Viekiškių apyl., tyrinėjimai 1984 m. // LIIR. F. 1, b. 1132.
- Vaškevičiūtė I.**, 1985š – Mažeikių kapinynas, Šiaulių raj., 1985 m. tyrinėjimų ataskaita // LIIR. F. 1, b. 1190.
- Vaškevičiūtė I.**, 1988š – Mažeikių kapinyno, Gruzdių apyl., Šiaulių raj., 1988 m. tyrinėjimų ataskaita // LIIR. F. 1, b. 1513.

- Vaškevičiūtė I.**, 1989š – Mažeikių kapinyno, Gruzdių apyl., Šiaulių raj., 1989 m. tyrinėjimų ataskaita // LIIR. F. 1, b. 1632.
- Vėlius G.**, 1994š – Kapinynas ir sodyba Kriveikiškėse (Kernavėje). 1994 metų archeologinių tyrinėjimų ataskaita // LIIR. F. 1, b. 2392, 2393.
- Vėlius G.**, 1995š – Kernavės–Kriveikiškių kapinynas. 1995 metų archeologinių tyrinėjimų ataskaita // LIIR. F. 1, b. 2575.
- Vėlius G.**, 1996š – Kernavės–Kriveikiškių kapinynas. 1996 metų archeologinių tyrinėjimų ataskaita // LIIR. F. 1, b. 2648.
- Vėlius G.**, 1998š – Kernavės–Kriveikiškių kapinynas. 1998 metų archeologinių tyrinėjimų ataskaita // LIIR. F. 1, b. 3154.
- Zabiela G.**, 1985š – Bečių senkapio (Ukmergės raj.) 1985 m. tyrinėjimų ataskaita // LIIR. F. 1, b. 1211.
- Zabiela G.**, 1990a (š) – Anykščių rajono 1990 m. archeologinės ekspedicijos ataskaita // LIIR. F. 1, b. 1710.
- Zabiela G.**, 1990b (š) – Luokės senkapio (Telšių raj.) 1990 m. tyrinėjimų ataskaita // LIIR. F. 1, b. 1714.
- Zabiela G.**, 1993š – Gudiškių senkapio, Anykščių raj., 1993 m. archeologiniai tyrinėjimai // LIIR. F. 1, b. 2105.
- Žulkus V.**, 1978š – Respublikinės reikšmės archeologijos paminklas Naglio kalnas Palangoje. Archeologinių tyrimo darbų ataskaita // LIIR. F. 1, b. 656.
- Žulkus V.**, 1983š – Birutės kalnas Palangos Botanikos parke Archeologinių 1983 m. tyrimų ataskaita // LIIR. F. 1, b. 1098 a.
- Žulkus V.**, 1990a (š) – Birutės kalno Palangoje senovinė gyvenvietė. 1990 m. tyrinėjimų ataskaita // LIIR. F. 1, b. 1774.
- Žulkus V.**, 1990b (š) – Žemaičių kalnelis Palangoje. Ataskaita už 1990 m. kasinėjimus // LIIR. F. 1, b. 1737.
- Žulkus V.**, 1991š – Žemaičių kalnelis Palangoje. 1991 m. kasinėjimai // LIIR. F. 1, b. 1869.
- Вольтер Э. А.**, 1888 (š) – Опис предметам литовской древности, собранных Э. А. Вольтером летом 1888 года в губерниях Виленской, Гродненской и Сувалкской, уездах Трокском, Лидском, Мариампольском, Кальварийском и Слонимском // АИИМК. Фонд 1/1888. Арх. № 13<sup>a</sup>. Л. 27–34.
- Spaudiniai**
- Abaravičius G.**, 1994 – Archeologiniai žvalgomieji tyrimai Poškonių senkapiuose 1992 metais // ATL 1992 ir 1993 metais. Vilnius, 1994, p. 171–173.
- Abraham W.**, 1914 – Polska a ckrzest Litwy // Polska i Litwa w dziejowym stosunku. Kraków, 1914.
- Akavickas R.**, 1995 – Kraštų (Svėdasų) senkapiai, vadinami Taurakalniū // LA. Vilnius, 1995. T. 11, p. 5–15.
- Astrauskas A.**, 1998a – Poškonių senkapių tyrinėjimai 1997 metais // ATL 1996 ir 1997 metais. Vilnius, 1998, p. 229–230.

- Astrauskas A.**, 1998b – Ramoniškių senkapių tyrinėjimai 1997 metais // ATL 1996 ir 1997 metais. Vilnius, 1998, p. 230–232.
- Aleksiejūnas V.**, 1985 – Pierwsze monety litewskie // Biuletyn numizmatyczny. Warszawa, 1985. Nr. 7–8(207–208), p. 121–126.
- Aleksiejūnas V.**, 1993 – Vytauto Didžiojo laikų Lietuvos Didžiosios Kunigaikštystės piniginė sistema // Acta historica universitatis Klaipedensis: Žalgirio laikų Lietuva ir jos kaimynai. Vilnius, 1993. T. 1, p. 207–213.
- Aleksiejūnas V.**, 1995 – Senkapių monetos // LA. Vilnius, 1995. T. 11, p. 16–20.
- Alseikaitė-Gimbutienė M.**, 1946 – Die Bestattung in Litauen in der vorgeschichtlichen Zeit. Tübingen, 1946.
- Antanavičius J.**, 1972 – Kejėnų (Raseinių raj.) pilkapių ir senkapio kasinėjimai 1970 m. // AETL 1970 ir 1971 metais. Vilnius, 1972, p. 51–56.
- Apala Z.**, 1987 – Drabežu Uplandu kapsėta // Archeologija un etnografija. Rīga, 1987. T. XV, p. 94–109.
- Ariš P.**, 1993 – Mirties supratimas Vakarų kultūros istorijoje. Baltos lankos (Vilnius), 1993.
- Caune A.**, 1994 – Hochmittelalterliche Schreibgriffel aus dem ehemaligen Alt-Livland // Zeitschrift für Archäologie des Mittelalters. 1994, Jahrgang 22, p. 3–13.
- Balčiūnienė I.**, 1989 – XIV–XVII a. Alytiškių etninė odontologija // AMAIB. Vilnius, 1989, p. 79–86.
- Balčiūnienė I.**, 1995 – XIV–XVII a. Alytaus miesto gyventojų odontologija // LA. Vilnius, 1995. T. 11, p. 21–25.
- Baliliūnaitė D.**, 1994 – Archeologiniai tyrimai Simno bažnyčioje 1992 metais // ATL 1992 ir 1993 metais. Vilnius, 1994, p. 208–210.
- Balys J.**, 1936 – Gyvi numirėliai // Vairas. 1936. T. 17, Nr. 6, p. 611–625.
- Balys J.**, 1981 – Mirtis ir laidotuvės. Lietuvių liaudies tradicijos. Silver Spring, 1981.
- Barakauskas A.**, 1996 – Epidemiology of dental enamel hypoplasia in the late medieval age of adult population from Alytus // Lietuvos respublikos aukštųjų mokyklų mokslo darbai: Medicina. 1996, 32, priedas 4, p. 115–116.
- Basanavičius J.**, 1935 – D-ro Jono Basanavičiaus autobiografija. Mano gyvenimo kronika ir nervų ligos istorija 1851–1922 m. // Lietuvių tauta. Vilnius, 1935. Kn. V, p. 5–195.
- Baubonis Z., Dakanis B.**, 1998a – Krūminių kapinyno žvalgomieji tyrinėjimai 1997 metais // ATL 1996 ir 1997 metais. Vilnius, 1998, p. 232–234.
- Baubonis Z., Dakanis B.**, 1998b – Mačiūkių senkapių žvalgomieji tyrinėjimai 1997 metais // ATL 1996 ir 1997 metais. Vilnius, 1998, p. 234–235.
- Baubonis Z., Dakanis B.**, 2000a – Markūniškės senkapio tyrinėjimai 1998 m. // ATL 1998 ir 1999 metais. Vilnius, 2000, p. 297–298.
- Baubonis Z., Dakanis B.**, 2000b – Užvenčio (Dvarčiaus)

- senkapio tyrinėjimai // ATL 1998 ir 1999 metais. Vilnius, 2000, p. 298–299.
- Bauer W., Dümotz J., Golowin S.**, 1990 – Lexikon der Symbole: Mythen, Symbole und Zeichen in Kultur, Religion, Kunst und Alltag. München, 1990.
- Becker U.**, 1995 – Simbolių žodynas. Vilnius, 1995.
- Bertašius M.**, 1994 – Vėlyvojo geležies amžiaus kapai Marvelės kapinyne // ATL 1992 ir 1993 metais. Vilnius, 1994, p. 128–132.
- Bertašius M.**, 2000 – Nociūnų senkapio tyrinėjimai 1999 m. // ATL 1998 ir 1999 metais. Vilnius, 2000, p. 300–302.
- Bešenienė D.**, 1980 – Gajūnų (Biržų raj.) senkapio tyrinėjimai 1978 metais // ATL 1978 ir 1979 metais. Vilnius, 1980, p. 116–118.
- Biedermann H.**, 1989 – Knours Lexikon der Symbole. Munchen, 1989.
- Boniecki A.**, 1887 – Poczest rodów w Wielkiem Księstwie Litewskiem w XV i XVI wieku. Warszawa, 1887.
- Brückner A.**, 1904 – Literatura religijna w Polsce uredniowiecznej. Warszawa, 1904. T. 3.
- Bukowski Z.**, 1960 – Puste kabłeczki skroniowe typu pomorskiego. Szczecin, 1960.
- Butėnienė E.**, 1988 – Pelyšėlių kapinynas (Anykščių raj.) // ATL 1986 ir 1987 metais. Vilnius, 1988, p. 153–154.
- Büll R., Moser E., Kühn H.**, 1968 – Wachs als Beschreib- und Siegelstoff. Wachsschreibtafeln und ihre Verwendung // Vom Wachs. Hoehster Beiträge zur Kenntnis der Wachse. Frankfurt (M), 1968. Bd. 1, Beitrag 9, p. 785–894.
- Cholodinska A.**, 1974 – Kukių (Mažeikių raj.) senkapio ir gyvenvietės tyrinėjimai 1973 m. // AETL 1972 ir 1973 metais. Vilnius, 1974, p. 77–81.
- Cholodinska A.**, 1977 – Kivylių (Akmenės raj.) senkapis // ATL 1974 ir 1975 metais. Vilnius, 1977, p. 144–148.
- Cholodinskienė A.**, 1997 – Praeitis, saugota Skėrių senkapių // Žemaičių praeitis (Seda). Vilnius, 1997. T. 5, p. 51–54.
- Černiauskas M.**, 1980 – Žvalgomieji kasinėjimai 1978 ir 1979 metais Kėdainių rajone // ATL 1978 ir 1979 metais. Vilnius, 1980, p. 122–125.
- Česnys G.**, 1986 – XIV–XVII amžių Alytaus gyventojų paleodemografija ir kraniologija (preliminarijai duomenys) // ATL 1984 ir 1985 metais. Vilnius, 1986, p. 120–126.
- Česnys G., Jankauskas R.**, 1995 – Viduramžių alytiškių antropologija (daugiamatės analizės duomenys) // LA. Vilnius, 1995. T. 11, p. 26–33.
- Česnys G., Mitraitė E., Binkauskaitė I.**, 1989 – Gyventojų biologinės istorijos metmenys // AMAIB. Vilnius, 1989, p. 72–79.
- Česnys G., Urbanavičius V.**, 1977a – Gėluvos kalvinių bažnyčios ir kapinių tyrinėjimai 1974 metais // ATL 1974 ir 1975 metais. Vilnius, 1977, p. 158–162.
- Česnys G., Urbanavičius V.**, 1977b – Archeologiniai



tyrinėjimai Kavarsko vienkiemiuose 1974 ir 1975 metais // ATL 1974 ir 1975 metais. Vilnius, 1977, p. 162–167.

**Česnys G., Urbanavičius V.**, 1978 – Diktarių (Anykščių raj.) senkapis // ATL 1976–1977 metais. Vilnius, 1978, p. 191–202.

**Čilvinaitė M.**, 1943 – Sarginimo, marinimo ir laidotuvių papročiai // Gimtasai kraštas. 1943, Nr. 31, p. 179–202.

**Dakanis B.**, 1977 – Bandomieji kasinėjimai Kelmės rajone 1974 metais // ATL 1974 ir 1975 metais. Vilnius, 1977, p. 94–98.

**Dakanis B.**, Ostrauskas T., Strazdas A., 1996 – Archeologiniai žvalgymai Balsupiuose // ATL 1994 ir 1995 metais. Vilnius, 1996, p. 145–146.

**Dalton O. M.**, 1912 – Catalogue of Finger Rings, Early Christian, Byzantine, Teutonic, Mediaeval and later in the British Museum, 1912.

**Daminaitis V.**, 1994–1992 metų Vilniaus Šv. Pranciškaus ir Šv. Bernardino bažnyčios archeologinių tyrinėjimų apžvalga // ATL 1992 ir 1993 metais. Vilnius, 1994, p. 212–214.

**Daminaitis V.**, 1998 – Tyrinėjimai Šv. Pranciškaus ir Bernardinų bažnyčios šventoriuje // ATL 1996 ir 1997 metais. Vilnius, 1998, p. 341.

**Daugudis V.**, 1994 – Dėl laidojimų Lietuvos piliakalniuose // LA. Vilnius, 1992. T. 9, p. 27–35.

**Daugudis V.**, 1994 – Imbarė ir Lietuvos miestų susidarymo pradžia // Baltų archeologija. 1994, Nr. 2, p. 8–13.

**Dinzelbacher P.**, 1998 – Europos mentaliteto istorija (Pagrindinių temų apybraižos). Sudarytojas Peter Dinzelbacher. Aidai (Vilnius), 1998.

**Dow H. J.**, 1957 – The Rose-window // Journal of the Warburg and Courtauld institutes. The Warburg institute, University of London, 1957. Vol. 20, p. 248–297.

**Dowgird T.**, 1888 – Pamiątki z czasów przedhistorycznych na Żmujdzi. Metżyn–Kapas w fol. Wizdergi. Opis robót dokonanych na tem cmentarzysku w roku 1884 i 1885. // Pamietnik fizyograficzny. Warszawa, 1888. T. VIII, p. 3–17, lent. I–VIII.

**Dowgird T.**, 1909 – Spis miejscowości oznaczonych na mapie archeologicznej, w których zostały odkryte zabytki dawnej przeszłości // Przegląd historyczny. Warszawa, 1909. T. III, p. 361–366.

**Drasutienė G., Jankauskas R., Pavilonis S.**, 1994 – Moters dubuo ir epochinė vystymosi tendencija // Lietuvos respublikos aukštųjų mokyklų mokslo darbai: Medicina. 1994. T. 31, p. 14–19.

**Duksa Z.**, 1981 – Pinigai ir jų apyvarta // Lietuvių materialinė kultūra IX–XIII amžiuje. Vilnius, 1981. T. 2, p. 83–129.

**Eisner J.**, 1955 – Počátky českého šperku // Památky archeologické. 1955, r. XLVI, č. 2, p. 215–226.

**Eisner J.**, 1962 – O vzniku slovanské esovitě záušnice // Światowit. Warszawa, 1962. T. XXIV, p. 395–403.

**Engel C.**, 1931 – Zur Vorgeschichte der Kurischen Nehrung // Mannus. Leipzig, 1931. T. 8, Ergänzungsband, p. 97–121.

**Faerman M., Jankauskas R., Gorski A., Bercovier H., Greenblatt Ch. L.**, 1997 – Prevalence of Human Tuberculosis in a Medieval Population of Lithuania Studied by Ancient DNA Analysis // Ancient Biomolecules. Amsterdam, 1997. Vol. 1, p. 205–214.

**Faerman M., Jankauskas R., Gorski A., Bercovier H., Greenblatt Ch. L.**, 1999 – Detecting *Mycobacterium tuberculosis* DNA in medieval skeletal remains from Lithuania // Tuberculosis: past and present. Golden Book Publisher Ltd., Tuberculosis Foundation, 1999, p. 371–376.

**Faerman M., Jankauskas R.**, 1999 – Osteological and molecular evidence of human tuberculosis in Lithuania during the last two millennia // Scientific Israel – technological advantages. 1999. Vol. 3, p. 75–78.

**Ferguson G.**, 1989 – Signs and symbols in christian art. Oxford university press, 1989.

**Fijalek J.**, 1914 – Uchrześcianie Litwy przez Polskę, i zachowanie w niej języka ludu // Polska i Litwa w dziejowym stosunku. Kraków, 1914.

**Forstner D.**, 1990 – Świat symboliki chrześcijańskiej. Warszawa, 1990.

**Gabriūnaitė K.**, 1969 – Iš amžių glūdumos // Raudondvaris. Kaunas, 1969, p. 9–19.

**Gaerte W.**, 1929 – Urgeschichte Ostpreussens. Königsberg, 1929.

**Gedeikis A.**, 1992 – Jutkonių senkapių tyrinėjimai // ATL 1990 ir 1991 metais. Vilnius, 1992. T. 2, p. 78–79.

**Gedminienė S., Valatkienė L.**, 1990 – Ar gyveno kuršiai Kuršuose // Žemaičių praeitis. Vilnius, 1990. T. 1, p. 45–51.

**Genys J.**, 1988 – Varnių kapinyno tyrinėjimai // ATL 1986 ir 1987 metais. Vilnius, 1988, p. 154–157.

**Genys J.**, 1990 – Varnių senkapiai // Žemaičių praeitis. Vilnius, 1990. T. 1, p. 65–76.

**Genienė Z., Genys J.**, 1999 – Varnių kunigų seminarija. Vilnius, 1999.

**Genys J., Česnys G., Jankauskas R.**, 1987 – Feodalizmo epochos Varnių laidojimo paminklai archeologijos, antropologijos ir paleopatologijos požiūriu // Biržulio baseino kompleksinių tyrinėjimų dešimtmetis. Vilnius, 1987, p. 15–19.

**Gidžiūnas V.**, 1964 – Trečiasis ordinas // Lietuvių enciklopedija. T. 31, p. 425–428.

**Gidžiūnas V.**, 1969 – Vienuolijos Lietuvoje IX–XV amžiuje // Lietuvių katalikų Mokslo Akademijos Suvažiavimo darbai. Roma, 1969. T. 6, p. 243–275.

**Gidžiūnas V.**, 1982 – Pranciškonų observantų-bernardinų gyvenimas ir veikla Lietuvoje XV ir XVI amž. // Lietuvių katalikų Mokslo Akademijos Suvažiavimo darbai. Roma, 1982. T. 9, p. 35–134.

**Gidžiūnas V.**, 1985 – Šv. Benedikto regulos vienuoliai

Lietuvoje. Roma, 1985, p. 1–185 // Atspaudas iš Lietuvių katalikų Akademijos Metraščio VI tomo.

**Grassman A.**, 1986 – Das Wachstafel–Notizbuch des mittelalterlichen Menschen // Zeitschrift für Archäologie des Mittelalters. 1986, Beiheft 4, p. 223–235.

**Gudavičius E.**, 1989 – Dėl kai kurių iečių rūšių pavadinimo // Lietuvos istorijos metraštis. 1988 metai. Vilnius, 1989, p. 148–149.

**Gupieniec A.**, 1958 – Monety znalezione na cmentarzysku średniowiecznym w miejscowości Równina Dolna, pow. Kętrzyn // Rocznik Olsztyński. Olsztyn, 1958. T. I, p. 157–170.

**Hernek R., Nordqvist B.**, 1995 – Världens äldsta tuggummi? Kungsbacka, 1995.

**Hołubowicz W.**, 1937 – Pięć lat pracy terenowej muzeum archeologicznego uniwersytetu Stefana Batorego w Wilnie (1933–1937) // Rocznik archeologiczny. Wilno, 1937. T. 1, p. 83–90.

**Huizinga J.**, 1996 – Viduramžių ruduo, Vilnius, 1996.

**Ivanauskas E., Balčius M.**, 1994 – Lietuvos Didžiosios Kunigaikštystės lydiniai ir monetos nuo 1387 iki 1495 metų. Vilnius, 1994.

**Ivanauskas E.**, 1997 – Piniginių apkalai su liūtais // Baltų archeologija. 1997, Nr. 1(10), p. 7.

**Ivanauskas E.**, 1998 – Recenzija: Eugenijus Svetikas. Apkalai su širdies simboliu Lietuvoje kontrreformacijos laikotarpio pradžioje. – Lituanistica. – 1997. – Nr. 1(29). – P. 28–34; Kapšelių apkalai su liūto simboliu Lietuvoje XV a. antroje pusėje. – Lituanistica. – 1997. – Nr. 2(30). – P. 20–29 // Lietuvos istorijos metraštis. 1997 metai. Vilnius, 1998, p. 384–387.

**Ivinskis Z.**, 1987 – Krikščionybės kelias Lietuvon // Rinktiniai raštai (Krikščionybė Lietuvoje). Roma, 1987. T. IV, p. 7–38.

**Ivinskis Z.**, 1991 – Lietuvos istorija (Iki Vytauto Didžiojo mirties). Vilnius, 1991.

**Jankauskas A.**, 1992 – Senujų Kernavės bažnyčių vietos tyrinėjimai // ATL 1990 ir 1991 metais. Vilnius, 1992. T. 2, p. 24–28.

**Jankauskas A., Luchtanas A.**, 1990 – Senujų Kernavės bažnyčių tyrinėjimai // ATL 1988 ir 1989 metais. Vilnius, 1990, p. 138–140.

**Jankauskas R.**, 1986 – XIV–XVII a. Alytaus gyventojų paleopatologija (preliminariniai duomenys) // ATL 1984 ir 1985 metais. Vilnius, 1986, p. 127–129.

**Jankauskas R.**, 1989 – Paleopathological evidences of tuberculosis in Lithuania // Humanbiologia Budapestinensis. 1989. Vol. 19, p. 65–68.

**Jankauskas R.**, 1992a – Degenerative changes of the vertebral column in Lithuanian paleosteological material // Anthropologie. 1992. Vol. XXX/1, p. 109–119.

**Jankauskas R.**, 1992b – Osteometry of the 14th–17th c.c. children's skeletons in Lithuanian paleosteological mate-

rials // Acta et commentationes universitatis Tartuensis, 951 / Papers on anthropology, 1992. Vol. 5, p. 36–46.

**Jankauskas R.**, 1993a – K antropoekologii srednevekovogo goroda (na litovskich paleosteologičeskich materialach) // Ekologičeskije problemy v issledovanijach srednevekovogo naselenija Vostočnoj Evropy. Moskva, 1993, p. 123–144.

**Jankauskas R.**, 1993b – Syphilis in Eastern Europe: Historical and paleopathological evidences // L'origine de la syphilis en Europe. Avant ou apres 1493? / Actes du Colloque International de Toulon. Toulon: Centre Archeologique du Var, 1993, p. 237–239.

**Jankauskas R.**, 1994a – Variability of vertebral column measurements in Lithuanian paleopopulation // International Journal of Anthropology. 1994. Vol. 9(2), p. 137–151.

**Jankauskas R.**, 1994b – Degeneraciniai–distrofiniai stuburo pakitimai ir kai kurie juos sąlygojantys faktoriai Lietuvos paleosteologinės medžiagos duomenimis // Lietuvos respublikos aukštųjų mokyklų mokslo darbai: Medicina. 1994. T. 31, p. 5–13.

**Jankauskas R.**, 1995 – Vėlyvųjų viduramžių Alytaus antropoekologija (XIV–XVII a. senkapio duomenimis) // LA. Vilnius, 1995. T. 11, p. 34–46.

**Jankauskas R.**, 1996 – Dantų emalio hipoplazijų kaip nespecifinių streso markerių įtaka vaikų augimui (vėlyvųjų viduramžių Alytaus senkapio kaulinės medžiagos duomenimis) // Lietuvos respublikos aukštųjų mokyklų mokslo darbai: Medicina. 1996, 32, priedas 4, p. 68–72.

**Jankauskas R.**, 1998a – History of human tuberculosis in Lithuania: possibilities and limitations of paleosteological evidences // Bull. et Mém. de la Societé d'Anthropologie de Paris, n.s. 1998. T. 10, 3–4, p. 357–374.

**Jankauskas R.**, 1998b – Diseases in European historical populations and their effects on populations and single individuals // 11th Congress of the European Anthropological Association / Program and Abstracts. – Jena, 1998, p. 36–37.

**Jankauskas R.**, 1999 – Tuberculosis in Lithuania: paleopathological and historical correlations // Tuberculosis: past and present. Golden Book Publisher Ltd., Tuberculosis Foundation, 1999, p. 551–558.

**Jankauskas R.**, 2000 – On the epidemiology of medieval European populations // Schittstelle Mensch – Umwelt in Vergangenheit, Gegenwart und Zukunft: Proceedings – 3. Kongress der Gesellschaft für Anthropologie / hrsg. M. Schultz e.e. – Göttingen: Cuvillier, 2000, p. 235–241.

**Jankauskas R., Krapavickaitė D.**, 1989 – Opredeleñije polovoj prinaldžnosti pozvonočnika // Voprosy borby s prestupnostju i sudebnoj ekspertizy. Moskva, 1989. Vyp. 2, p. 258–270.

**Jankauskas R., Schultz M.**, 1995 – Meningeal reactions in a late medieval – early modern child population form Alytus, Lithuania // Journal of Paleopathology. 1995. Vol. 7(2), p. 106.

- Jankauskas R., Schultz M.**, 1996a – Ergebnisse mikroskopischer Untersuchungen an den spätmittelalterlich-frühneuzeitlichen Kinderskelette von Alytus (Litauen) // 2. Kongress der Gesellschaft für Anthropologie / Kurzfassungen der Beiträge. Berlin, 1996, p. 26.
- Jankauskas R., Schultz M.**, 1996b – Relations between dental enamel hypoplasias and children growth in late medieval Alytus sample // 10th Congress of the European Anthropological Association. Brussels, 1996, p. 97.
- Jankauskas R., Schultz M.**, 1999 – Infant diseases in Eastern Europe during the Late Middle Ages and Early Modern Times // Amer. J. Phys. Anthropol. 1999, suppl. 28, p. 160–161.
- Jankauskas R., Urbanavičius A.**, 1998 – Diseases in European Historical Populations and Their Effects on Individuals and Society // Collegium Anthropologicum. 1998. Vol. 22(2), p. 465–476.
- Janonienė R.**, 1996 – Vilniaus Šv. Pranciškaus ir Bernardino bažnyčios dekoro ikonografinės programos: Kristaus Kančios tema // Vilniaus Dailės Akademijos darbai: Ženklas ir simbolis senojoje Lietuvos dailėje. Vilnius, 1996. T. 7, p. 174–200.
- Jonynas I.**, 1996 – Vytauto ženklas // Lietuvos didieji kunigaikščiai. Vilnius, 1996, p. 170–204.
- Juknevičius A.**, 1990 – Kaune, Šv. Gertrūdos bažnyčioje ir šventoriuje, atlikti archeologiniai tyrimai // ATL 1988 ir 1989 metais. Vilnius, 1990, p. 140–143.
- Juodelis S.**, 1972 – Gumbiškių senkapio (Rokiškio raj.) kasinėjimai 1971 m. // AETL 1970 ir 1971 metais. Vilnius, 1972, p. 73–74.
- Juodelis S.**, 1980 – Kupiškio rajono senkapių tyrinėjimai // ATL 1978 ir 1979 metais. Vilnius, 1980, p. 118–122.
- Juodelis S.**, 1982 – Štaronių piliakalnio kapai // ATL 1980 ir 1981 metais. Vilnius, 1982, p. 100–101.
- Jurginis J.**, 1987 – Lietuvos krikštas. Vilnius, 1987.
- Kajackas A.**, 1997 – Bažnyčia liturgijoje. Liturgijos raišda istorijoje. Kaunas, 1997.
- Kantak K.**, 1937 – Franciszkanie Polscy, 1237–1517. Kraków, 1937. T. I.
- Karalienė D.**, 2000 – Vamių senkapio tyrinėjimai 1998 m. // ATL 1998 ir 1999 metais. Vilnius, 2000, p. 302–305.
- Karazija P.**, 1941 – Aluonos Šklėrių ir Krūminių monetų lobiai // Vytauto Didžiojo kultūros muziejaus metraštis. Kaunas, 1941. T. 1, p. 65–134.
- Karnatka G.**, 1992 – XV–XVII a. senkapio tyrinėjimai Kernavėje // ATL 1990 ir 1991 metais. Vilnius, 1992. T. II, p. 79–83.
- Kazakevičius V.**, 1989 – Archeologinių paminklų tyrinėjimai Lietuvoje 1988 metais // LIM. 1988. Vilnius, 1989, p. 231–233.
- Kazakevičius V.**, 2000 – Kejėnų kapinyno kasinėjimai 1999 m. // ATL 1998 ir 1999 metais. Vilnius, 2000, p. 261–263.

- KDKDW**, 1948 – Kodeks dyplomacyjny katedry i diecezji Wileńskiej (1387-1468). Wydali J. Fijałek i W. Semkowicz. Kraków, 1948. T. I.
- Kiaupa Z.**, 1989 – XVI a. Alytus: miestelis ir miestas // AMAIB. Vilnius, 1989, p. 44–55.
- Kiersnowski R.**, 1984 – Najdawniejsze monety litewskie // Wiadomości Numizmatyczne. Warszawa, 1984. Rok XXVIII – zeszyt 3–4(109–110), p. 129–175.
- Kiersnowski R.**, 1985 – Zwischen Osten und Westen. Die ältesten litauischen Münzen // h i k u i n. 1985. 11, p. 281–288.
- Kostelníková M.**, 1957 – Pletaná záušnice z Nové vsí u Židlochovic na Moravě // Archeologické rozhledy. 1957, r. IX, s. 3, p. 331–336.
- Kóčka-Krenz H.**, 1993 – Biżuteria północno-zachodniosłowiańska we wczesnym średniowieczu. Poznań, 1993.
- Kraujalis R.**, 2000 – Ramoniškių senkapio tyrinėjimai // ATL 1998 ir 1999 metais. Vilnius, 2000, p. 305–307.
- Kralovszky A.**, 1959 – Beiträge zur Frage der Ausgestaltung, Chronologie und der ethnischen Bestimmung des sog. Schläfenringes mit S-ende // Studia Slavica. Budapest, 1959. T. V, f. 3–4, p. 327–361.
- Kulikauskas P.**, 1959 – Seniausieji Kuršių Neringos gyventojai // ILKI. Vilnius, 1959. T. 2, p. 72–85.
- Kulikauskas P.**, 1970 – Seniausios praeities liudininkai // Eržvilkas. Vilnius, 1970, p. 13–18.
- Kulikauskas P.**, 1982 – Užnemunės piliakalniai. Vilnius, 1982.
- Kulikauskas P., Zabiela G.**, 1999 – Lietuvos archeologijos istorija (iki 1945 m.). Vilnius, 1999.
- Kulikauskienė R.**, 1970 – Krūminių kapinyno, Varėnos raj., tyrinėjimai 1969 metais // AETL 1968 ir 1969 metais. Vilnius, 1970, p. 99–102.
- Kulikauskienė R., Rimantienė R.**, 1958 – Lietuvių liaudies menas. Senovės lietuvių papuošalai. Vilnius, 1958. Kn. 1.
- Kulikauskienė R., Rimantienė R.**, 1966 – Lietuvių liaudies menas. Senovės lietuvių papuošalai. Vilnius, 1966. Kn. 2.
- Kuncevičius A.**, 1984 – Makrickų plokštinių kapinynas // ATL 1982 ir 1983 metais. Vilnius, 1984, p. 123–124.
- Kuncevičius A., Aleksiejūnas V.**, 1992 – Pirmosios lietuviškos monetos ir plombos // Kultūros barai. 1992, Nr. 3, p. 67–69.
- Kuncienė O.**, 1972 – Sarių senkapio (Švenčionių raj.) tyrinėjimai 1970 ir 1971 m. // AETL 1970 ir 1971 metais. Vilnius, 1972, p. 71–73.
- Kuncienė O.**, 1974 – XIII–XV amžių rytų Lietuvos moterų galvos papuošalai // MADA. 1974. T. 3(48), p. 67–74.
- Kuncienė O.**, 1979 – Sarių senkapis // LA. Vilnius, 1979. T. 1, p. 76–100.
- Kuncienė O.**, 1982a – Likpetrių kapinynas // ATL 1980 ir 1981 metais. Vilnius, 1982, p. 107–108.
- Kuncienė O.**, 1982b – Pagiegalos kapinynas // ATL 1980 ir 1981 metais. Vilnius, 1982, p. 105–107.

- Kuncienė O.**, 1984a – Aščiagalio plokštinių kapinynas // ATL 1982 ir 1983 metais. Vilnius, 1984, p. 124–126.
- Kuncienė O.**, 1984b – Buniškių plokštinių kapinynas // ATL 1982 ir 1983 metais. Vilnius, 1984, p. 126–127.
- Kuncienė O.**, 1984c – Pagiegalos plokštinių kapinynas // ATL 1982 ir 1983 metais. Vilnius, 1984, p. 127–128.
- Kunčinas J.**, 1989 – Vainikas „SOSCINEI“. Vilnius, 1989.
- Kurczewski J.**, 1910 – Kościół zamkowy czyli katedra Wileńska. Wilno, 1910. T. II.
- Kurczewski J.**, 1912 – Biskupstwo Wileńskie. Wilno, 1912.
- Kviatkovskaja A.**, 1998 – Jotvingių kapinynai Baltarusijoje (XI a. pab. XVII a.). Vilnius, 1998.
- Kviziukevičius L., Ostrauskas T., Vaitkevičius V.**, 2000 – Žvalgomoji ekspedicija Raigardo slėnyje // ATL 1998 ir 1999 metais. Vilnius, 2000, p. 37–44.
- KŽ: LGEA**, 1988 – Kraštas ir žmonės: Lietuvos geografiniai ir etnografiniai aprašymai (XIV–XIX a.). Parengė J. Jurginis ir A. Šidlauskas. Vilnius, 1988.
- LAA**, 1975 – Lietuvos TSR archeologijos atlasas. Piliakalniai. Vilnius, 1975. T. 2.
- LAA**, 1977 – Lietuvos TSR archeologijos atlasas. I–XIII a. pilkapynai ir senkapiai. Vilnius, 1977. T. 3.
- Laužikas R.**, 1998 – Žvalgomieji tyrinėjimai Tauragnų Šv. Jurgio bažnyčios vietoje // ATL 1996 ir 1997 metais. Vilnius, 1998, p. 349–352.
- Laužikas R.**, 2000 – Tauragnų buvusių bažnyčių tyrinėjimai // ATL 1998 ir 1999 metais. Vilnius, 2000, p. 395–399.
- Lci**, 1990 – Lexikon der christlichen Ikonografie. Ikonographie der Heiligen. Hrsg. von W. Braunsfels. Rom, Freiburg, Basel, Wien, 1990. Bd. 1–8.
- Lisanka A.**, 1972 – Mankaviškių kapinyno (Kaišiadorių raj.) tyrinėjimai 1971 m. // AETL 1970 ir 1971 metais. Vilnius, 1972, p. 61–62.
- Lisaukaitė B.**, 1988 – Žuvyčių kapinynas // ATL 1986 ir 1987 metais. Vilnius, 1988, p. 157–158.
- Lisaukaitė B.**, 1990 – Skaisčiausios Dievo Motinos gimimo cerkvės Trakuose tyrimai 1988 m. // ATL 1988 ir 1989 metais. Vilnius, 1990, p. 146–147.
- LIŠ**, 1955 – Lietuvos TSR istorijos šaltiniai. Vilnius, 1955. T. 1.
- LKŽ** – Lietuvių kalbos žodynas. Vilnius: 1959 – T. V; 1976 – T. X; 1978 – T. XI.
- Luchtanas A.**, 1978 – Narkūnų (Utenos raj.) senkapio tyrinėjimai 1976 ir 1977 metais // ATL 1976–1977 metais. Vilnius 1978, p. 202–206.
- Luchtanas A.**, 1997 – Pirmųjų lietuviškų monetų datavimas archeologijos duomenimis // Kultūros paminklai. Vilnius, 1997. T. 4, p. 53–60.
- Lunkiewicz J. L.**, 1878 – Wykład obrzędów i religijnych zwyczajów Rzymsko-katolickiego kościoła, ze względu na ich duchowne znaczenie. Wilno, 1878.
- Majewski E.**, 1900 – Kurhany w Pakalniszkach, w pow

- Poniewieskim, zbadane przez Maryę Butrymównę // Światowit. Warszawa, 1900. T. II, p. 92–103.
- Malakauskis P.**, 1937 – Laidojimas. Kaunas, 1937.
- Markelevičius J.**, 1977a – Pašilių (Panevėžio raj.) pilkapių ir kapinyno bandomieji kasinėjimai 1975 metais // ATL 1974 ir 1975 metais. Vilnius, 1977, p. 105–106.
- Markelevičius J.**, 1977b – Pakritižio (Panevėžio raj.) senkapio tyrinėjimai 1975 metais // ATL 1974 ir 1975 metais. Vilnius, 1977, p. 148–150.
- Markelevičius J.**, 1998 – Pakritižio (Panevėžio raj.) senkapio tyrinėjimai // Raguvo praetis. Vilnius, 1998. T. 3, p. 7–13.
- Markelevičius J., Olišauskas R.**, 1974 – Papelkių – Vizdergių (Šiaulių raj.) pilkapių ir senkapio tyrinėjimai 1973 m. // AETL 1972 ir 1973 metais. Vilnius, 1974, p. 101–102.
- Markelevičius J., Patkauskas S.**, 1977 – Liškiavos (Varėnos raj.) archeologinių paminklų tyrinėjimai 1975 metais // ATL 1974 ir 1975 metais. Vilnius, 1977, p. 37–40.
- Merkevičius A.**, 1977 – Pumpurų (Mažeikių raj.) senkapis // ATL 1974 ir 1975 metais. Vilnius, 1977, p. 151–155.
- Merkevičius A.**, 1982 – Pribitkos kapinynas // ATL 1980 ir 1981 metais. Vilnius, 1982, p. 94–97.
- Merkevičius A.**, 1984 – Pribitkos plokštinių kapinynas // ATL 1982 ir 1983 metais. Vilnius, 1984, p. 128–130.
- Michelbertas M.**, 1970 – Pilkapių tyrinėjimai Žemaitijoje 1968 ir 1969 metais // AETL 1968 ir 1969 metais. Vilnius, 1970, p. 46–52.
- Michelbertas M.**, 1972 – Pajuosčio pilkapių (Panevėžio raj.) tyrinėjimai 1971 m. // AETL 1970 ir 1971 metais. Vilnius, 1972, p. 25–28.
- Michelbertas M.**, 1974 – Pajuostės (Panevėžio raj.) pilkapių tyrinėjimai 1972 ir 1973 m. // AETL 1972 ir 1973 metais. Vilnius, 1974, p. 35–40.
- Michelbertas M.**, 1977 – Pajuosčio (Panevėžio raj.) pilkapių tyrinėjimai 1974 m. // ATL 1974 ir 1975 metais. Vilnius, 1977, p. 83–87.
- Michelbertas M.**, 1988 – Nauji darbai apie seniausią lietuvišką monetą (recenzija) // Lietuvos istorijos metraštis, 1987 metai. Vilnius, 1988, p. 117–122.
- Michelbertas M.**, 1989 – Lietuvos numizmatikos įvadas. Vilnius, 1989.
- Michelbertas M.**, 1992 – Tyrinėjimai Paragaudžio pilkapyne // ATL 1990 ir 1991 metais. Vilnius, 1992. T. I, p. 111–114.
- Michelbertas M.**, 1996 – Paalksnių pilkapyne tyrinėjimai // ATL 1994 ir 1995 metais. Vilnius, 1996, p. 79–82.
- Michelbertas M.**, 1998 – Tyrinėjimai Paalksniuose // ATL 1996 ir 1997 metais. Vilnius, 1998, p. 145–150.
- Michelbertas M.**, 2000 – Paalksnių kapinyno kasinėjimai // ATL 1998 ir 1999 metais. Vilnius, 2000, p. 265–267.
- Misiukaitė D.**, 1990 – Vilniaus Kalnų parko teritorijos žvalgomieji tyrimai // ATL 1988 ir 1989 metais. Vilnius, 1990, p. 153–154.



**Miškinis A.**, 1977 – Dėl rusų ir Vakarų Europos architektūros poveikio feodalinės Lietuvos miestams // Lietuvos TSR architektūros klausimai. Vilnius, 1977. T. 5, sąs. IV, p. 90–106.

**Miškinis A.**, 1989 – Alytaus urbanistinės raidos bruožai // AMAIB. Vilnius, 1989, p. 22–40.

**Miškinis A.**, 1999 – Užnemunės miestai ir miesteliai. Lietuvos urbanistikos paveldas ir jo vertybės. Vilnius, 1999. T. 1.

**Moora H.**, 1929 – Wotische Altertümer aus Estland // Eurasia septentrionalis antiqua. Helsinki, 1929. T. IV, p. 272–283.

**Mugurēvičs E.**, 1979 – Sabiles ekspedīcijas darbs 1978. gadā // Zinātniskās atskaites sesijas materiāli par arheologu un etnogrāfu 1978. gada pētījumu rezultātiem. Rīga, 1979, p. 54–57.

**Musianowicz K.**, 1949 – Kabłączki skroniowe. Próba typologii i chronologii // Światowit. Warszawa, 1949. T. XX, p. 115–232.

**Musianowicz K.**, 1955 – Przyczynki do osadnictwa mazowieckiego na Podlasiu w XII–XIII wieku // Światowit. Warszawa, 1955. T. XXI, p. 247–275.

**Nagevičius V.**, 1935 – Mūsų Pajūrio medžiaginė kultūra VIII–XIII amž. // Senovė. Kaunas, 1935. T. 1, p. 61–74.

**Nahlik A.**, 1958 – Tkaniny z XIII–XIV – wiecznego cmentarznika w miejscowości Równina Dolna, pow. Kętrzyn // Rocznik Olsztyński. Olsztyn, 1958. T. I, p. 171–191.

**Narbutas T.**, 1992 – Lietuvių tautos istorija. Vilnius, 1992. T. 1.

**Narbutas T.**, 1995 – Lietuvių tautos istorija. Vilnius, 1995. T. 2.

**Navickaitė-Kuncienė O.**, 1963 – XIII–XIV m. e. amžių plokštinis kapinynas Pušaloto kaime, Molėtų raj. // MADA. Vilnius, 1963. T. 1(14), p. 99–114.

**Naudužas J.**, 1959 – Šiaulių miesto archeologiniai paminklai // ILKI. Vilnius, 1959. T. 2, p. 177–187.

**Ochmański J.**, 1972 – Biskupstwo Wileńskie w średniowieczu, ustrój i uposażenie. Poznań, 1972.

**Ochmanskis J.**, 1996 – Privilegiuota katalikų bažnyčios padėtis viduramžių Lietuvoje // Senoji Lietuva. Vilnius, 1996.

**Odoj R.**, 1956 – Sprawozdanie z prac wykopaliskowych w miejscowości Równina Dolna, pow. Kętrzyn // Wiadomości archeologiczne. Warszawa, 1956. T. XXIII, z. II, p. 177–196.

**Odoj R.**, 1958 – Sprawozdanie z prac wykopaliskowych, przeprowadzonych w Równinie Dolnej, pow. Kętrzyn, w 1956 i 1957 r. // Rocznik Olsztyński. Olsztyn, 1958. T. I, p. 117–156.

**Pakarklis P.**, 1948 – Kryžiuočių valstybės santvarkos bruožai. Kaunas, 1948.

**Patkauskas S.**, 1980 – Plaučiškių pilkapių (Pakruojo raj.) tyrinėjimai 1978 metais // ATL 1978 ir 1979 metais. Vilnius, 1980, p. 50–53.

**Pavilonis S., Jankauskas R.**, 1987 – Ypatingos kaukolės dydžio variacijos // Sveikatos apsauga. 1987, Nr. 12, p. 33–35.

**Petrulienė A.**, 1984 – Baroniškių Jutiškių plokštinis kapinynas // ATL 1982 ir 1983 metais. Vilnius, 1984, p. 131–133.

**Petrulienė A.**, 1995 – Barinės senkapis // LA. Vilnius, 1995. T. 11, p. 47–72.

**Petrulienė A.**, 1996a – Drąseikių senkapiro žvalgomieji tyrimai 1995 metais // ATL 1994 ir 1995 metais. Vilnius, 1996, p. 146–147.

**Petrulienė A.**, 1996b – Tyrimai Panevėžyje, Venslaviškio gatvėje, pirmosios bažnyčios ir kapinių vietoje // ATL 1994 ir 1995 metais. Vilnius, 1996, p. 219–220.

**Petrulienė A.**, 1998a – Drąseikių kaimo senkapiai // ATL 1996 ir 1997 metais. Vilnius, 1998, p. 235–236.

**Petrulienė A.**, 1998b – Jasvilonių–Vainiškių senkapiai // ATL 1996 ir 1997 metais. Vilnius, 1998, p. 236–237.

**Petrulienė A.**, 2000 – Rinkuškių senkapiro tyrinėjimai // ATL 1998 ir 1999 metais. Vilnius, 2000, p. 307–309.

**Polujański A.**, 1859 – Wędrowki po gubernji Augustowskiej w celu naukowym odbyte. Warszawa, 1859.

**Pranciškus Asyžietis**, 1995 – Raštai. Kretingos Mažesniųjų brolių vienuolynas, 1995.

**Puodžiuvytė-Sipavičienė B.**, 1986 – Tulpiakiečio plokštinio kapinyno tyrinėjimai 1984 m. // ATL 1984 ir 1985 metais. Vilnius, 1986, p. 94–95.

**Ramauskaitė V.**, 2000 – Dapkūnų senkapiro tyrinėjimai 1999 m. // ATL 1998 ir 1999 metais. Vilnius, 2000, p. 309–311.

**Rauhut L.**, 1960 – Wczesnośredniowieczne materiały z terenów Ukrainy w Państwowym muzeum archeologicznym w Warszawie // Materiały wczesnośredniowieczne. Warszawa, 1960. T. V, p. 231–260.

**Remecas E.**, 1998 – Religiniai medalikėliai rasti Vilniaus Žemutinės pilies teritorijoje // Kultūros paminklai. Vilnius: „Sąvastis“, 1998. T. 5, p. 28–33.

**Ribokas D.**, 1990 – Ruklių senkapių tyrinėjimai // ATL 1988 ir 1989 metais. Vilnius, 1990, p. 173–174.

**Ribokas D.**, 1992 – Ruklių senkapiro tyrinėjimai // ATL 1990 ir 1991 metais. Vilnius, 1992. T. 2, p. 83–85.

**Ribokas D.**, 1994 – Ruklių senkapiro tyrinėjimai 1993 metais // ATL 1992 ir 1993 metais. Vilnius, 1994, p. 175–176.

**Ribokas D.**, 1996 – Ruklių senkapiro tyrinėjimai 1994 ir 1995 metais // ATL 1994 ir 1995 metais. Vilnius, 1996, p. 147–148.

**Ribokas D.**, 1998 – Tyrinėjimai Ruklių senkapiuose 1997 metais // ATL 1996 ir 1997 metais. Vilnius, 1998, p. 238.

**Ribokas D.**, 2000 – Ruklių senkapiro tyrinėjimai 1998 m. // ATL 1998 ir 1999 metais. Vilnius, 2000, p. 311–312.

**Ribokas D., Zabiela G.**, 2000 – Geniakalnio senkapiro tyrinėjimai 1998 m. // ATL 1998 ir 1999 metais. Vilnius, 2000, p. 313–315.

**Rickevičiūtė K.**, 1977 – Karmėlavos (Kauno raj.) senkapiro tyrinėjimai 1975 metais // ATL 1974 ir 1975 metais. Vilnius, 1977, p. 142–144.

**Rickevičiūtė K.**, 1978 – Karmėlavos (Kauno raj.) senkapiro tyrinėjimai 1976–1977 metais // ATL 1976 ir 1977 metais. Vilnius, 1978, p. 206–210.

**Rickevičiūtė K.**, 1984 – Šulaičių plokštinis kapinynas // ATL 1982 ir 1983 metais. Vilnius, 1984, p. 88–90.

**Rickevičiūtė K.**, 1986 – Šulaičių plokštinis kapinynas // ATL 1984 ir 1985 metais. Vilnius, 1986, p. 95–97.

**Rickevičiūtė K.**, 1988 – Pernaravos kapinyno tyrinėjimai // ATL 1986 ir 1987 metais. Vilnius, 1988, p. 83–85.

**Rickevičiūtė K.**, 1990 – Pernaravos kapinyno tyrinėjimai // ATL 1988 ir 1989 metais. Vilnius, 1990, p. 86–88.

**Rickevičiūtė K.**, 1995 – Karmėlavos kapinynas // LA. Vilnius, 1995. T. 11, p. 73–103.

**Rickevičiūtė K.**, 2000 – Karmėlavos senkapiro tyrinėjimai // ATL 1998 ir 1999 metais. Vilnius, 2000, p. 315–318.

**Riekstiņš H.**, 1938 – 1938. g. izrakumi Valmieras pilskalnā // Senatne un māksla. Rīgā, 1938. T. III, p. 99–106.

**Rowell S. C.**, 1999 – Winning the living by remembering the dead? Franciscan tactics and social change in fifteenth-century Vilnius // Tarp istorijos ir būtovės. Studijos prof. Edvardo Gudavičiaus 70-mečiui. Aidai (Vilnius), 1999, p. 87–121.

**Rösing F., Jankauskas R.**, 1997 – Infant deficit in premodern burial sites // 8th Tartu International anthropological conference. Tartu, 1997, p. 50–52.

**Sadauskaitė I.**, 1959 – XII–XIII amžių pirklio kapas Sargėnuose // MADA. Vilnius, 1959. T. 2(7), p. 57–76.

**Sahm W.**, 1905 – Geschichte der Pest in Ostpreussen. Leipzig, 1905.

**Sajauskas S.**, 1992 – Lietuvos numizmatika (XII–XV a.) // Mokslas ir Lietuva. Vilnius, 1992. T. 3, kn. 1(6), p. 99–107.

**Sajauskas S., Kaubrys D.**, 1993 – Lietuvos Didžiosios Kunigaikštystės numizmatika: Katalogas. Vilnius, 1993.

**Salatkienė B.**, 1990 – Aukštadvario–Gudelių senkapiai (Pakruojo raj.) // ATL 1988 ir 1989 metais. Vilnius, 1990, p. 174–176.

**Sarcevičius S., Vaicekuskas A.**, 1998 – Tyrinėjimai Vilniuje, Pranciškonų Švč. Mergelės Marijos ėmimo į dangų bažnyčios viduje ir šventoriuje // ATL 1996 ir 1997 metais. Vilnius, 1998, p. 352–355.

**Schiefferdecker P.**, 1871 – Der Begräbnisplatz bei Stangenwalde // Schriften der Physikalisch-Ökonomischen Gesellschaft zu Königsberg in Pr. Königsberg, 1871. Jahrgang XII, p. 42–56.

**Semkowicz W.**, 1951 – Paleografia łacińska. Kraków, 1951.

**Senapėdis R.**, 1987 – Šapnagių (Akmenės raj.) XVI–XVII a. senkapiai // MADA. Vilnius, 1987. T. 3(100), p. 44–47.

**Senvaitienė J., Vedrickienė L., Čeplinskaitė V., Urbanavičienė S.**, 1995 – Bečių kapinyno audinių konservavimas ir tyrimas // LA. Vilnius, 1995. T. 11, p. 104–116.

**Sláma J.**, 1957 – K chronologické průkaznosti náušnice s několika násobnou esovitau smyčkou // Archeologické rozhledy. 1957, r. IX, z. 2, p. 250–268.

**Spinei V., Gherman E.**, 1995 – Şantierul arheologic Siret (1993) // Archeologia Moldovei. Bukureşti, 1995. T. XVIII, p. 229–250.

**Spitzing G.**, 1989 – Lexikon byzantinisch-christlicher Symbole. Die Bilderwelt Griechenlands und Kleinasiens. München: Diederichs, 1989.

**Sprainaitis R.**, 1986 – Žvalgomieji archeologiniai kasinėjimai Rusnėje // ATL 1984 ir 1985 metais. Vilnius, 1986, p. 97–99.

**Sprainaitis R.**, 1990 – Kai kurie istoriniai ir archeologiniai duomenys apie jėzuitų kolegiją Kražiuose // Žemaičių praeitis. Vilnius, 1990. T. 1, p. 81–85.

**Sprainaitis R.**, 1991 – XVII a. Rusnės moterų papuošalai // Muziejai ir paminklai. 1991. T. 9, p. 62–68.

**Stankus J.**, 1982 – Žemantiškių–Skaistkalnio kapinynas // ATL 1980 ir 1981 metais. Vilnius, 1982, p. 108–110.

**Steponaitis V.**, 2001 – Archeologijos paminklai // Raguva. Versmė: Vilnius, 2001, p. 63–73.

**Strazdas A.**, 1998 – Viduramžių senkapių žvalgomieji tyrinėjimai Alytaus ir Pakruojo rajonuose // ATL 1996 ir 1997 metais. Vilnius, 1998, p. 239–240.

**Striškienė E.**, 2000 – Degėsių senkapiro tyrinėjimai 1999 m. // ATL 1998 ir 1999 metais. Vilnius, 2000, p. 319–320.

**Stubavs A.**, 1974 – Salaspils archeologiskās ekspedīcijas 1973. Gada darba rezultāti // Zinātniskās atskaites sesijas materiāli par arheologu un etnogrāfu 1973. gada pētījumu rezultātiem. Rīga, 1974, p. 59–64.

**Sulimirski T.**, 1936 – Z zagadnień archeologii historycznej na Podolu // Wiadomości archeologiczne. Warszawa, 1936. T. XIV, p. 71–90.

**Sumelka A.**, 1997 – Wyobrazenie lwa na płycie nagrobnej kardynała Jagiellończyka w Katerdrze Wawelskiej // Flora i fauna w kulturze średniowiecza od XII do XV wieku. Materiały XVII seminarium mediewistycznego. Poznań, 1997, p. 81–83.

**Sužiedėlis S.**, 1930 – Vytauto vaidmuo Lietuvos kristianizacijoje // Vytautas Didysis. Redagavo P. Šležas. Kaunas, 1930.

**Svetikas E.**, 1982 – Bazorų kapinynas // ATL 1980 ir 1981 metais. Vilnius, 1982, p. 97–99.

**Svetikas E.**, 1983 – Didžiasalio (Lazdijų raj.) kapinynas // Archeologinės ir numizmatinės medžiagos kompleksavimas ir konservavimas (Jaunųjų muziejinių konferencijos pranešimų tezės). Vilnius, 1983, p. 37–38.

**Svetikas E.**, 1984a – Didžiasalio plokštinis kapinynas // ATL 1982 ir 1983 metais. Vilnius, 1984, p. 133–135.

**Svetikas E.**, 1984b – Leipalingio plokštinių kapinynas // ATL 1982 ir 1983 metais. Vilnius, 1984, p. 135–138.

**Svetikas E.**, 1986 – Alytaus plokštinių kapinynas // ATL 1984 ir 1985 metais. Vilnius, 1986, p. 99–102.

**Svetikas E.**, 1988a – Alytaus kapinynas // ATL 1986 ir 1987 metais. Vilnius, 1988, p. 158–160.

**Svetikas E.**, 1988b – Vinkšninių kapinynas // ATL 1986 ir 1987 metais. Vilnius, 1988, p. 160–161.

**Svetikas E.**, 1988c – XIV–XVII a. Alytaus kapinynas. Antsmilkiniai ir auskarai: Katalogas. Alytus, 1988. 1 sąsiuvinis.

**Svetikas E.**, 1989 – Monetos XIV–XVII a. alytiškių kapuose // AMAIB. Vilnius, 1989, p. 40–44.

**Svetikas E.**, 1995 – Monetos XIV–XVII a. Lietuvos kapinynuose // LA. Vilnius, 1995. T. 11, p. 117–151.

**Svetikas E.**, 1997a – Apkalai su širdies simboliu Lietuvoje kontrreformacijos laikotarpio pradžioje // Lituistica. 1997, Nr. 1(29), p. 28–34.

**Svetikas E.**, 1997b – Kapšelių apkalai su liūto simboliu Lietuvoje XV a. antrojoje pusėje // Lituistica. 1997, Nr. 2(30), p. 20–29.

**Svetikas E.**, 1997c – Tretininkai Lietuvos christianizacijos pradžioje: archeologijos duomenys apie jų atributiką // Lituistica. 1997, Nr. 4(32), p. 13–38.

**Svetikas E.**, 1998a – Sagtys XIV–XVII a.: tipai ir paskirtis (pagal vėlyvųjų viduramžių kapinynų medžiagą) // LA. Vilnius, 1998. T. 15, p. 389–431.

**Svetikas E.**, 1998b – Kauliniai stiliai – vėlyvųjų viduramžių ir naujųjų amžių rašikliai Lietuvoje // Lituistica. 1998, Nr. 3(35), p. 21–42.

**Svetikas E.**, 1998c – Didžiųjų Likiškių senkapiai // ATL 1996 ir 1997 metais. Vilnius, 1998, p. 240–247.

**Svetikas E.**, 1999 – Lietuvoje aptikti vaškuotų lentelių pėdsakai // Lituistica. 1999, Nr. 3(39), p. 45–77.

**Svetikas E.**, 2000a – Rozetinės segės: tipai, simbolika ir paskirtis // Iš baltų kultūros istorijos. Skiriama Adolfo Tautavičiaus 75-mečiui. Vilnius: Diemedžio leidykla, 2000, p. 173–187.

**Svetikas E.**, 2000b – Mirusiųjų pinigai Lietuvoje XIV a. pabaigoje–XVIII a. pradžioje: krikščioniškas laidojimo paprotys ir jo semantika // Lietuvos istorijos metraštis. 1999 metai. Vilnius, 2000, p. 26–48.

**Svetikas E.**, 2000c – Didžiųjų Likiškių senkapio tyrinėjimai 1998 m. // ATL 1998 ir 1999 metais. Vilnius, 2000, p. 320–324.

**Svetikas E.**, 2000d – Užubalių senkapio tyrinėjimai 1999 m. // ATL 1998 ir 1999 metais. Vilnius, 2000, p. 326–330.

**Szukiewicz W.**, 1899 – Kurhany kamienne w powiecie Lidzkim (gub. Wileńska) // Światowit. Warszawa, 1899. T. I, p. 32–38.

**Szukiewicz W.**, 1902 – Kurhany kamienne w pow. Lidzkim, gub. Wileńskiej // Światowit. Warszawa, 1902. T. IV, p. 40–45.

**Szukiewicz W.**, 1908 – Poszukiwania archeologiczne w powiecie Lidzkim gubernii Wileńskiej // Materiały antropologiczno–archeologiczne i etnograficzne. Kraków, 1908. T. X, p. 25–45.

**Szukiewicz W.**, 1910 – Cmentarzysko szkieletowie w Sałapiaciszkach (Pow. Lidzki, gub. Wileńska) // Materiały antropologiczno–archeologiczne i etnograficzne. Kraków, 1910. T. XI, p. 57–62.

**Szukiewicz W.**, 1921 – Cmentarzysko szkieletowe w Łankiszkach pod Naczą w pow. Lidzkim, gub. Wileńskiej // Przegląd archeologiczny. Poznań, 1921. Rok II–III, zeszyt 1–2, p. 52–63.

**Szymański W.**, 1962 – Wczesnośredniowieczne zausznice korkociągowe na terenu Polski a podobne ozdoby ze strefy środkowego Dunaju // Wiadomości archeologiczne. Warszawa, 1962. T. XXVIII, z. 3, p. 207–216.

**Šapaitė A.**, 1996 – Kriukų bažnyčios šventoriaus kapinių tyrinėjimai 1994 metais // ATL 1994 ir 1995 metais. Vilnius, 1996, p. 223–224.

**Šnore E.**, 1997 – Lejasdopeļu kapulauks senajā Sēlijā // Archeologija un etnogrāfija. Rīga, 1997. T. XIX, p. 64–81.

**Talko-Hrynciewicz J.**, 1920 – Wandalin Szukiewicz jako prehistoryk Litwy // Wiadomości archeologiczne. Warszawa, 1920. T. V, zesz. 1–2, p. 65–72.

**Tautavičienė B.**, 1980 – Arglaičių (Raseinių raj.) senkapis // ATL 1978 ir 1979 metais. Vilnius, 1980, p. 107–110.

**Tautavičienė B.**, 1981 – III–XVI a. sidabriniai ir sidabru puodti dirbiniai. Katalogas. Vilnius, 1981.

**Tautavičius A.**, 1958 – 1955–1957 m. kasinėjimai Vilniaus Žemutinės pilies teritorijoje // MADA. Vilnius, 1958. T. 1(4), p. 91–111.

**Tautavičius A.**, 1959 – Archeologiniai kasinėjimai Vilniaus Žemutinės pilies teritorijoje 1957–1958 m. // MADA. Vilnius, 1959. T. 1(6), p. 115–134.

**Tautavičius A.**, 1960 – Archeologiniai kasinėjimai Vilniaus Žemutinės pilies teritorijoje 1959 m. // MADA. Vilnius, 1960. T. 2(9), p. 43–66.

**Tautavičius A.**, 1961 – Archeologiniai kasinėjimai Vilniaus Žemutinės pilies teritorijoje 1960 m. // MADA. Vilnius, 1961. T. 2(11), p. 103–124.

**Tautavičius A.**, 1965 – Papildomi duomenys apie naujus sidabro lydinių ir XIV a. II pusės–XV a. pradžios Lietuvos monetų radinius Lietuvos TSR teritorijoje // MADA. Vilnius, 1965. T. 1(18), p. 67–84.

**Tautavičius A.**, 1970 – Riklikų pilkapių kasinėjimai 1969 metais // AETL 1968 ir 1969 metais. Vilnius, 1970, p. 53–60.

**Tautavičius A.**, 1977a – Kiti tyrinėti paminklai // ATL 1974 ir 1975 metais. Vilnius, 1977, p. 171–176.

**Tautavičius A.**, 1977b – Archeologinių paminklų tyrinėjimai 1976 metais // LIM, 1976 metai. Vilnius, 1977, p. 159–163.

**Tautavičius A.**, 1978 – Archeologinių paminklų tyrinėjimai 1977 metais // LIM, 1977 metai. Vilnius, 1978, p. 186–190.

jimai 1977 metais // LIM, 1977 metai. Vilnius, 1978, p. 186–190.

**Tautavičius A.**, 1980a – Paprūdžių (Raseinių raj.) senkapis // ATL 1978 ir 1979 metais. Vilnius, 1980, p. 104–107.

**Tautavičius A.**, 1980b – Kiti 1978 ir 1979 metais tyrinėti paminklai // ATL 1978 ir 1979 metais. Vilnius, 1980, p. 133–137.

**Tautavičius A.**, 1984 – Kiti tyrinėti paminklai // ATL 1982 ir 1983 metais. Vilnius, 1984, p. 159–164.

**Tautavičius A.**, 1986 – Kiti tyrinėti paminklai // ATL 1984 ir 1985 metais. Vilnius, 1986, p. 134–139.

**Tautavičius A.**, 1987 – Archeologinių paminklų tyrinėjimai Lietuvoje 1986 metais // LIM. 1986 metai. Vilnius, 1987, p. 166–170.

**Tautavičius A., Urbanavičius V.**, 1995 – Archeologiniai tyrimai // Vilniaus Žemutinės pilies rūmai. Vilnius, 1995. T. 3, p. 12–80.

**Tebelškis P.**, 1984 – Buivėnų plokštinių kapinynas // ATL 1982 ir 1983 metais. Vilnius, 1984, p. 138–140.

**Tebelškis P.**, 1994 – Noriūnų senkapių žvalgomieji tyrimai 1993 metais // ATL 1992 ir 1993 metais. Vilnius, 1994, p. 176–177.

**Terminologija**, 1996 – Terminologija archeologinėje hmotnej kultūroje na Slovensku. Nitra, 1996. T. III.

**Tiškevičius K.**, 1992 – Neris ir jos krantai hidrografo, istoriko, archeologo ir etnografo akimis. Vilnius, 1992.

**Totoraitis J.**, 1938 – Sūduvos Suvalkijos istorija. Kaunas, 1938, I dalis.

**Totoraitis J.**, 1941 – Žemaičių vyskupas Aleksandras Gorainis ir didysis maras (1716–1735) // Lietuvos praeitis. Vilnius–Kaunas, 1941. T. 1, sąs. 2, p. 605–614.

**Tyla A.**, 1986 – Lietuva ir Livonija XVI a. pabaigoje–XVII a. pradžioje. Vilnius, 1986.

**Tyszkiewicz E.**, 1845 – O kilku nowo odkrytych monetach litewskich / Eus. Hr ... T ... // Przyjacieł ludu. 1845, № 24, p. 185–188.

**Urbanavičienė S.**, 1988 – XV–XVII a. Lietuvos kaimo siuvėjų įrankiai // MADA. Vilnius, 1988. T. 4(105), p. 51–63.

**Urbanavičienė S.**, 1990 – Žvalgomieji kasinėjimai Skirsnemunėje // ATL 1988 ir 1989 metais. Vilnius, 1990, p. 176–177.

**Urbanavičienė S.**, 1994 – Lietuvos kaimiečių išeiginiai drabužiai XIV a. pab.–XVII a. // Liaudies kultūra. 1994, 6, p. 10–15.

**Urbanavičienė S.**, 1995a – Ažugirių kapinynas // LA. Vilnius, 1995. T. 11, p. 152–168.

**Urbanavičienė S.**, 1995b – Diktarių kapinynas // LA. Vilnius, 1995. T. 11, p. 169–206.

**Urbanavičius V.**, 1966 – Laidosena Lietuvoje XIV–XVII amžiais // MADA. Vilnius, 1966. T. 3(22), p. 105–119.

**Urbanavičius V.**, 1967a – Šlaggirių kaimo (Kelmės r.) senkapis // MADA. Vilnius, 1967. T. 1(23), p. 51–67.

**Urbanavičius V.**, 1967b – XIV–XVII amžių monetos Lietuvos kapinynuose // MADA. Vilnius, 1967. T. 2(24), p. 61–74.

**Urbanavičius V.**, 1969 – XIV–XVII amžių pasaginės segės Lietuvoje // MADA. Vilnius, 1969. T. 2(30), p. 111–120.

**Urbanavičius V.**, 1970a – Rumšiškėnai XIV–XVI amžiais. Vilnius, 1970.

**Urbanavičius V.**, 1970b – Grauzių, Kėdainių raj., senkapio tyrinėjimai 1969 metais // AETL 1968 ir 1969 metais. Vilnius, 1970, p. 82–86.

**Urbanavičius V.**, 1970c – Ruseinių senkapio, Kėdainių raj., tyrinėjimai 1968 ir 1969 metais // AETL 1968 ir 1969 metais. Vilnius, 1970, p. 86–89.

**Urbanavičius V.**, 1972a – Piktagalio senkapis // MADA. Vilnius, 1972. T. 1(38), p. 89–102.

**Urbanavičius V.**, 1972b – Skrebinų senkapio (Jonavos raj.) tyrinėjimai 1970 m. // AETL 1970 ir 1971 metais. Vilnius, 1972, p. 62–67.

**Urbanavičius V.**, 1972c – Piktagalio senkapio (Anykščių raj.) tyrinėjimai 1970 m. // AETL 1970 ir 1971 metais. Vilnius, 1972, p. 68–69.

**Urbanavičius V.**, 1972d – Liepiniškių senkapio (Utenos raj.) tyrinėjimai 1970 m. // AETL 1970 ir 1971 metais. Vilnius, 1972, p. 69–71.

**Urbanavičius V.**, 1972e – Uliūnų senkapio (Panevėžio raj.) tyrinėjimai 1971 m. // AETL 1970 ir 1971 metais. Vilnius, 1972, p. 74–75.

**Urbanavičius V.**, 1974a – Jonelaičių (Šiaulių raj.) švedkapis // AETL 1972 ir 1973 metais. Vilnius, 1974, p. 57–58.

**Urbanavičius V.**, 1974b – Senujų tikėjimų relikvai Lietuvoje XV–XVII amžiais (1. Pagoniškujų laidojimo papročių nykimas rytų Lietuvoje) // MADA. Vilnius, 1974. T. 3(48), p. 77–90.

**Urbanavičius V.**, 1974c – Senujų tikėjimų relikvai Lietuvoje XV–XVII amžiais (2. Pagonybės liekanos Pakalniškiuose XVI–XVII amžiais) // MADA. Vilnius, 1974. T. 4(49), p. 71–80.

**Urbanavičius V.**, 1974d – Jakštaičių (Šiaulių raj.) senkapis // AETL 1972 ir 1973 metais. Vilnius, 1974, p. 93–99.

**Urbanavičius V.**, 1974e – Jakštaičių (Šiaulių raj.) švedkapis // AETL 1972 ir 1973 metais. Vilnius, 1974, p. 99–101.

**Urbanavičius V.**, 1975 – Senujų tikėjimų relikvai Lietuvoje XV–XVII amžiais (3. Laidojimo papročiai Uliūnuose XVI–XVII amžiais) // MADA. Vilnius, 1975. T. 1(50), p. 51–62.

**Urbanavičius V.**, 1977a – Senujų tikėjimų relikvai Lietuvoje archeologijos duomenimis /XVI–XVIII amž./ // Senieji tikėjimai naujausių tyrinėjimų šviesoje. Vilnius, 1977, p. 17–28.

**Urbanavičius V.**, 1977b – Sunaikintos kalvinistų bažnyčios Gėluvoje archeologiniai tyrinėjimai // Religinės kovos ir erezijos Lietuvoje. Vilnius, 1977, p. 27–40.



- Urbanavičius V.**, 1978a – XIV–XVII amžių archeologinių paminklų tyrinėjimai // ATL 1976–1977 metais. Vilnius, 1978, p. 36–45.
- Urbanavičius V.**, 1978b – Ažugirių (Utenos raj.) senkapis // ATL 1976–1977 metais. Vilnius, 1978, p. 210–215.
- Urbanavičius V.**, 1979 – Jakštaičių senkapis // LA. Vilnius, 1979. T. 1, p. 122–151.
- Urbanavičius V.**, 1980 – Obelių (Ukmergės raj.) senkapio tyrinėjimai 1978 ir 1979 metais // ATL 1978 ir 1979 metais. Vilnius, 1980, p. 84–86.
- Urbanavičius V.**, 1982 – Obelių kapinyno tyrinėjimai // ATL 1980 ir 1981 metais. Vilnius, 1982, p. 57–59.
- Urbanavičius V.**, 1984a – Obelių plokštinio kapinyno tyrinėjimai // ATL 1982 ir 1983 metais. Vilnius, 1984, p. 95–98.
- Urbanavičius V.**, 1984b – Gervėnų Šiurpkalnio tyrinėjimai // ATL 1982 ir 1983 metais. Vilnius, 1984, p. 140–142.
- Urbanavičius V.**, 1986 – Bierių plokštinio kapinyno tyrinėjimai 1984 m. // ATL 1984 ir 1985 metais. Vilnius, 1986, p. 103–104.
- Urbanavičius V.**, 1993 – Lietuvių pagonybė ir jos reliktai XIII–XVI a. / Humanitarinių mokslų srities Istorijos krypties habil. daktaro disertacijos tezės/. Vilnius, 1993.
- Urbanavičius V.**, 1994 – Lietuvių pagonybė ir jos reliktai XIII–XVI amžiais // Liaudies kultūra. 1994, 3, p. 1–7.
- Urbanavičius V., Urbanavičienė S.**, 1988 – Archeologiniai tyrimai // LA (Obelių kapinynas). Vilnius, 1988. T. 6, p. 9–63.
- Urbanavičiūtė D.**, 1987 – Maginė metalinių papuošalų reikšmė // Jaunųjų istorikų darbai. Vilnius, 1987. Kn. 6, p. 94–96.
- Vaicekuskas A.**, 1996 – Archeologiniai tyrimai Vilniuje, Trakų g. Nr. 9, Pranciškonų bažnyčios viduje ir šventoriuje // ATL 1994 ir 1995 metais. Vilnius, 1996, p. 224–227.
- Vaicekuskas A.**, 2000 – Tyrinėjimai Vilniuje, Subačiaus g. Nr. 7, 1998 m. // ATL 1998 ir 1999 metais. Vilnius, 2000, p. 477–480.
- Vaicekuskas A., Sarcevičius S.**, 1994 – Archeologiniai tyrinėjimai Šv. Stepono bažnyčios šventoriuje Vilniuje // ATL 1992 ir 1993 metais. Vilnius, 1994, p. 214–215.
- Vainilaitis V.**, 1996 – Archeologiniai tyrimai Vilniuje, Šv. Pranciškaus ir Bernardo bažnyčios presbiterijos rūsyje ir šventoriuje // ATL 1994 ir 1995 metais. Vilnius, 1996, p. 227–228.
- Vaišnora J.**, 1958 – Marijos garbinimas Lietuvoje. Roma, 1958.
- Vaitkunskienė L.**, 1978 – Pasaginės segės platėjančiais ir storėjančiais galais // Lietuvos TSR archeologijos atlasas. Vilnius, 1978. T. 3, p. 60–63.
- Valatka V.**, 1973 – Pagermančio kapeliai // Komunizmo švyturys (Telšiai). 1973. – birželio 26.
- Valatka V.**, 1974 – Skėrių (Mažeikių raj.) švedkapis // AETL 1972 ir 1973 metais. Vilnius, 1974, p. 91–93.
- Valatka V.**, 1977 – Vembutų senkapis // ATL 1974 ir 1975 metais. Vilnius, 1977, p. 150–151.
- Valatkienė L.**, 1980 – Galkančių (Telšių raj.) senkapio tyrinėjimai 1978 metais // ATL 1978 ir 1979 metais. Vilnius, 1980, p. 114–116.
- Valatkienė L.**, 1982 – Žalakių kapinynas // ATL 1980 ir 1981 metais. Vilnius, 1982, p. 101–103.
- Valatkienė L.**, 1984 – Žalakių plokštinio kapinyno tyrinėjimai // ATL 1982 ir 1983 metais. Vilnius, 1984, p. 143–145.
- Valatkienė L.**, 1988 – Kasinėjimai Kuršuose // ATL 1986 ir 1987 metais. Vilnius, 1988, p. 161–165.
- Valatkienė L.**, 1994 – Varnių Šv. Aleksandro bažnyčios zakristijos archeologiniai tyrimai 1992 metais // ATL 1992 ir 1993 metais. Vilnius, 1994, p. 218–220.
- Valatkienė L.**, 1995 – Kuršų kapinynas // LA. Vilnius, 1995. T. 11, p. 214–243.
- Valk H.**, 1999 – Rural cemeteries of Southern Estonia 1225–1800 AD. Tartu, 1999.
- Váňa Z.**, 1954 – Mad'aří a Slované v svetle archeologických nálezů X–XII století // Slovenská archeologia. Bratislava, 1954. R. II, p. 51–104.
- Varnas A.**, 1977 – Daubarių (Mažeikių raj.) senkapių tyrinėjimai 1975 metais // ATL 1974 ir 1975 metais. Vilnius, 1977, p. 155–158.
- Varnas A.**, 1980 – Šapnagių (Akmenės raj.) senkapio tyrinėjimai 1979 metais // ATL 1978 ir 1979 metais. Vilnius, 1980, p. 111–114.
- Varnas A.**, 1982a – Tulpiakiemio kapinynas // ATL 1980 ir 1981 metais. Vilnius, 1982, p. 91–94.
- Varnas A.**, 1982b – Antrasis Griežės kapinynas // ATL 1980 ir 1981 metais. Vilnius, 1982, p. 103–105.
- Varnas A.**, 1982c – Paketurių ir Elniškių kapinynai // ATL 1980 ir 1981 metais. Vilnius, 1982, p. 110–112.
- Varnas A.**, 1986 – Griežės km. (Mažeikių raj.) XV a. pabaigos–XVII a. senkapiai // MADA. Vilnius, 1986. T. 3(96), p. 24–36.
- Varnas A.**, 1992 – Archeologiniai tyrimai Verkių parke 1990 ir 1991 m. // ATL 1990 ir 1991 metais. Vilnius, 1992. T. 2, p. 65–73.
- Varnas A.**, 1994 – Masteikių kapinyno 1993 metų tyrimai // ATL 1992 ir 1993 metais. Vilnius, 1994, p. 178–184.
- Varnas A.**, 1995 – Tulpiakiemio senkapiai // LA. Vilnius, 1995. T. 11, p. 244–289.
- Varnas A.**, 1996 – Masteikių kapinyno (Kauno r.) tyrimai 1994 metais // ATL 1994 ir 1995 metais. Vilnius, 1996, p. 138–141.
- Varnas A., Ivanauskas E.**, 1987 – Šapnagių (Akmenės raj.) XVI–XVII a. senkapiai // MADA. Vilnius, 1987. T. 3(100), p. 24–41.
- Vaškevičiūtė I.**, 1986a – Mažeikių plokštinio kapinyno tyrinėjimai 1985 m. // ATL 1984 ir 1985 metais. Vilnius, 1986, p. 104–105.

- Vaškevičiūtė I.**, 1986b – Pavirvytės–Gudų plokštinio kapinyno tyrinėjimai 1984 m. // ATL 1984 ir 1985 metais. Vilnius, 1986, p. 106–107.
- Vaškevičiūtė I.**, 1990 – Mažeikių (Šiaulių raj.) senkapiai // ATL 1988 ir 1989 metais. Vilnius, 1990, p. 177–180.
- Vaškevičiūtė I.**, 1992 – Šukionių (Pakruojo raj.) kapinyno 1990 m. Tyrinėjimai // ATL 1990 ir 1991 metais. Vilnius, 1992. T. 1, p. 177–180.
- Vaškevičiūtė I.**, 1995a – Mažeikių (Šiaulių raj.) XVI–XVII a. kapinynas // LA. Vilnius, 1995. T. 11, p. 290–316.
- Vaškevičiūtė I.**, 1995b – XVI–XVII a. Pavirvytės–Gudų kapinyno (Akmenės raj.) kapiai // LA. Vilnius, 1995. T. 11, p. 317–329.
- Vėlius G.**, 1996 – Kernavės–Kriveikiškių XIII–XIV a. Kapinynas // ATL 1994 ir 1995 metais. Vilnius, 1996, p. 149–154.
- Vėlius G.**, 1997 – Kernavės–Kriveikiškių XIII–XIV a. kapinynas ir Rytų Lietuvos senkapiai // Baltų archeologija. 1997, Nr. 1(10), p. 26–34.
- Vėlius G.**, 1998 – Kernavės–Kriveikiškio XIII–XIV a. senkapiai // ATL 1996 ir 1997 metais. Vilnius, 1998, p. 248–250.
- Vėlius G.**, 2000 – Kernavės–Kriveikiškių XIII–XIV a. senkapis // ATL 1998 ir 1999 metais. Vilnius, 2000, p. 332–335.
- Vėlius G.**, 2001 – Kernavės miesto bendruomenė XIII–XIV amžiuje (Daktaro disertacijos santrauka). Vilnius, 2001.
- Volkaitė-Kulikauskienė R.**, 1970 – Lietuviai IX–XII amžiais. Vilnius, 1970.
- Volkaitė-Kulikauskienė R.**, 1979 – Krūminių senkapis // LA. Vilnius, 1979. T. 1, p. 112–121.
- Volkaitė-Kulikauskienė R.**, 1997 – Senovės lietuvių drabužiai ir jų papuošalai (I–XVI a.). Lietuvos istorijos institutas, 1997.
- Volkaitė-Kulikauskienė R., Luchtanas A.**, 1979 – Narkūnų senkapio 1976 m. tyrinėjimai // LA. Vilnius, 1979. T. 1, p. 101–111.
- Volteris E.**, 1924 – Archaiologiniai nesusipratimai // Tauta ir žodis. Kaunas, 1924. Kn. 2, p. 156–163.
- X.A.S.**, 1874 – Cmentarz // Encyklopedja kościelna. Warszawa, 1874. T. III, p. 421–423.
- Zabiela G.**, 1986 – Bečių Pakapės tyrinėjimai // ATL 1984 ir 1985 metais. Vilnius, 1986, p. 107–109.
- Zabiela G.**, 1992a – Archeologiniai kasinėjimai Anykščiuose 1991 m. // ATL 1990 ir 1991 metais. Vilnius, 1992. T. 2, p. 73–77.
- Zabiela G.**, 1992b – Šeimyniškių senkapio tyrinėjimai // ATL 1990 ir 1991 metais. Vilnius, 1992. T. 2, p. 87–88.
- Zabiela G.**, 1992c – Luokės senkapio 1990 m. archeologinė žvalgyba // ATL 1990 ir 1991 metais. Vilnius, 1992. T. 2, p. 89–90.
- Zabiela G.**, 1994 – Gudiškių senkapio tyrinėjimai // ATL 1992 ir 1993 metais. Vilnius, 1994, p. 187–190.
- Zabiela G.**, 1995a – Bečių senkapis // LA. Vilnius, 1995. T. 11, p. 330–381.
- Zabiela G.**, 1995b – Šeimyniškių senkapis // LA. Vilnius, 1995. T. 11, p. 382–397.
- Zabiela G.**, 2000 – Šeimyniškių senkapio tyrinėjimai 1999 m. // ATL 1998 ir 1999 metais. Vilnius, 2000, p. 335–337.
- Zabiela G., Aleksiejūnas V.**, 1988 – Reta moneta iš Bečių senkapių // Kultūros barai. 1988, Nr. 3, p. 66.
- Zausznice**, 1982–1986 – Słownik starożytności słowiańskich. Wrocław, 1982–1986. T. VII, p. 85–90.
- Žulkus V.**, 1981 – Naglio kalno archeologiniai tyrinėjimai // Kraštotyra. Vilnius, 1981. T. 12, p. 63–72.
- Žulkus V.**, 1984 – Birutės kalno ir gyvenvietės tyrinėjimai // ATL 1982 ir 1983 metais. Vilnius, 1984, p. 43–46.
- Žulkus V.**, 1992a – Birutės kalno gyvenvietės Palangoje tyrinėjimai 1990 m. // ATL 1990 ir 1991 metais. Vilnius, 1992. T. 1, p. 62–65.
- Žulkus V.**, 1992b – XV–XVI a. senkapiai žemaičių kalnelėje, Palangoje // ATL 1990 ir 1991 metais. Vilnius, 1992. T. 2, p. 90–92.
- Авдусина Г. А., Засурцев П. И.**, 1965 – Раскопки на древней Ильиной улице в Новгороде в 1962–1963 гг. // КСИА. Москва, 1965. Вып. 104, с. 124–134.
- Агапов А. С., Сарачева Т. Г.**, 1997 – О способах ношения височных колец // СА. 1997, № 1, с. 99–108.
- АНБ**, 1993 – Археология і нумізматыка Беларусі. Энциклапедыя. Мінск, 1993.
- Бектинеев Ш. И.**, 1994 – Денежное обращение Великого Княжества Литовского в XIII–XV вв. Минск, 1994.
- Бектинеев Ш. И., Квятковская А. В.**, 1994 – Литовские денарии. Краткий очерк. (Приложение V) // В кн. Денежное обращение Великого Княжества Литовского в XIII–XV вв. Минск, 1994.
- Валк Х.**, 1988 – Новые открытия на могильнике Макита // Известия Академии Наук Эстонской ССР. Общественные науки. 1988, 37, с. 364–369.
- ВВ**, 1845 – О памятниках древности, найденных в Верках, в имени князя Витгенштейна // Виленский вестник. 1845 11 22. № 92, с. 733–735.
- ВВ**, 1888a – Археологическая находка // Виленский вестник. 1888 06 25. № 134, с. 2.
- ВВ**, 1888b – Олавские раскопки // Виленский вестник. 1888 09 29. № 206, с. 1–2.
- Воронин Н. Н.**, 1954 – Древнее Гродно // Материалы и исследования по археологии СССР. Москва, 1954, № 41.
- Воронов Ю. Н., Вознюк А. С., Юшин В. А.**, 1982 – Могильник XIV–XVI вв. в окрестностях Сухуми // СА. 1982, № 2, с. 254–259.
- Гайдуков П. Г.**, 1992 – Славенский конец средневекового Новгорода. Нутный раскоп. Москва, 1992.
- Гроздилов Г. П.**, 1965 – Археологические памятники Старого Изборска // Археологический сборник

Государственного Эрмитажа. Ленинград–Москва, 1965. Вып. 7, с. 80–88.

**Гуревич Ф. Д.**, 1962 – Древности Белорусского Понеманья. Москва–Ленинград, 1962.

**Гуревич Ф. Д.**, 1980 – Каменные могилы Подляшья и Древний Дрогичин // КС. Москва, 1980. Вып. 160, с. 45–53.

**Гуревич Ф. Д.**, 1981 – Древний Новогрудок. Ленинград, 1981.

**Гуревич Ф. Д.**, 1983 – Погребальные памятники жителей Новогрудка (конец X – 70-е годы XIII вв.) // КС. Москва, 1983. Вып. 175, с. 48–54.

**Даугудис В.**, 1966 – Археологические раскопки городищ в Норкунай (Пренайский район) в 1964–1965 гг. // Материалы к отчетной конференции археологических и этнографических экспедиций 1964–1965 гг. Вильнюс, 1966, с. 5–7.

**Добнаш-Рождественская О. А.**, 1987 – История письма в средние века. Москва, 1987.

**Заяц Ю. А.**, 1983 – Курганный могильник Изяславля // Древнерусское государство и славяне. Минск, 1983, с. 36–40.

**Земитис Г.**, 1985 – Подвески с медвежьим когтем в бронзовых оковках на территории Латвийской ССР // Проблемы истории Латвийской ССР. Рига, 1985. Вып. II, с. 55–58.

**Зверуго Я. Г.**, 1989 – Верхнее Понеманье в IX–XIII вв. Минск, 1989.

**Жогас Й.**, 1900 – Археологические заметки по Тельшевскому уезду // Памятная книжка Ковенской губернии на 1901 год. Ковна, 1900. Отд. 4, с. 33–49.

**Каргер М. К.**, 1958 – Древний Киев. Москва – Ленинград, 1958. Т. I.

**Карский Е. Ф.**, 1979 – Славянская кирилловская палеография. Москва, 1979.

**Каталог**, 1893 – Каталог предметов, доставленных на археологическую выставку при IX археологическом съезде в Вильне в 1893 году. Вильна, 1893.

**Каталог**, 1898 – Каталог предметов музея древностей, состоящего при Виленской публичной библиотеке (дополнение первое). Вильна, 1898.

**Козловский А. О.**, 1980 – Нові дослідження давньоруського поселення в Дніпровському Надпоріжжі // Археологія. Київ, 1980. 35, с. 79–91.

**Кольчатов В. А.**, 1984 – Височные кольца Водской земли // Новое в археологии СССР и Финляндии. Доклады Третьего советско-финляндского симпозиума по вопросам археологии 11–15 мая 1981 г. Ленинград, 1984, с. 167–176.

**Коробушкина Т. Н.**, 1983 – Курганные древности XI–XIII вв. в Белорусском Побужье // Древнерусское государство и славяне. Минск, 1983, с. 42–45.

**Кузнецов В. А.**, 1963 – Археологические исследования в верховьях Кубани // КСИА. Москва, 1963. Вып. 96, с. 86–93.

**Кузнецов В. А., Милорадович О. В.**, 1961 – Археологические исследования в Северной Осетии в 1959 году // КСИА. Москва, 1961. Вып. 86, с. 92–100.

**Купер Д.**, 1995 – Энциклопедия символов. Москва, 1995.

**Левашева В. П.**, 1967 – Височные кольца // Очерки по истории русской деревни X–XIII вв. Москва, 1967, с. 7–54.

**Лесман Ю. М.**, 1982 – Хронологическая периодизация курганов Ижорского плато // Северная Русь и ее соседи в эпоху раннего средневековья. Ленинград, 1982, с. 65–74.

**Лесман Ю. М.**, 1990а – Хронология ювелирных изделий Новгорода (X–XIV вв.) // Материалы по археологии Новгорода. 1988. Москва, 1990, с. 29–98.

**Лысенко П. Ф.**, 1985 – Берестье. Минск, 1985.

**Мальм В. А.**, 1967 – Подковообразные и колцевидные застежки-фибулы // Очерки по истории русской деревни X–XIII вв. Москва, 1967, с. 149–190.

**Марковин В. И.**, 1961 – Пещеры – родовые усыпальницы в Шатоевской котловине (Чечня) // КСИА. Москва, 1961. Вып. 86, с. 101–107.

**Марковин В. И.**, 1962 – Исследование памятников средневековья в высокогорной Чечне // КСИА. Москва, 1962. Вып. 90, с. 45–55.

**Медведев А. Ф.**, 1960 – Древнерусские писала X–XV вв. // СА. 1960, № 2, с. 63–88.

**Медынцева А. А.**, 1983 – Начало письменности на Руси по археологическим данным // История, культура, этнография и фольклор славянских народов. IX международный съезд славистов. Москва, 1983, с. 86–97.

**Меркевичус А.**, 1968 – Раскопки могильника в дер. Няндриный (Капсуковский р-н) // 20 лет. Археологические и этнографические экспедиции Института Истории АН Литовской ССР (1948–1967). Вильнюс, 1968, с. 72–76.

**Недошивина Н. Г.**, 1967 – Перстни // Очерки по истории русской деревни X–XIII вв. Москва, 1967, с. 253–274.

**Недошивина Н. Г.**, 1980 – К вопросу о генетической связи радимичских и вятичских височных колец // История и культура Евразии по археологическим данным. Москва, 1980, с. 107–111.

**Нидерле Л.**, 1924 – Быт и культура древних славян. Прага, 1924.

**Нидерле Л.**, 1956 – Славянские древности. Москва, 1956.

**Никольская Т. Н.**, 1978 – Воратынск // Древняя Русь и славяне. Москва, 1978, с. 118–128.

**Никольская Т. Н.**, 1980 – К пятисотлетию «Стояния на Угре» // СА. 1980, № 4, с. 102–119.

**Павлова К. В.**, 1969 – Об одном типе височных колец древнего Новогрудка // КСИА. Москва, 1969. Вып. 120, с. 120–121.

**Плетнева С. А.**, 1958 – Печенеги, торки и половцы в южнорусских степях // Материалы и исследования по археологии СССР. Москва, 1958, № 62, с. 151–226.

**Покровский Ф. В.**, 1893 – Археологическая карта Виленской губернии // Труды Виленского отделения Московского предварительного комитета по устройству в Вильне IX археологического съезда. Вильна, 1893, Т. V–XVIII, с. 1–164.

**Равдина Т. В.**, 1975 – Древнейшие семилопастные височные кольца // СА. 1975, № 3, с. 218–223.

**Рябинин Е. А.**, 1980 – Исследования 1975 г. на Ижорской возвышенности // КС. Москва, 1980. Вып. 160, с. 76–82.

**Рабинович М. Г.**, 1986 – Одежда русских XIII–XVII вв. // Древняя одежда народов Восточной Европы. Москва, 1986, с. 63–111.

**Сабурова М. А.**, 1974 – Женский головной убор у славян (по материалам Вологодской экспедиции) // СА. 1974, № 2, с. 85–97.

**Сабурова М. А.**, 1975 – О женских головных уборах с жесткой основой в памятниках домонгольской Руси // КС. Москва, 1975. Вып. 144, с. 18–22.

**Саввантов П.**, 1896 – Описание старинных русских утварей, одежд, оружия, ратных доспехов и конского прибора, в азбучном порядке расположенное. СПб., 1896.

**Сарачева Т. Г.**, 1994 – Металлические перстни Днепровского левобережья // История и эволюция древних вещей. Москва, 1994, с. 85–97.

**Святिकास Е.**, 1996 – Литовские монеты XIV–XV веков из средневековых могильников // Białoruś, Litwa, Polska, Ukraina. Wspólne dzieje pieniądza. Materiały I Międzynarodowej konferencji Numizmatycznej. Warszawa, 1996, с. 81–83.

**Седов В. В.**, 1953 – Этнический состав населения северо-западных земель Великого Новгорода // Советская археология. 1953, XVIII, с. 190–229.

**Седов В. В.**, 1987 – Водь // Археология СССР. Финно-угры и балты в эпоху средневековья. Москва, 1987, с. 34–42.

**Седова М. В.**, 1981 – Ювелирные изделия древнего Новгорода (X–XV вв.). Москва, 1981.

**Сергеева З. М.**, 1977 – О подковообразных фибулах с утолщенными концами на территории древней Руси // КС. Москва, 1977. Вып. 150, с. 34–37.

**Смирнов А. П.**, 1953 – Итоги исследований в зоне

строительства Куйбышевской ГЭС // КСИИМК. Москва, 1953. Вып. L, с. 5–14.

**Смирнов А. П.**, 1960 – Раннеболгарская землянка в урочище Ага-Базар // Материалы и исследования по археологии СССР. Москва, 1960. № 80, с. 155–158.

**Спицын А. А.**, 1896 – Курганы С.-Петербургской губернии в раскопках Л. К. Ивановского // Материалы по археологии России. С.-Петербург, 1896, № 20.

**Спицын А.**, 1925 – Литовские древности // Tauta ir žodis. Kaunas, 1925. Кн. III, р. 112–171.

**Сымонович Э. А.**, 1956 – Погребения X–XII вв. Каменского могильника // КСИИМК. Москва, 1956. Вып. 65, с. 99–106.

**Сымонович Э. А.**, 1960 – Памятники позднекочевнического времени в Поднепровье // КСИА. Москва, 1960. Вып. 81, с. 108–111.

**Тараканова С. А.**, 1947 – Археологические работы в Городне на Волге в 1944 г. // КСИИМК. Москва, 1947. Вып. XIV, с. 110–114.

**Тищенко О. Р.**, 1975 – Середньовічні скарби з Черкащини // Археологія. Київ, 1975. Т. 17, с. 93–106.

**Урбанавичене С.**, 1988 – Одежда жемайтов в XV–XVI вв. (по данным археологии) // Древности Литвы и Белоруссии. Вильнюс, 1988, с. 156–167.

**Урбанавичюс В. Ф.**, 1966 – К вопросу о погребениях с трупосожжением XIV в. в Литве // Труды Академии Наук Литовской ССР, серия А. Вильнюс, 1966. Т. 2(21), с. 183–190.

**Урбанавичюс В.**, 1967 – Материальная и духовная культура сельского населения Литвы в XIV–XVII вв. (по данным исследований могильников). Автореферат диссертации на соискание ученой степени кандидата исторических наук. Вильнюс, 1967.

**Урбанавичюс В.**, 1985 – Реликты язычества в памятниках 14–16 вв. в Литве // Новое в археологии Прибалтики и соседних территорий. Таллин, 1985, с. 161–167.

**Федоров Г. Б.**, 1949 – Классификация литовских слитков и монет // КСИИМК. Москва–Ленинград, 1949. Вып. XXIX, с. 114–115.

**Черепнин Л. В.**, 1956 – Русская палеография. Москва, 1956.

**Штыхов Г. В.**, 1978 – Города Полоцкой земли (IX–XIII вв.), Минск, 1978.

**Шноре Э. Д.**, 1961 – Асотское городище. Рига, 1961.

**Янкаускас Р.**, 1988 – Морфологические особенности позвоночного столба и факторы его изменчивости (на литовском палеоостеологическом материале). Автореферат диссертации на соискание ученой степени кандидата медицинских наук. Москва, 1988.



## SANTRUMPOS

- A. – aukštis  
AETL – Archeologiniai ir etnografiniai tyrinėjimai Lietuvoje  
AKM – Alytaus kraštotyros muziejus  
AMAIB – Alytaus miesto ir apylinkių istorijos bruožai  
ATL – Archeologiniai tyrinėjimai Lietuvoje  
b – byla  
F – fondas  
Glž. – geležis  
Ilg. – ilgis  
ILKI – Iš lietuvių kultūros istorijos  
Išr. – išorinis  
LA – Lietuvos archeologija  
LDK – Lietuvos Didžioji Kunigaikštystė  
Ldk – Lietuvos didysis kunigaikštis  
LIIR – Lietuvos istorijos instituto rankraštynas  
LIM – Lietuvos istorijos metraštis  
LNM – Lietuvos nacionalinis muziejus, Vilnius  
LNM MAS – Lietuvos nacionalinis muziejus, Miestų archeologijos skyrius, Vilnius  
MAB – Mokslų Akademijos bibliotekos Rankraščių skyrius  
MADA – Lietuvos TSR Mokslų Akademijos darbai, Serija A  
MMT – Mokslinė metodinė kultūros paminklų apsaugos taryba  
PKI – Paminklų konservavimo institutas  
Pl. – plotis  
PRPI – Paminklų restauravimo projektavimo institutas  
RS – Radinių sąrašas  
Sk. – skersmuo  
St. – storis  
ŠAM – Šiaulių „Aušros“ muziejus  
Vd. – vidaus  
VDKM – Vytauto Didžiojo karo muziejus, Kaunas  
Vr. – varis  
VUB – Vilniaus universiteto bibliotekos Rankraščių skyrius  
Žlv. – žalvaris  
ŽMA – Žemaičių muziejus „Alka“, Telšiai  
АИИМК – Архив института истории материальной культуры (Санкт-Петербург)  
КСИИМК – Краткие сообщения о докладах и полевых исследованиях института истории материальной культуры  
КСИА – Краткие сообщения института археологии  
КС – Краткие сообщения  
Л – лист  
СА – Советская археология.

## THE ALYTUS CEMETERY: SOURCES OF CHRISTIANIZATION

Eugenijus Svetikas

### Summary

This monograph analyzes and publicizes the material on the Alytus cemetery of the end of the 14th c. to the 17th c. – the biggest ever excavated cemetery in Lithuania. The excavations of the cemetery proceeded between 1984 and 1986. 1152 graves have been opened and the available osteological material (not only from registered graves, but also from destroyed ones) and about 2000 finds collected.

We proposed to ourselves the object not only to publish the whole material from the excavations performed, but also to analyze it exhaustively. Usually the studies of such type start from discussions on manner of burial, later passing to classification and analysis of finds. In this case we have chosen another way and started from finds and only afterwards touched the manner of burial. This may be accounted for our desire to ascertain the chronology of some elements in the manner and phenomena of burial what could be done only after fixing the chronology of finds. Our main task was to show the significance of archaeological data in investigations of the Christianization process in Lithuania, therefore instead of common conclusions we have written a separate chapter “Christianization of the Alytus Inhabitants at the end of the 14th c. to the 17th c.”

We should explain separately some things related to structure of the catalogue of finds and the tables of finds. The catalogue of finds is made in the same sequence as the finds are classified in the main text. Since in the chapter “Classification, Typology and Chronology of Finds” the finds are grouped into coins, ornaments, amulets and devotionals, details of apparel, tools of writing, weapons, household implements, pottery and other articles, accordingly the catalogue observes the same principle of grouping. The tables of finds are made following another principle. In them we wished to show the inventory of each grave in succession, i.e. from grave 1 to 1152, and stray finds from trench 1 to 102. Alas, we have failed, as inventories of graves differed in number. Furthermore, they also differed in size and area occupied in the table. So the inventories of more than 20 graves have been moved from the general row and put ahead of the smaller numbers or behind the greater ones. The tables are provided with linear scales that enable to fix sizes and proportions of most finds (for tables of finds, photographs of natural size were used). Linear scales cannot be used for fixing sizes of all rings and coins, since their photographs are enlarged. The photo of the pouch plating from grave 71 is enlarged too (Table VII:10). In some tables the size of finds had to be reduced. This has been done with the fragments of leather belt from grave 104 (Table X:18) and the stray ceramic ar-

ticles from trenches 39 and 45 (Table LXXXVII). As we attached weight to symbols which marked various artifacts, therefore included their pictures in addition to some not very clear photographs.

Establishment of the Alytus cemetery was directly connected with the Conversion of Lithuania in 1387 followed by Christianization of the country. The new site for burial of the dead was chosen at the end of the 14th c. along with development of first parishes. However, the Alytus parish was established only at the end of the 1st quarter of the 16th c.

By the Krėva Treaty of 1385, Jogaila became the King of Poland and committed himself to introduce the Catholicity in Lithuania. Introduction of the Catholicity as of the State religion proceeded quickly and essentially changed the political, economical and cultural situation in Lithuania. The very Christening proceeded peacefully without any blood shedding. The first act of Christening of Lithuania took place in Cracow. Namely here in February 15, 1386 Jogaila was christened by name of Vladislovas. At the same time his brothers, Vytautas and a great group of noblemen got converted as well. The second act of christening took place after a year in Lithuania. At the beginning of 1387, Jogaila with a big delegation consisting of Andrius Vosylius Jastrebiecas, the Seretas Bishop, and other clergymen (prelates, theological doctors, monks), as well as the Lithuanian and Polish magnates arrived to Vilnius. The Franciscan Bishop Andrius, not without help of Jogaila, was chosen a leader for the mission to Lithuania. According to some data, the Bishop already was on a visit in Lithuania as a missionary in 1349 and was well acquainted with the country. The nobility of Lithuania was invited to the manor of the Grand Duke for solemnities of Christening. Here was announced about the mandatory introduction of the Catholic religion for all Lithuanians. The magnates and noblemen, not yet christened with Jogaila in Cracow, were christened in Vilnius. Then the turn came for Vilnius townsmen and inhabitants of near environs. When the Christening ceremony was over, Jogaila pronounced the first privileges meant for strengthening of the newly introduced Catholicity and its protection from the Orthodoxy, which set foot since times of the Grand Duchy of Lithuania (GDL) and developed strong traditions thereafter. By the privilege of February 17, 1387, the Vilnius diocese with church landed property was established. This fact meant introduction of the State Catholicity and granting of the absolute immunity to the Lithuanian Catholic Church. The privilege of February 20 (of the Ash-Wednesday) was of great significance, as by it the christened warriors and noblemen

were entitled to free and hereditary ownership of their lands, as well as to other rights on a single condition that they observed devotions of the Catholic religion. Furthermore, the new noble converts were released from any service to the Grand Duke with the exception of military service, construction of new castles and repair of old ones. The strictest was the third privilege pronounced as of February 22. This is how it ran: "To the aim of propagation of the Catholic religion in our lands of Lithuania and Russia and with the consent and desire of our dear brothers dukes and all magnates of the land of Lithuania, we have resolved, ordered, even promised, committed ourselves and, upon the touch of the sacred things, we have sworn to introduce, to attract, to call, even to force all people of the Lithuanian nation, of both sexes, of any estate, position and nobility, residing in our kingdoms of Lithuania and Russia, regardless of the sect they are subject to, to the Catholic faith and sacred obedience to the Roman Church." To strengthen the Catholicity, Jogaila forbade any new converts to take in marriages, regarded as mixed from the religious point of view. Jogaila pronounced that in case of disobedience "if someone gets betrothed by Russian ceremonies with a Catholic belonging to the Roman Church, the couple will not be separated, but if the former man or woman belongs to any other sect, he (she) should follow in their faith the Catholic spouse who shows obedience to the Roman Church and should join the Roman Church loyally, otherwise he (she) may be forced to it even by corporal punishment (...)" (LIŠ, 1955, p. 59, N82). When the Christening in Vilnius was over, the delegation of missions guided by Jogaila christened the noblemen and some peasants of Aukštaitija and also visited some greater towns and castles of Lithuania such as Ašmena, Lyda, Krėva, Eišiškės, Merkinė, Gardinas etc. until the summer of 1387. Priests and monks were sent to those less inhabited localities where the king did not come to a stand.

When the first tasks of Conversion had been performed in Lithuania, the Pope's recognition was needed. Through his envoy Dobrogosta, the Bishop of Poznan, Jogaila asked the Pope to establish the Vilnius diocese. By the letter as of April 18, 1388, Urban the 6th praised Jogaila for the work done and charged Dobrogosta with institution of the diocese and on Jogaila's recommendation, appointed the Bishop Andrius, for its government. At the same time a chapter consisting of the preposit, the dean and 10 canons was established. When the political and legal foundations were laid for the Catholic Church in Lithuania, construction of churches and development of parishes got underway. Under favoring conditions, the Catholicity quickly spread in Lithuania. At the end of the 14th c. the Vilnius diocese already had 17 churches: 5 in Vilnius and 12 in periphery. In 1387 the cathedral was built in Vilnius, as well as the parish church of St. John. Beside the already existing churches in Vilnius, such as the Franciscan church of St. Ann near the castle, the church of St. Nicolaus in the German cemetery and the church of

Blessed Virgin Mary in Smiltynė, Jogaila built and equipped the church of St. Martin in the Upper Castle. He also built churches in Senoji Ašmena, Bistryčia, Krėva, Maišiagala, Medininkai, Merkinė, Nemenčinė, Ukmergė, Obolcy (for the Lithuanians who lived near Orša). In 1392 Vytautas became the Grand Duke and continued the work initiated by Jogaila. He involved state's laic officers into these activities threatening even by sentence of death: "To my voevodes and governors and all volost chiefs in my whole State. Be aware that when the priest Bishop comes to You with this letter and my seal, then You, my volost chiefs, should gather the Lithuanians who are not yet christened and the Bishop will christen them as he wishes. (...) And do not trespass on my word of the Grand Duke, since that person who will behave otherwise will pay by his head. If the Bishop does not come himself and instead sends his priests for Christening, then You should obey the chaplains, as if they were the Bishop himself. Do not dare behave to the contrary" (LIŠ, 1955, p. 61, N86). Furthermore, in the Vilnius diocese Vytautas established 11 new parishes and built churches in Kaunas (one parish church and one Franciscan church), in New Trakai, Senieji Trakai, Daugai, Dubingiai, Gardinas, Goniondzas, Kernavė, Naugardukas, Švenčionys, Volkovyskas. In 1397 Jogaila together with Vytautas established the church of Holy Cross and St. Francis in Lyda. The magnates also built some churches. In 1411 Žygimantas, the son of Kęstutis and the brother of Vytautas, built the church in Geranainiai (Zigmantiškės). Presumably in 1410 Stanislovas Čupurna, the marshal of Vytautas, built the church in Šalčininkai, and the voevode of Vilnius Manvydas built the church in Brėslauja (after 1407) and likely in Geranainiai (Subotnikai). Therefore, since 1387 to the death of Vytautas in 1430, 27 parish churches were built. In thirties of the 15th c., i.e. in the first decade since the death of Vytautas, a further 8 churches were built in the Vilnius diocese: in Naujoji Ašmena, Pabaiskas, Cholchlas, Sluckas, Kleckas, Ščiučinas, Polonka, Žirmūnai.

It is quite clear, that the Conversion of Lithuania was well thought and organized. According to the data obtained from various sources, it was the Franciscans' merit. After Z. Ivinskis, "the monks, who since old times carried out their limited missions in a few localities, were most anxious to complete finally the long lasting conversion of the pagan land. The Franciscans knowing the religious situation of Lithuania hoped that the conversion by the Sovereign's dictate would be much more successful than done with the help of foreigners' armed mission" (Ivinskis, 1987, p. 132–133). In W. Abraham's opinion, the Franciscans, though coming from Czechia and Poland, most likely knew a bit the Lithuanian language and could make themselves understand with people and evangelize. Almost no information is available about work of other monastic orders at the beginning of the Lithuania's conversion. A certain Dominican from Vilnius was mentioned as the vicar in the country of Lithuania, and another Dominican Mikalojus Venžikas was referred to already in the course of

Christening in Samogitia. Both monks came from Poland, since the first Dominican monastery in Vilnius established only in 1501. The first helpers to the Franciscans at introduction of the Christianity were the Canons of Repentance who were called the White Augustinians since wore white clothes. They were related to the Dominicans who followed the regula of St. Augustin. In the years of 1390 and 1391 Jogaila settled them in Bistryčia, on the left bank of the Neris river, 40 km away from Vilnius, and at the Medininkai castle. At the beginning of the 15th c. in Senieji Trakai, Vytautas established the monastery of the Benedictines expecting their vigorous activities, however, almost nothing is known about them during the Christianization of Lithuania.

The Franciscans of GDL made the most influential monastery order. From the end of the 14th c. to the first half of the 15th c. they held most monasteries and churches. Their monasteries functioned in Vilnius, Kaunas, Ašmena, Lyda, Drohičinas and Pinksas. In Vilnius alone the Franciscans serviced three churches, namely the church of Blessed Virgin Mary in Smiltynė (the present Trakų street), the church of St. Nicolaus and the church of St. Ann in the Lower Castle. The importance of the Franciscans at the beginning of Christianization of Lithuania is very obviously witnessed by the fact that first bishops of the Vilnius diocese were the Franciscans Andrius Vosylius (1388–1398) and Jokūbas Plichta (1398–1407), who contributed mostly to creation of the privileged position for the Catholic Church. On the initiative of Bishop Andrius, the vicarage of Lithuania was established and subordinated to the province of the Franciscans of Czechia–Poland. After the first two Franciscan bishops, the Franciscan missions actively continued their work as well under the Vilnius bishop Motiejus from the Gorškovas locality (1408–1414). It can be seen from the letter of the Pope Gregory the 12th as of March 25, 1410. By this letter, the Pope satisfied the petition of a Franciscan Jan de Polonia, called Jan the Little, to continue the successful work of missions in view of his gift for languages. We can learn from this document that the monk Jan worked among the Russians, the Lithuanians and the Tartars, perfectly knew their languages and christened about 20 000 people. In the opinion of K. Kantakas, the Franciscan Jan worked in Vilnius among town-dwellers and peasants of various nations including the Tartars brought here from the Vytautas times and the Russians who came earlier. The missionary Jan asked the Pope for permission to establish missions in the Tartar lands and for an appropriate privilege for conversion of people in pagan lands. It looks as if the Franciscans had no longer any apostolic job within Lithuania. Of interest is another document of same year (July 5, 1410), by which another Pope, i.e. Pope John the 23d confirmed the Franciscans' privileges. There remained original documents, records about donations and privileges from the 15th c. granted to the Franciscan monasteries. They clearly show the vigorous and very successful activities of the Franciscans, their live relations with people. Jogaila gave the first founda-

tions to the Franciscan monasteries right after the Conversion. Later Vytautas and other magnates did the same. E.g. Hanulas, the Vilnius governor, donated a tithe from his domain in Kijonys to the St. Nicolaus church, and the lands around this chapel to the Vilnius Franciscan monastery. In the 15th c. the noblemen already were entitled to assign a third of owned lands to anyone, therefore, donations to the Franciscan monastery increased in number. Among the donors were agrarians, smaller noblemen and townspeople. For instance, in 1422 a Vilnius burgher Motiejus Volochas with his wife Darata donated a meadow at the Nemieža river to the Franciscans. These documents clearly certify the increased religiosity of people and consolidation of the Catholicity in Lithuania.

After the Conversion of Lithuania in 1387, the parish, nearest to Alytus, was established in Merkinė in 1392. Some more parishes around Alytus were established in the 15th c. e.g. in Daugai before 1430. Supposedly one church was built in 1425 in Punia, however, prior to the foundation of Kasimir, the son of Jogaila, as of 1492, no sources remained and therefore establishment of the Punia parish cannot be dated. From scanty sources we may learn that at the beginning of the 16th c. a tithe was paid from the Alytus manor for the Daugai church, and that for maintenance of the Punia church and its deans, a small estate with peasants in the Alytus domains was allocated. Furthermore, the Alexander's privilege of 1503 meant for the Daugai parish church mentions that the inhabitants of the Alytus country district paid the Christmas tribute for this parish since its establishment. Therefore, from these data one can maintain that since 1392 the Alytus town and the Alytus country district belonged to the Merkinė parish and since 1430 they were attached to the Daugai parish. During more than one hundred and thirty years since the Conversion of Lithuania, not a single church was built and not a single parish established in Alytus. All this period the Alytus town was mentioned as a Sovereign's estate.

A stereotype prevails in the historiography that in 15th c. few priests served in Lithuania and that they could not speak Lithuanian and for this reason could not perform correct evangelization. After J. Vaišnoras, namely the vicars played the greatest role in Christianization of people, as "by custom of those times, the dean who was in charge of the parish had to maintain an assistant – the vicar – by his funds, if the dean did not live in the parish or could not service the believers by himself". No doubt that vicars really existed at the churches. They usually came from local people and did not have any higher education, the usual thing in those times. As no seminaries existed theretofore, some diligent priests privately trained them how to perform in practice functions of the priest's office, i.e. to say a service, to ministrare, to teach catechism. As they were of low origin and did not participate in public life of the country, they remained unnoticed and their activities were undocumented" (Vaišnora, 1958, p. 17). Certainly, the Alytus town-dwellers easily covered the distance



of some twenty kilometers from Alytus to Daugai or some thirty kilometers to Merkinė parish church to take sacraments and to bury themselves liturgically.

Construction of the Alytus church and establishment of the parish took place between 1520 and 1524. The former date, i.e. 1520, is related to the foundation of Jonas Zaberezinskis meant for the Simnas church, and in this foundation among witnesses the dean Grigalius of the Alytus church was mentioned. In the first description of churches of the Vilnius diocese as of 1522 the Alytus church of St. John the Baptist was mentioned as not consecrated. Most likely, in that year the church was not yet finally built and equipped. However, already in two years – as of March 29, 1524 on the third day of Easter, Jonas Zaberezinskis signed the foundation for the Alytus church and parish. The historiography commonly mentions the founder's request that the Alytus dean should maintain a Lithuanian vicar. In the foundation the Alytus church is called by some titles, such as of St. John the Baptist, Blessed Virgin Mary and St. Nicolaus. It is interesting that the foundation mentions burial of noblemen inside the church for halfthreescore groshes, the payment for grave only. Other expenses were the following: 12 groshes for exequies, 3 groshes for burial with chanting Mass regardless of origin and sex, 1 shared grosh for tolling, 1 grosh for cortege with cross. Totally the last offices of a nobleman cost 47 groshes. Prices for other church offices also were rather high: nuptials – 1 average grosh, christening – 1 grosh (shared). Confessionals were for free, but Christmas tributes from any house owner in the Alytus town made 1 grosh. The Christmas tribute beyond the Alytus town for peasants subject to noblemen of the Alytus country district was not indicated, however, it was said that they had to pay in free will the fixed Christmas tribute. The noblemen were released from the Christmas tribute, as they gave it at their own discretion.

In the second half of the 16th c. an Orthodox church was built in Alytus. Unfortunately the primary sources with mention of this church were lost. Seemingly the church was erected in 1581, since the inventory of the Alytus domain as of January 7 of that year mentions the Orthodox priest owning 4 land parcels in town and the Catholic dean having only two parcels.

In the document entered in the Metrics of Lithuania of 1586 it is told that this Orthodox church stood in the Panemunės street. For the last time this church was mentioned in the inventory of 1649 made during the revision of the Alytus royal table estate. The inventory shows that the Orthodox church had some untaxed land parcels. Evidently this church burnt down during the fire of 1655 when Alytus was occupied by the Russian army. The Panemunės street ran beside the hill where our investigated cemetery is located. So, from the 4th quarter of the 16th c. to the 1st half of the 17th c. the Orthodox church and the cemetery were in close neighborhood. It is not clear whether the Orthodoxes had a separate cemetery or were buried together with the Catholics in the abovementioned cemetery.

In the eighth decade of the 17th c., when the war and fires were over in Alytus, along with reconstruction of the St. John church, a further two churches arose. In the inventory of Alytus churches as of 1674 it was noted that St. Kasimir church was built in 1670 beyond the Nemunas river (on the left bank) and that construction of the St. George church started in 1673. The inventory points that the St. George church was outside the town on this side of the Nemunas river (on the right bank), on the hill, at the road to Merkinė. This church was described in more details after thirty years in the inventory of 1703. Here the altar of St. George was mentioned, as well as the inside and surroundings of the church. In front of the church, at the road to Merkinė there stood a sculpture of the Passion. For the last time the St. George church was mentioned in the inventory of 1742 to say that "behind the small St. George church, meadows are stretching above the Nemunas river" and that "the land parcel of 0,5 ha (margas) at the St. George church is also unoccupied".

It is obvious that the St. George church was built on the same hill where since the end of the 14th c. was the cemetery investigated by us. Here not a few graves from the end of the 17th c. and most likely of the beginning of the 18th c. were opened. Consequently, burials also took place in this cemetery when the St. George church functioned not far from it. However, no inventories of this church mention the churchyard cemetery, meanwhile in description of the St. John church the inventory of 1674 mentions the cemetery several times. It says that "on the way from town past school through bridge to cemetery (...), there is a gate". Or "when you enter the cemetery through the gate, you will find the St. John's Help church" or "from the vestry the door leads to the cemetery towards the rectory" or "the cemetery is fenced by half-cut trees". Therefore, we may state that since 1524 the Alytus town-dwellers were buried in two places – in the cemetery investigated by us and in the St. John church and its churchyard (since the 2nd quarter of the 19th c. the St. Louis church) built about 1 km away from the cemetery.

Various finds from the Alytus cemetery with chronology not later than the end of the 14th c., allow stating that this cemetery appeared after the Conversion of Lithuania in 1387 when first parishes were establishing. In the Christian ideology cemeteries occupy a very important place, since according to the New Testament, the bodies of buried people do not disappear for ages, but are as if sleeping, resting and later will rise from the dead. E.g. Jesus, speaking about the death of Lazarus, said that "Our friend Lazarus has fallen asleep, but I am going to wake him" (Jan 11, 11). First and foremost any Catholic cemetery ought to be sanctified. There are three methods how to sanctify a cemetery. The most solemn method is where the bishop sanctifies it and in this case five sanctified crosses are built in various places of cemetery. By the second method a bishop's authorized priest does the job and in this case one sanctified wooden cross is built in

the center of cemetery. The cemetery sanctified by those two methods becomes a holy place. In the third case only one grave is sanctified and the place does not become holy. Most likely the Alytus cemetery was sanctified by the second method. We have the data to substantiate this assumption. In the very center of the cemetery (Trench 1) a formless pit sized 1.3 x 2.1 m was opened, filled to the depth of 1.2 m by dark black earth, ashes and burnt coals. In our opinion, this pit was meant for erection of the cross. When the cross got rotten, the same pit was dug anew for another cross. No more pits of this type were found in the territory of cemetery what proves the fact that five crosses never existed.

Therefore, the new cemetery, established at the end of the 14th c., obviously shows the beginning of Christianization in Alytus. From the very beginning the dead were buried here following the Catholic liturgical ceremonies, lying on their back, oriented from east to west. Furthermore, various burial items were put into graves. Among burial items it is possible to distinguish out a large group of finds representing the phenomena accompanying the Christianization. "The life of the Christianity in the Middle Ages was shot through and saturated by religious images in all aspects. Not a single thing, not a single action existed unrelated to Christ and the religion" (Huizinga, 1996, p.188). We can list many finds which contain various symbols of Christianity, but we shall dwell on some brooches which allow us making assumptions on activities of separate monastic orders. First of all, it is a seven-leaf rosette-type brooch found in the woman's grave. By its burial items, this grave is the richest among all Alytus women's graves and is dated back to the 1st quarter of the 15th c. Of importance is the fact that rosette brooches of certain types were found only in the territory of GDL Vilnius diocese. The rosette brooches are very closely connected with the aesthetics of the gothic art and have the same meanings of symbols as the gothic rosette windows. After Helen J. Dow, such windows gained in popularity in the gothic churches of Europe thanks to the order of Cistercians, a branch of the reformed order of Benedictines. Likely, not incidentally the rosette brooches are found only in the territory of the Vilnius diocese, since namely here the Benedictines from Senieji Trakai performed their missions from the beginning of the 15th c. Not less interesting are a further two round tin brooches with cross symbol found in the grave of another Alytus woman. In the Lithuanian graves of the late Middle Ages, from the end of the 14th c. to the 1st-2nd quarter of the 15th c., the round tin brooches were often found. The arc of brooches contain a symbol of cross, crown of thorns or five wounds of Jesus. Since the 14th c. the Holy Cross was one of the main cult objects worshipped by the Franciscans. The cult of cross makes a part of the Lord's Passion cycle. Apparently these three main symbols depicted in the arc of brooches are related to the Franciscan cults of the Holy Cross and Christ's Passion. To say more, the Franciscans were the main organizers of the Conversion in 1387, and later – in the 1st half of

the 15th c. – the most important agents in the process of Christianization of Lithuania. There is no doubt that these brooches are sacramentalia, i.e. things helping to get the God's grace and assistance.

The Franciscans' activities from the 2nd half of the 15th c. to the beginning of the 16th c. in Alytus are witnessed by leather pouches with symbolic marks. In all countries where the Franciscans established, the main task of their missionary activities was to gather people into religious brotherhoods, which made the Third Order of St. Francis. Though having no concrete data, the investigators of the Franciscans' activities did not doubt that the brotherhoods of the Third Order appeared in Lithuania right after the Conversion. To the aim of distinguishing out of the crowd, the Tertiaries had to wear clothes specified by the regula. Men had to wear modest uncolored clothes. Upper clothes and fur coats had to be without open collars, of closed cut or not cut through. Clothes had to be always laced up, not unbuttoned as of laic people, with long, not large sleeves. Women's clothes had to be cheap and simple. With the upper garment they could wear a white or black shawl, underskirt or large linen mantle without any folds. It was forbidden to wrap in silk or colored veils and smarten up in ribbons. In the Venice regula of 1228 it is said about another attribute of the Tertiaries: "They are allowed to have leather purses and belts, simply cut, sewn by not silk threads and none of other style" (Francis from Assisi, 1995, p. 170–171). The regula of the Third Order had different variations, which appeared after addition of local regulations to the text. For instance, the same place in the regula of the Polish Franciscans of the 15th c. tells that "they had to have purses and pouches made of leather..." (Brückner, 1904, p. 112–113). Furthermore, all brotherhoods of the Third Order had their symbols. E.g. at the beginning of the 16th c., the members of the St. Ann brotherhood established by the Bernardines in Vilnius wore a distinctive mark. So, the leather pouch with symbolic mark was a Tertiary's attribute. In cemeteries of the late Middle Ages dated back to the last decade of the 14th c. no leather pouches with symbolic marks were found what shows that these pouches appeared only after the Conversion of Lithuania in 1387. They came along with vigorous and large activities of the Franciscans. Unfortunately, no leather pouches with plating from the end of the 14th c. to the 1st half of the 15th c. were found in the Alytus cemetery. Here they appeared much later. In eight graves of Alytus dwellers pouches or their platings were found belonging to the later Tertiaries dated back to from the 2nd half of the 15th c. to the beginning of the 16th c. Almost as many pouches or their platings were found by chance from destroyed graves. The historical sources of that period also confirm these archaeological data about existence of a Tertiary brotherhood in Alytus. The remaining documents mention Petras Aleknavičius (Piotr Olechnowic), the governor of the Alytus manor and the Franciscan Tertiary. True, these documents are related to offerings for construction of the St. John church in

Vilnius, but in this case of importance is the fact that the Alytus governor was a Franciscan Tertiary. Petras Aleknavičius was in the capacity of Alytus governor from 1494 to 1503. So the found attributes of the Tertiaries in the Alytus cemetery show that a Franciscan brotherhood of the Third Order functioned long before construction of the church and establishment of the parish.

Another obvious feature of Christianization is a custom to put coins into graves of the dead. This custom was known in almost whole Europe and its coming coincided with the beginning of Christianization in individual countries. In the Christendom coins were put into graves as a payment to St. Peter who guarded the entry to the Heaven. The descriptions of burial customs in Prussia and Livonia found in the historiography and church visitations of the 16th c. to the 17th c. contain the data about putting coins into graves of the dead. These sources describe this custom as pagan or heathenish. After late analysis as to who described these burial customs and for what purpose, it appeared that in this way the Protestants wanted to show ceremonies of Catholic cult in the false mirror and to make a mockery of them. They were never tired to look for pagan relicts in Catholicity. The only true information about putting money into graves of the dead in Lithuania is found in "The Atlas of Towns of the World" of 1576 by George Brown. As may be seen from the text, in the very town of Vilnius, in Catholic churches, the dead were buried with money inserted to pay the gatekeeper St. Peter for admittance to the kingdom of heaven. The archaeological data from six Catholic churches of Vilnius confirm the fact mentioned in the atlas of Brown. These data enable to reject argumentation that insertion of money into graves of the dead is related with so-called pagan relicts. Such burial custom was without any doubt a Catholic custom, which appeared in Lithuania along with introduction of Christianity and which in particular spread during the period of Counterreformation.

So generalizing the comments on Christianization of the Alytus dwellers, we can with reason conclude that the material from the Alytus cemetery supplements remarkably the sources of Christianization of Lithuania.

#### INTRODUCTION TO ILLUSTRATIONS

Fig. 1. General view of the cemetery (on the left) and of the hillfort (on the right) from southwest. 1984.

Fig. 2. View of the cemetery from south. 1984.

Fig. 3. Plan of the cemetery situation: 1 – cemetery, 2 – hill-fort. 1984–1986.

Fig. 4. Rimantas Jankauskas, the anthropologist, is setting the osteological material. 1985.

Fig. 5. At the hostel of the Alytus Polytechnic where one room was allotted for storage of bones. Five times in three years the lorry with such a load went to the Laboratory of Anthropology at the Medical Department of the Vilnius University. 1985.

#### CLASSIFICATION, TYPOLOGY AND CHRONOLOGY OF FINDS

Fig. 6. GDL coins of 3d type (reverse side): 1 – grave 9, 2 – grave 71, 3 – grave 94, 4 – grave 255, 5 – grave 304, 6 – grave 500, 7–11 – grave 511, 12–13 – grave 645, 14 – grave 733, 15 – grave 782, 16 – grave 871, 17 – grave 1120, 18 – trench 11, 19 – trench 74.

Fig. 7. Multibead temporal cover from grave 58.

Fig. 8. Variants of pendants.

Fig. 9. Looped earring of 1st variety of 1st variant from grave 449.

Fig. 10. Looped earring of 2nd variety of 1st variant from grave 509.

Fig. 11. Looped earring of 2nd variant from trench 75.

Fig. 12. Looped earring of 4th variant from trench 20.

Fig. 13. Looped earring of 5th variant from grave 449.

Fig. 14. Looped earring of 6th variant from grave 734.

Fig. 15. Circular earring of 1st variant from grave 930.

Fig. 16. Circular earring of 2nd variant from grave 470.

Fig. 17. Circular earring of 3d variant from grave 861.

Fig. 18. Circular earring of 4th variant from grave 294.

Fig. 19. Circular earring of 5th variant from grave 733.

Fig. 20. Earring of 1st variant in shape of question-mark from grave 1140.

Fig. 21. Earring of 2nd variant in shape of question-mark from grave 333.

Fig. 22. Earring of 3d variant in shape of question-mark from grave 1089.

Fig. 23. Earring of 4th variant in shape of question-mark from grave 129.

Fig. 24. Earring of 5th variant in shape of question-mark from grave 9.

Fig. 25. Round cast brooch from grave 104.

Fig. 26. Round tin brooch from grave 156.

Fig. 27. Detail of woman's grave 156. On the right side of chest at the bottom there is one round tin brooch, on the left side on the top another brooch.

Fig. 28. Horseshoe-type brooch with thickened ends from grave 1065.

Fig. 29. Rosette-type septileaf brooch from grave 734.

Fig. 30. Octangular star-type brooch from grave 449.

Fig. 31. Weaved and weaving imitating rings: 1 – trench 64, 2 – trench 71.

Fig. 32. Tin ring of 1st variant with alpha-shaped ends from grave 734.

Fig. 33. Bar-type rings of 1st variant: 1 – grave 27, 2 – grave 734.

Fig. 34. Bar-type ring of 2nd variant from grave 720.

Fig. 35. Bar-type ring of 4th variant from grave 600.

Fig. 36. Bar-type ring of 6th variant from grave 734.

Fig. 37. Rings with dimps: 1 – of 1st variant from grave 686, 2 – of 2nd variant from grave 539.

Fig. 38. Signet ring of 1st group from grave 43.

Fig. 39. Signet rings of 2nd group: 1 – grave 337, 2 – grave 247, 3 – grave 840, 4 – grave 524, 5 – grave 833.

Fig. 40. Wire ring of 2nd variant from grave 761.

Fig. 41. Inlaid rings: 1 – grave 335, 2 – grave 998.

Fig. 42. Rings with symbol of joined hands: 1 – grave 314, 2 – grave 798.

Fig. 43. Individual rings: 1 – grave 104, 2 – grave 321.

Fig. 44. Ring of not clear type from grave 692.

Fig. 45. Beast's claw bound with metal from grave 734.

Fig. 46. Plating with lined small hearts from grave 526.

Fig. 47. Textile fragment attached to various artifacts: 1 – grave 74 – to tar clod, 2 – grave 85E – to GDL Sigismund Vasa's twodenarius of 1621, 3 – grave 99 – to iron buckle, 4 – grave 323 – to bar-type ring, 5 – grave 393 – to iron buckle, 6 – grave 488 – to iron buckle, 7 – grave 573 – to knife blade, 8 – grave 698 – to iron buckle, 9 – grave 929 – to iron buckle plating, 10 – grave 941 – to knife blade, 11 – grave 1027 – to iron buckle, 12 – grave 1041 – to metal artifact, 13 – grave 1049 – to knife blade, 14 – grave 1131 – to knife blade.

Cloth weaving: linen – grave 85E, 7 – grave 573, 12 – grave 1041, 13 – grave 1049, 14 – grave 1131.

Streak weaving: a) linen – 3 – grave 99, 9 – grave 929, 11 – grave 1027; b) wool – 1 – grave 74, 4 – grave 323, 5 – grave 393, 6 – grave 488, 8 – grave 698, 10 – grave 941.

Fig. 48. Small shirt clasp from grave 657.

Fig. 49. Platings for waist belt from grave 104.

Fig. 50. Child's grave 711: 1 – Alexander's denarius, 2 – iron chain ring, 3 – leather shoulder-belt with 37 small platings.

Fig. 51. Round iron buckle (1st type) from grave 506.

Fig. 52. Bronze semicircular buckle (2nd type) from grave 526.

Fig. 53. Iron semicircular or D letter-type buckles (2nd type): 1 – grave 720, 2 – grave 975, 3 – grave 672, 4 – grave 541, 5 – grave 408, 6 – grave 8.

Fig. 54. Profiled buckles (3d type): 1 – grave 355, 2 – 558, 3 – grave 1142, 4 – grave 94. 1 – bronze, 2–4 – iron.

Fig. 55. Bronze quadrangular buckles (4th type): 1 – grave 104, 2 – grave 780, 3 – grave 496, 4 – grave 163.

Fig. 56. Iron quadrangular buckles (4th type): 1 – grave 697, 2 – grave 808, 3 – grave 807, 4 – grave 545, 5 – grave 25, 6 – grave 577, 7 – grave 230, 8 – grave 603.

Fig. 57. Quadrangular chain rings: 1 – grave 940, 2 – grave 263, 3 – grave 803, 4 – grave 343, 5 – grave 675, 6 – grave 1045. 1 – bronze, 2–6 – iron.

Fig. 58. Two-piece buckle of 1st variant from grave 521.

Fig. 59. Two-piece buckle of 2nd variant from grave 32.

Fig. 60. Two-piece buckle of 3d variant from trench 3.

Fig. 61. Two-piece buckle of 4th variant from grave 998.

Fig. 62. Two-piece buckle of 5th variant from grave 30.

Fig. 63. Single two-piece buckle from grave 663.

Fig. 64. Single two-piece buckle from grave 575.

Fig. 65. Profiled iron buckle with plating from grave 1082.

Fig. 66. Quadrangular iron buckle with openwork plating from grave 64A.

Fig. 67. Bronze buckle with plating from trench 35.

Fig. 68. Two-ended iron loop from grave 7.

Fig. 69. Metal parts of decorated leather pouches: 1 –

grave 59 – leather strings decorated by spirals, 2 – grave 526 – small shells from bronze sheet, their pendants and spirals.

Fig. 70. Round plating with five small sprouts and symbol of lion from grave 71.

Fig. 71. Rosette-type plating with leather fragment from grave 149.

Fig. 72. Rectangular and circular platings with four small sprouts, the lower broken line of which on the left side ends by arched question-mark: 1 – grave 71, 2 – grave 830.

Fig. 73. Small platings for fastening of lapel borders: 1 – of 1st type from grave 929, 2 – of 2nd type from grave 710.

Fig. 74. Triangular plating for lapel corner from grave 462.

Fig. 75. Plating for lapel corner from rounded plate from grave 710.

Fig. 76. Bone stylo from grave 269.

Fig. 77. Leather sheath for waxed plate in situ in grave 263.

Fig. 78. Stylo with bronze point from grave 515.

Fig. 79. Small platings of 1st type in shape of cross with small loop: 1 – of 1st variant from grave 393, 2 – of 2nd variant from grave 295.

Fig. 80. Small plating of 2nd variant of 2nd type in shape of cross with small loop from grave 149.

Fig. 81. Iron looped plating for hanging with threaded chain ring from grave 334.

Fig. 82. Leather sheath from grave 528.

Fig. 83. Detail of grave 59: a) knife, b) leather sheath for stylo, c) decorated leather pouch.

Fig. 84. Scribe's small knife-scalpel from grave 670.

Fig. 85. Spearheads: 1 – grave 780, 2 – trench 81.

Fig. 86. Axe from grave 515.

Fig. 87. Fingertip from grave 809.

Fig. 88. Knife sharpener from grave 288.

Fig. 89. Mount knives: 1 – grave 698, 2 – grave 515, 3 – grave 795, 4 – trench 75, 5 – grave 1039, 6 – grave 257, 7 – grave 409, 8 – grave 661, 9 – grave 577, 10 – grave 628, 11 – trench 3, 12 – trench 27, grave 976, trench 11.

Fig. 90. Knives with scales: 1 – of 1st variant from grave 483, 2 – of 2nd variant – from grave 692, 3 – of 3d variant – from grave 68, 4 – of 4th variant – from grave 336.

Fig. 91. Iron keys: 1 – grave 35, 2) grave 85.

Fig. 92. Striker of 1st variant of 1st type from grave 1027.

Fig. 93. Striker from 2nd variant of 1st type from grave 230.

Fig. 94. Striker of 1st variant of 2nd type from grave 475.

Fig. 95. Striker of 2nd variant of 2nd type from grave 411.

Fig. 96. Small spindle from grave 1120.

#### BURIAL MANNER

Fig. 97. Schematic plan of grave position in the cemetery.

Fig. 98. Grave 84 of two persons: on the right – man, on the left – woman.

Fig. 99. Detail of grave 84.

Fig. 100. Reconstruction of common grave consisting of woman, three children and two teenagers.



UDK 903/904(474.5)  
Sv32

**Svetikas, Eugenijus**

Sv32 Alytaus kapinynas: christianizacijos šaltiniai:  
[archeologijos mokslo leidinys] Eugenijus Svetikas -  
Vilnius: Diemedis, 2003. - 444 p.: iliustr.  
Santr. angl. - Bibliogr.: 417-435 p.  
ISBN 9986-23-112-4

Monografija „Alytaus kapinynas: christianizacijos šaltiniai“ paruošta pagal Europos archeologijoje priimtą šveicau archeologo Žano Polio Gardeno archeologijos teoriją. Joje yra dvi pagrindinės dalys. Vieną dalį sudaro autoriaus analitiniai tyrinėjimai ir jų sintezė (įvadas; radinių klasifikavimas, tipologija ir chronologija; laidosena; alytiškių christianizacija XIV a. pabaigoje – XVII a.). Kitą dalį sudaro autoriaus paruoštas archeologijos šaltinis – Alytaus kapinyno kasinėjimų medžiaga (kapų aprašai su grafinėmis iliustracijomis; radinių katalogas; radinių nuotraukų lentelės). Pagrindinis monografijos tikslas – parodyti archeologijos duomenų reikšmę tyrinėjant Lietuvos christianizacijos procesą.

Monografija turėtų būti naudinga ne tik archeologams, bet ir istorikams, menotyrininkams, kultūrologams, religijotyrininkams bei kitiems, besidomintiems Lietuvos istorija. Kai kurios monografijos dalys gali būti mokymo priemonė universitetų studentams.

UDK 903/904(474.5)

Lietuvos istorijos institutas

Eugenijus Svetikas

**ALYTAUS KAPINYNAS:  
CHRISTIANIZACIJOS ŠALTINIAI**

Monografija

Leidyklos vyr. redaktorius Danas Kaukėnas  
Redaktorė Dovilė Svetikienė  
Dizainerės Lina Klasinskaitė  
Nijolė Vaitekoniene  
Dailininkai Tomas Tamkvaitis  
Audrius Žalakevičius  
Vertėja į anglų k. Marija Valienė

**Viršelio 1-ajame p.:** M. K. Čiurlionio „Laidotuvių simfonijos“. VI pav. *Repr. iš Nacionalinio M. K. Čiurlionio muziejaus fondų.*

**Viršelio 4-ajame p.:** Knygos autorius. *Olgos Posuškovos nuotr.*

ISBN 9986-23-112-4

**Leidėjas:**

**DIEMEDŽIO leidykla** (neperiodinės spaudos redakcija). Vyr. redaktorius Danas Kaukėnas.  
Tel. 2 73 53 44, 8 686 5 11 00, faks. 2 73 19 00. Pasirašyta spaudai 2003 12 08. 55,5 sp. lanko.  
Tiražas 520 egz. Spausdino AB „Spindulys“, Gedimino g. 10, 3000 Kaunas.  
Užsakymo Nr. 3.934. Kaina sutartinė.





1957 m. gimęs, buvęs Alytaus muziejininkas, mokytojas, vėliau Lietuvos istorijos instituto Vilniuje mokslo darbuotojas Eugenijus Svetikas, ištyrinėjęs didžiausią iki šiol žinomą XIV–XVII a. miesto kapinyną Lietuvoje, šioje knygoje pagal labai gausią medžiagą atskleidžia to meto Lietuvos gyventojų pasaulėžiūrą įsigalint krikščionybei, kartu paneigdamas dar gajų požiūrį į lietuvius kaip atsilikusius ir užkietėjusius pagonis.

Laidosena ir įkapės, apžvelgiamos šioje knygoje, parodo ne tik socialinę to meto gyventojų padėtį, bet ir visos krikščioniškosios bendruomenės rūpestį

palydint savo narį į Aną pasaulį. Į kapą buvo įdedama ne tik įvairių daiktų su simboliniais ženklais, pagal kuriuos Aname pasaulyje galima būtų atpažinti ateinančią krikščionį, bet, be kita ko, ir laiškų Šventajam Petriui, parašytų ant vaškuotųjų lentelių. Tai, be to, rodo buvus nemažai raštingų žmonių – gal tretininkų, gal vienuolių. Knygoje aprašyti pačių tretininkų kapai su paženklintais kapšeliais ir rašikliais-stiliais, kartu išskyla archeologų dar niekad nenagrinėtas pranciškonų pasauliečių – Trečiojo ordino – vaidmuo. Autorius stengiasi atskleisti įvairių papuošalų – auskarų, žiedų, segių – simbolinę prasmę ir kilmę, parodyti jų ryšius su tolimais krikščionybės šaltiniais Bizantijoje ir Šventojoje Romos imperijoje. Kiekvienas kapinyno radinys ne tik išsamiai, kruopščiai aprašomas, bet ir paaiškinamas kaip to meto pasaulėžiūros bei visuomenės sandaros atspindys. Žinoma, kartu atsiskleidžia ir universaliosios krikščionybės laidojimo papročiai.

Taigi ši monografija bus įdomi ne tik specialistams archeologams ar istorikams, kurie joje ras naują požiūrį į šį laikotarpį, bet ir kiekvienam istorijos mylėtojui.