

B. TAUTAVIČIENĖ

III–XVI a.
SIDABRINIAI
IR SIDABRU
PUOŠTI DIRBINIAI

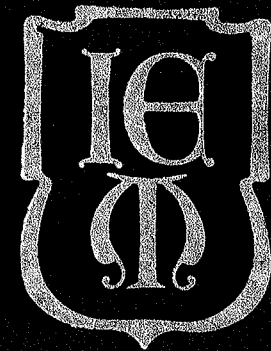

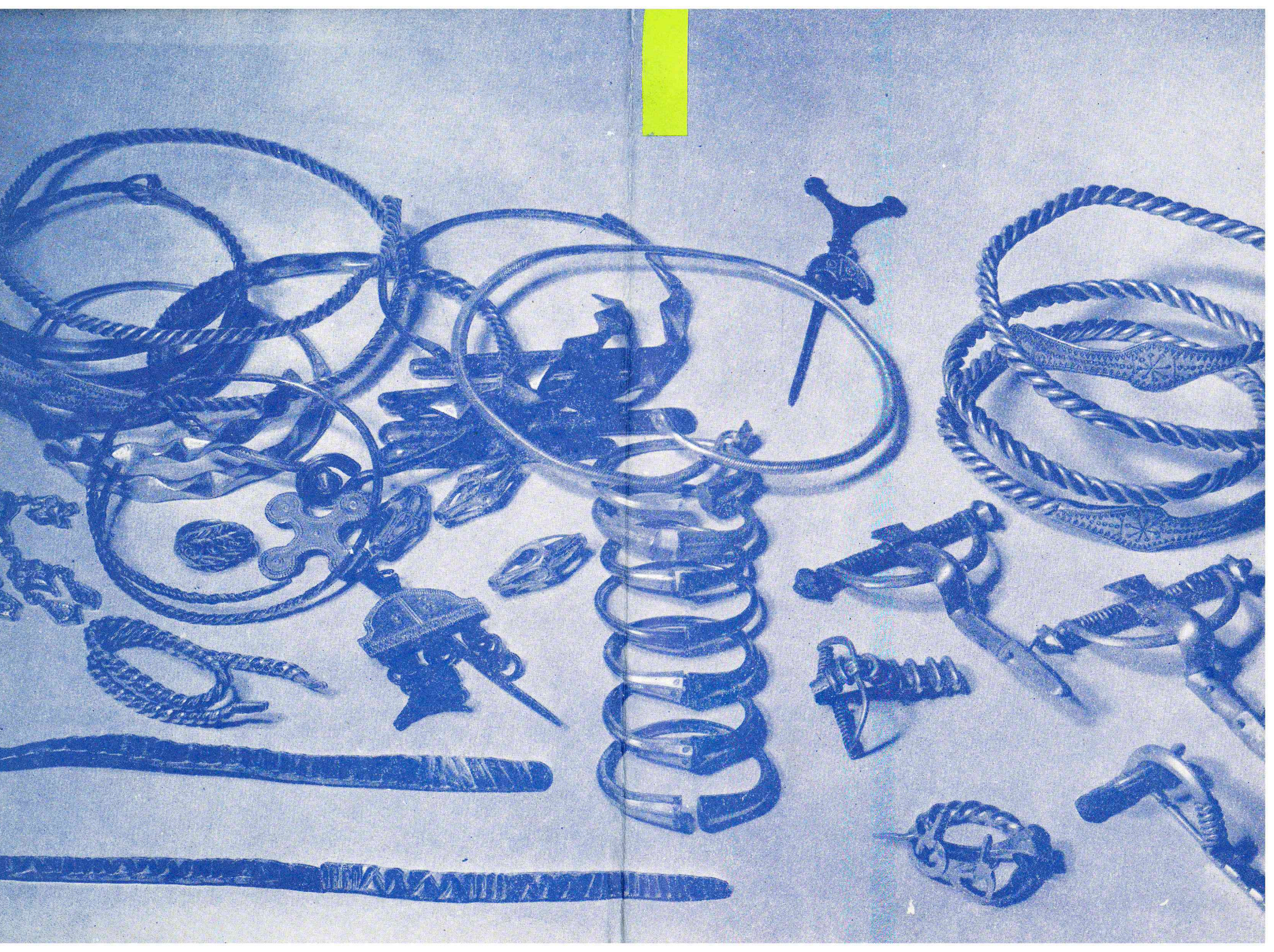

B. TAUTAVIČIENĖ

III – XVI a.
SIDABRINIAI IR SIDABRU
PUOŠTI DIRBINIAI

KATALOGAS

Lietuvos TSR istorijos ir etnografijos muziejus
Vilnius 1981

Atsakinga redaktorė A. JANKEVIČIENĖ
Nuotraukos K. VAINORO
Dailininkas V. JUCYS

Б. Таугавичене

Серебряные и украшенные серебром изделия III—XVI вв.

Каталог (На литовском языке)

Издание Музея истории и этнографии Лит. ССР.

Вильнюс, Врублевского, 1.

В. Тавтовиченė

III—XVI a. sidabriniai ir sidabru puošti dirbiniai

Katalogas

Lietuvos TSR Istorijos ir etnografijos muziejaus leidinys, Vilnius, Vrublevskio 1

Kaina 2,70 rb

Spaudė „Vaizdo“ sp. Vilniuje,

Strazdelio 1. LV 08148. Tir. 1000. Užs. 690

● Į V A D A S

II tūkstantmetyje pr. m. e. baltų gentys pradėjo naudoti metalą — bronzą. Iš jo gamino ne tik dalį darbo įrankių bei ginklų, bet ir papuošalų. Nuo I m. e. a. antrosios pusės buvo gaminama ir nešiojama daug žalvarinių papuošalų (apgalvių, antsmilkinių, antkaklių, kaklo apvarų iš įvijų ir kabučiu, segių, smeigtukų, grandinėlių, apyrankių, žiedų). Ypač daug metalinių papuošalų I m. e. tūkstantmečio antroje pusėje bei II tūkstantmečio pradžioje nešiojo kuršių, žemaičių, skalvių ir žiemgalių gentys. Protos nešioti žalvarinius papuošalus ėmė nykti XIII a. ir beveik visai išnyko XVI a. (išliko beveik išimtinai tik žiedai).

II—III a. šalia gausybės įvairių žalvarinių papuošalų pradėti naudoti ir pavieniai sidabriniai ar sidabruoti papuošalai. Nuo V—VI a. žalvarinių papuošalų paviršiaus dalis kartais buvo padengiama plonyte sidabro plokštele. Taip ypač mėgta puošti žalvarines seges ir smeigtukų galvutes. Nuo I m. e. tūkstantmečio vidurio sidabru buvo puošiami ir įvairūs kiti buitiniai daiktai (geriamieji ragai, kalavijų rankenos ir makštys, o nuo X a.— ir žirgo apranga).

Sidabriniai ir sidabru puoštieji daiktai randami turtingesnių asmenų kapuose ir lobiuose, rečiau — piliakalniuose bei gyvenvietėse. Dažniausia jie yra rūpestingiau pagaminti, daugiau ornamentuoti negu tokie pat žalvariniai daiktai. Todėl sidabriniais ir sidabru puoštaisiais dirbiniais archeologai domisi nuo seno, juos naudoja amatų, prekybos, socialinių santykių raidos ir kitų klausimų tyrimui. Taigi, jie yra svarbus šaltinis daugelio II—XIII a. istorijos klausimų aiškinimui. Iš Lietuvos TSR teritorijos suregistruota apie 550 tokių II—XIII a. radinių, nemaža jų dalis paskelbta¹.

Lietuvos TSR istorijos ir etnografijos muziejaus archeologijos skyriuje — stambiausioje Lietuvos archeologinės medžiagos saugykloje sukaupta nemaža dalis šių daiktų (apie 200 sidabrinų ir apie 100 sidabru puoštų) iš II—XVI a. laikotarpio.

Vyrauja papuošalai, rasti Lietuvos pajūryje, Žemaitijoje bei šiaurinėje Lietuvos TSR dalyje, kur dėka to meto prekybos kelių Baltija ir Dauguvos upe, matyti, daugiau pateko sidabro, daugiau gaminta ir nešiota sidabrinų papuošalų. Be to, šioje teritorijoje

¹ Vaitkunskienė L. Sidabro dirbinių tyrinėjimų apžvalga. Sidabro dirbiniai.— Kn.: Lietuvių materialinė kultūra IX—XIII amžiuje. V., 1978, t. 1, p. 90—91, 100—109.—Darbe nurodyta ir visa svarbesnė literatūra šiuo klausimu.

mirusieji ilgiau laidoti nedeginti, o kartais ir sudegintiems mirusiesiems į kapą buvo dedami nedeginti daiktai. Todėl čia sidabrinių ir sidabru puoštų daiktų išliko daugiau (pvz., iš Palangos senkapio į muziejų pateko daugiau kaip 40 tokių papuošalų, iš Stragnų — beveik 40, iš Jauneikių — 25, iš Plinkaigalio — 24, iš Pašušvio — apie 20).

Tuo tarpu rytinėje Lietuvos dalyje nuo VI a. įsivyravus mirusiųjų deginimo papročiu, metalinės įkapės į kapą patekdavo deformuotos ar susilydžiusios. Todėl iš rytinės Lietuvos archeologinių paminklų sidabrinių daiktų muziejuje sukaupta nedaug.

Sidabriniai dirbiniai yra pagaminti iš įvairios kokybės sidabro. Dauguma jų yra neblogai išlikę. Tuo tarpu plonyte sidabro plokštele padengtieji daiktai dažniau yra smarkiai nukentėję dar žemėje, o dalis sugedo ir dešimtmečiais gulėdami nekonservuoti muziejų rinkiniuose. Juos puošusi plonytė ornamentuota plokštelė dažnai yra sunykusi, sutrupėjusi. Kartais lieka neaišku, ar daiktas buvo padengtas sidabrine ar žalvarine plokštele. Kataloge pateikti duomenys tik apie neabejotinai sidabro plokštele puoštusius dirbinius.

Kataloge pirmiausia pateikiami duomenys apie muziejaus archeologijos skyriuje saugomus Lietuvos TSR teritorijoje rastus sidabrinius ir sidabru puoštusius dirbinius. Pagal dabar priimtą periodizaciją medžiaga suskirstyta į 3 skyrius: 1) III—IX a., 2) X—XIII a. ir 3) XIV—XVI a. Kiekviename skyriuje duomenys apie papuošalus pateikiami pradedant galvos ir kaklo papuošalais ir baigiant žiedais. Po to seka kita būtina medžiaga. Kataloge nurodomas daikto pavadinimas, dydis, chronologija, radimo vieta arba paminklas, iš kurio eksponatas pateko į muziejų, taip pat inventoriaus numeris. Pridedamos geriau išlikusių dirbinių nuotraukos (jų numeris nurodytas skliausteliuose šalia aprašo numerio). Kad lengviau būtų surasti nuotraukoje matomo eksponato aprašą, iliustracijų sąrašė prie jos numerio skliaustuose nurodomas aprašo numeris. Siekiant autentiškumo, atsisakyta daiktų piešinių ir jų rekonstrukcijų.

XIX a. viduryje ir antroje pusėje bei XX a. pradžioje Vilniaus Senienų muziejuje kaupėsi medžiaga ir iš Baltarusijos TSR teritorijos, o pavieniai radiniai pateko net iš tolimesnių rajonų. Ją papildė 1933—1939 m. Vilniaus universiteto Archeologijos muziejaus tyrinėtojų vakarinių Baltarusijos TSR rajonų pilkapių radiniai. Tarp visų šių radinių yra apie 150 sidabrinių papuošalų. Jie pateikiami atskirame skyriuje. Kadangi vyrauja XI—XV a. radiniai, jie nebeskirstomi į smulkesnius chronologinius poskyrius. Dalies jų radimo vieta liko tiksliai neišaiškinta, nenustatyta taip pat dabartinė jų administracinė padėtis.

Trečiajame skyrelyje pateikti analogiški radiniai iš Rusijos TFSR, Ukrainos TSR bei Lenkijos Liaudies Respublikos (buv. Bielsko apskritis), taip pat iš kelių vietovių (Bacykov, Krupiščia), kurių administracinė padėtis neišaiškinta.

● I. LIETUVOS TSR

III—IX a.

1(1, 1a). Apgalvis iš 10 stačiakampių su 3 skersinėmis skylutėmis plokštelių ir įvijelių. Plokštelės padengtos sidabro plokštelėmis, puoštomis smulkių taškučių eilutėmis ir tarp jų vertikaliomis eilutėmis įspaustų akučių. Plokštelių dydis 4,3×5,3×0,4 cm, įvijelių ilgis 1,7 cm. Žalvaris, dengtas sidabro plokštele. VIII a. Jauneikiai, Joniškio raj., kapas 349. AR 537 : 714

2. Apgalvio plokštelė, stačiakampė, su 3 skersinėmis skylutėmis, padengta sidabro plokštele, puošta 4 vertikaliomis įspaustų taškučių eilutėmis ir tarp jų 3 akučių eilėmis. Dydis 4,6×5,6×0,4 cm. Žalvaris, dengtas sidabro plokštele. VII a. Jauneikiai, Joniškio raj., kapas 384. AR 537 : 791

3. Apgalvio 5 kabučių — širdelės formos skardelių fragmentai. Viršutiniame krašte turėjo ašeles, puošti pakraščiu einančiu iškiliumi ranteliu ir 2 įspaustomis stačiu kampu susikertančiomis juostelėmis bei rozete plokštelės centre. Ilgis 4—4,5 cm, plotis 3—3,5 cm. Sidabras. VIII a. Jurgaičiai, Šilutės raj., kapas 7. AR 406 : 56

4(2, 2a). Antkaklė dėželinė, viela apvyniotais lankelio šonais, su 2 dėžutėmis, puoštomis rantytomis žiedeliais ir mėlyno stiklo akute centre. Skersmuo 16 cm. Sidabras. IV a. Stragnai, Klaipėdos raj. AR 38 : 1169

5(3). Antkaklė dėželinė, viela apvyniotais šonais, dėžutė puošta 2 koncentriniais rantytomis žiedeliais ir tarp jų 8 smulkiomis rozetelėmis. Skersmuo 14 cm, dėžutės skersmuo 2,1 cm. Sidabras. III—IV a. Noruišiai, Kelmės raj., kapas 1

6. Antkaklė, storesniais viela apvyniotais šonais, su kilpele ir kabliuku galuose. Kilpelė sutrūkusi. Skersmuo 15 cm. Sidabras. IV—V a. Stragnai, Klaipėdos raj. AR 38 : 309

7—10. Keturių antkaklių, storėjančiais viela apvyniotais šonais, su kilpele ir kabliuku galuose dalys. Sidabras. IV—V a. Stragnai, Klaipėdos raj. AR 38 : 1049, 1084, 1171, 1172

11(4). Antkaklė su rakto skylutės formos kilpele ir kabliuku galuose. Lankelis suktas, iš taškučių sudarytais brūkšneliais puoštomis plokštelėmis galuose. Skersmuo 15,5 cm. Sidabras. V a. Stragnai, Klaipėdos raj. AR 38 : 310

12(5). Antkaklė apvaliu lankeliu, plonėjančiais galais, kurie užlenkti ir apvynioti apie lankelį, galuose kabliukas ir kilpelė. Skersmuo 14,8 cm, lankelio storis ties viduriu 0,5 cm. Sidabras. V a. Plinkaigalis, Kėdainių raj., kapas 50

- 13(6). Antkaklė suktu lankeliu, plonėjančiais galais, kurie užlenkti ir apvynioti apie lankelį, galuose kabliukas ir kilpelė. Skersmuo 18,5 cm, lankelio storis 0,7 cm. Sidabras. V a.
Pašušvys, Kėdainių raj. EM 5 : 223
- 14(7). Antkaklė suktu, priekyje dvigubu lankeliu, su kilpele ir kabliuku. Užpakalinė lankelio dalis apvalaus skersinio pjūvio. Skersmuo 10,5—11 cm, lankelio storis 0,4 cm. Sidabras. V a.
Plinkaigalis, Kėdainių raj., kapas 44
- 15(8). Antkaklė suktu, priekyje dvigubu lankeliu, su kilpele ir kabliuku. Užpakalinė lankelio dalis apvalaus skersinio pjūvio. Skersmuo 11 cm, lankelio storis 0,4 cm. Sidabras. V a.
Pašušvys, Kėdainių raj. EM 5 : 231
- 16(9). Antkaklė suktu lankeliu, galai išploti į ilgas plokšteles, su skylute ir kabliuku galuose. Plokštelių pakraščiai puošti įmuštų įkartelių eile. Skersmuo 18,8 cm, lankelio storis 0,4 cm. Sidabras. V—VI a. pr.
Taurapilis, Utenos raj., pilkapis Nr. 6. AR 540 : 41
- 17(10). Antkaklė suktu lankeliu, išplotais į ilgas plokšteles galais, kurių viena su skylute, kita su kabliuku. Plokštelės puoštos skersinių griovelių poromis. Skersmuo 11,2—13,5 cm, lankelio storis 0,4 cm. Sidabras. V—VI a.
Plinkaigalis, Kėdainių raj.
18. Antkaklė suktu lankeliu, išplotais į pailgas plokšteles galais, su skylute ir kabliuku. Plokštelės puoštos dviem lygiagrečiais vingiuotais grioveliais. Skersmuo 14,5—15,7 cm. Sidabras. V—VI a.
Plinkaigalis, Kėdainių raj., kapas 54
- 19(11). Antkaklė dvigubu trikampio pjūvio lankeliu, kurio galiukai ploni, suvyti ir baigiasi dviguba kilpele ir dviem kabliukais. Skersmuo 14,3 cm. Sidabras. VI—VII a.
Pašušvys, Kėdainių raj. EM 5 : 232
- 20(12). Antkaklė apvaliu, plonėjančiais galais lankeliu, su kilpele ir kabliuku. Skersmuo 13,6 cm, lankelio storis 0,55 cm. Sidabras. V—VI a.
Pašušvys, Kėdainių raj. EM 5 : 264
- 21(13). Antkaklė suktu, plonėjančiais galais lankeliu, su kilpele ir kabliuku. Skersmuo 15 cm, lankelio storis 0,5 cm. Sidabras. VI—VII a.
Pašušvys, Kėdainių raj. EM 5 : 229
22. Antkaklė suktu, plonėjančiais galais lankeliu, vienas galas baigiasi kabliuku, kitas nulaužtas. Skersmuo 13,6 cm, lankelio storis 0,45 cm. Sidabras. VI—VII a.
Pašušvys, Kėdainių raj. EM 5 : 230
23. Antkaklė suktu, plonėjančiais galais lankeliu, vienas galas baigiasi kilpele, antrasis neišlikęs. Antkaklė sulūžusi. Sidabras. V—VI a.
Plinkaigalis, Kėdainių raj., kapas 21
24. Antkaklė suktu lankeliu, plonėjančiais atlenktais ir apie lankelį apvyniotais galais, kurių vienas baigiasi kilpele, o antrasis dvigubos vielos kabliuku. Skersmuo 13—13,6 cm. Sidabras. V a.
Plinkaigalis, Kėdainių raj., kapas 37
- 25(14). Antkaklė suktu lankeliu, plonėjančiais galais, su kabliuku ir kilpele. Skersmuo 12,8 cm, lankelio storis 0,7 cm. Sidabras. VI—VII a.
Jauneikiai, Joniškio raj., kapas 376. AR 537 : 781
26. Antkaklė suktu, plonėjančiais galais lankeliu, vienas galas baigiasi kabliuku, kitas nulaužtas. Antkaklė perlūžusi. Skersmuo 16,8 cm, lankelio storis 0,85 cm. Sidabras. VI—VII a.
Jauneikiai, Joniškio raj., kapas 390. AR 537 : 809
- 27(15). Antkaklė suktu lankeliu, nežymiai plonėjančiais galais, kurių vienas baigiasi kabliuku, antrasis neišlikęs. Lankelio galai puošti pailgų duobučių-įkartelių eilutėmis. Antkaklė deformuota. Sidabras. VI—VII a.
Jauneikiai, Joniškio raj., kapas 464. AR 537 : 1018
- 28(16). Antkaklė suktu lankeliu, plonėjančiais keturkampio pjūvio galais, kurie baigiasi stambia kilpele ir grybo formos kabliuku. Lankelio galai puošti išilginiu zigzaginiu grioveliu. Skersmuo 17,3 cm. Sidabras. VIII a.
Kyburiai, Pasvalio raj., kapas 1. AR 522 : 7
- 29(17). Antkaklė ruplėtais užkeistais galais, vidurinė lankelio dalis plona, apvali. Skersmuo 12,5 cm. Sidabras. VI a.
Šarkai, Šilalės raj., kapas 8. AR 528 : 12
- 30(18). Antkaklė ruplėtais užkeistais galais, vidurinė lankelio dalis plona, apvali. Lankelio šonai puošti skersinių įkartelių eilutėmis. Skersmuo 14,5 cm. Sidabras. VI a.
Plinkaigalis, Kėdainių raj., kapas 180
- 31(19). Antkaklė ruplėtais užkeistais galais, vidurinė lankelio dalis plona, apvali. Skersmuo 14—15 cm. Sidabras. VI a.
Plinkaigalis, Kėdainių raj., kapas 2
- 32(20). Antkaklė pergniaužtiniais užkeistais galais, vidurinė lankelio dalis plona, apvali, galai pritvirtinti vinutėmis. Skersmuo 17 cm, galų plotis 1,9 cm. Sidabras. VII a.
Pašušvys, Kėdainių raj. EM 5 : 221
33. Antkaklės ruplėtais užkeistais galais fragmentai — galai. Galų plotis — 0,8 cm. Sidabras. VI a.
Pašušvys, Kėdainių raj. EM 5 : 222
34. Antkaklės pergniaužtiniais galais pusė. Skersmuo apie 13 cm. Sidabras. VI—VII a.
Gobulai, Panevėžio raj. AR 479 : 5
- 35(21). Antkaklės pergniaužtiniais užkeistais galais pusė. Galo plotis 2,5 cm. Sidabras. VII a.
Jauneikiai, Joniškio raj., kapas 422. AR 537 : 887
36. Antkaklė užkeistais, storėjančiais, apvalaus skersinio pjūvio galais, kurie puošti skersiniais ranteliais ir trikampiškais. Deformuota. Ilgis 50 cm, galų storis 0,7 cm. Sidabras. VI a.
Šarkai, Šilalės raj. AR 528 : 118
- 37(22). Antkaklė užkeistais storėjančiais, apvalaus skersinio pjūvio galais, kurie puošti skersinių rantelių grupėmis. Skersmuo 14 cm, galų storis 0,7 cm. Sidabras. VI a.
Jauneikiai, Joniškio raj., kapas 4. AR 537 : 15

38(23). Antkaklės užkeistais, storėjančiais, apvalaus skersinio pjūvio galais pusė. Galas ir sustorėjimo pradžia puošti skersinių rantelių grupėmis ir iš smulkių duobučių sudaryta zigzagine linija. Storis 1,6 cm. Sidabras. VI—VII a.
Rudiškiai, Joniškio raj. AR 482 : 16

39(24). Antkaklė balnelinė, užkeistais galais, įstrižais grioveliais puoštu lankeliu. Balnelis nežymiai išgaubtas. Skersmuo 15 cm. Sidabras. VIII a.
Jauneikiai, Joniškio raj., kapas 28. AR 537 : 55

40. Antkaklė, vyta iš trijų apvalių vietų, nežymiai plonėjančiais galais, kurių galiukai nulaužti. Skersmuo 20,6—21,6 cm, lankelio storis 0,9 cm. Sidabras. IX a.
Radimo vieta nežinoma. AR 384 : 1078

41. Antkaklė rombinio pjūvio lankeliu, plonėjančiais suktais galais, sulūžusi. Vienas galas baigiasi kabliuku su plačia kepurėle. Skersmuo apie 22 cm, storis 1,2 cm. Sidabras. VIII—IX a.
Radimo vieta nežinoma. AR 384 : 1080

42(25). Segė lankinė, trikampe lenkta kojele, įvijos galuose daugiakampės buoželės, kurių išlikusi tik viena. Kojelės kraštai puošti įmuštų duobučių eilute, galas — dviem lygiagrečiais grioveliais, o lankelio galas ties įvija — dviem skersinių griovelių poromis. Segės ilgis 5,15 cm, įvijos ilgis 4,87 cm. Sidabras. V—VI a.

Plinkaigalis, Kėdainių raj., kapas 114

43. Segė lankinė, trikampe lenkta kojele, įvijos galuose pusrutulio formos buoželės, kurių išlikusi tik viena. Įvijos lankelis apvalus, puoštas smulkiais skersiniais ranteliais. Ilgis 6 cm, įvijos ilgis 3,9 cm. Sidabras. VI a.
Plinkaigalis, Kėdainių raj., kapas 54

44(26). Segė lankinė, trikampe lenkta kojele, įvijos galuose buoželių nėra. Kojelės pakraščiai puošti zigzaginiu grioveliu. Ilgis 7,3 cm, įvijos ilgis 2,5 cm. Sidabras. V—VI a. pr.

Riklikai, Anykščių raj., pilkapis 4, kapas A. AR 499 : 14

45(27). Segė lankinė, lenkta kojele, viename įvijos gale išlikusi daugiakampė buoželė. Lankelis daugiakampio pjūvio, kojelė plokščio keturkampio pjūvio, puošta skersinių rantelių poromis. Ilgis 9,3 cm, įvijos ilgis 5,7 cm. Sidabras. V—VI a.

Plinkaigalis, Kėdainių raj., kapas 61

46(28). Segė lankinė, lenkta kojele, įvijos galuose mažos pusrutulio formos buoželės, įvijos lankelis daugiakampio pjūvio. Segės lankelis virš įvijos prie kojelės puoštas smulkių duobučių eilutėmis. Segės ilgis 8,5 cm, įvijos ilgis 7,7 cm. Sidabras. V—VI a.

Šarkai, Šilalės raj. AR 528 : 122

47(29). Segė lankinė, lenkta kojele iš plonos juostelės, viename įvijos gale išliko statinaitės formos buoželė. Kojelės pakraščiai puošti zigzaginiu grioveliu. Ilgis 10,6 cm, įvijos ilgis 7,8 cm. Sidabras. VIII a.

Laukininkai (Polianki), Vilniaus raj. AR 152 : 1

48. Segės lankinės, lenkta kojele dalis — daugiakampio skersinio pjūvio lankelis ir plokščia kojelė, puošta įspaustomis susikertančiomis linijomis. Ilgis 8,7 cm. Sidabras. VI—VII a.

Pašušvys, Kėdainių raj. EM 5 : 201

49. Segė lankinė, lenkta kojele, įvijos lankelis suktas. Sulūžusi. Ilgis 8,7 cm, įvijos ilgis 7,1 cm. Sidabras. VI—VII a.

Stragnai, Klaipėdos raj. AR 38 : 1048

50(30). Segė lankinė, žvaigždine kojele, lankelis ir kojelės dalis pusapvalio pjūvio, puošta skersiniais ranteliais. Ant segės lankelio vidurio keturkampis plotelis padengtas plona sidabro plokštele, papuošta pakraščiais įmuštų trikampėlių ir smulkių akučių juostele. Kojelės galo žvaigždutė padengta sidabro plokštele, puošta centre akute — saulute, o viršutinis kraštas — dviguba akučių ir trikampėlių eile. Ilgis 9,1 cm, įvijos ilgis 3,2 cm. Žalvaris, dengtas sidabro plokštele. V a.

Sauginiai, Šiaulių raj., kapas 24. AR 507 : 33

51(31). Segė lankinė, ilgakojė, lieta užkaba. Įvijos lankelis apvalaus pjūvio, įvijos galuose pusrutulio formos buoželės. Lankelis ir kojelė trikampio skersinio pjūvio, puošta reljefiniu ornamentu, sudarytu iš skersinių rantelių grupių ir tarp jų horizontalios S figūros; kojelės galą puošia stilizuota gyvulio galvutė. Ilgis 7 cm, įvijos ilgis 5,2 cm. Sidabras, paauskuota. VI a.

Plinkaigalis, Kėdainių raj., kapas 107

52(32). Segė vabzdžio-cikados formos, puošta skersiniais grioveliais prie galvutės ir taškučių eilute tarp sparnelių ir uodegos. Adata, buvusi geležinė, neišliko. Segės ilgis 4,2 cm, plotis 1,6 cm. Sidabras. V a.

Sauginiai, Šiaulių raj. AR 507 : 60

53(33). Segė lankinė su dviem plokštelėmis. Pirmoji 7 cm ilgio ir 4 cm pločio dengė dvigubą įviją; plokštelės kraštus puošia 7 mažos buoželės. Antroji plokštelė 13,5 cm ilgio ir 3 cm pločio dengia kojele. Jas abi puošė prie segės lankelio uždėti ornamentuoti lapeliai, kurių apatinis nukritęs, viršutinio išliko tik dalis. Plokštelės sidabrinės, įvijos ir adata geležinės, lankelis ir užkaba — žalvariniai. VI a.

Plinkaigalis, Kėdainių raj., kapas 144

54(34). Segė lankinė, skliutakojė. Įvijos lankelis ruplėtas, išlikusi viena įvijos buoželė dvigubo žiedo formos. Segės lankelis keturkampio skersinio pjūvio. Kojelė prie lankelio ir gale puošta iš taškučių sudaryta zigzagine linija ir skersiniais grioveliais. Ilgis 7,3 cm, įvijos ilgis 7,4 cm. Sidabras. VII a.

Linksmučiai, Pakruojo raj., kapas 81. AR 31 : 235

55. Segė lankinė, skliutakojė. Įvijos lankelis ruplėtas, kojelė puošta zigzaginiu grioveliu. Sulūžusi. Ilgis 10,2 cm, įvijos ilgis 9,9 cm. Sidabras. VII a.

Kiauleikiai, Kretingos raj., kapas 2. EM 4 : 175

56(35). Segė lankinė, pelėdinė. Įvijos lankelis platus, trikampio skersinio pjūvio, segės lankelis pusiauapvalio pjūvio, puoštas skersinių griovelių grupėmis. Įviją dengianti pusemenulio formos plokštelė ir trikampės formos įlenktais kraštais kojelė dengta sidabro plokštele, ornamentuota smulkių iškilų taškučių linijomis ir akučių poromis. Ilgis 10,5 cm, plotis 5,1 cm. Žalvaris, dengtas sidabro plokštele. VII a.

Jauneikiai, Joniškio raj., kapas 422. AR 537 : 888

57(36). Segė lankinė, pelėdinė, plačiu įvijos lankeliu, su dvigubo kūgio formos buoželėmis įvijos galuose, pusapvaliu lankeliu, puoštu skersiniais grioveliais, pusemenulio formos plokštele virš įvijos ir trikampe įlenktais kraštais kojele. Kojelė ir plokštelė virš įvijos dengtos sidabru, ornamentuota iš taškučių sudarytomis linijomis, juostelėmis ir kryželiais bei akučių poromis. Ilgis 11,4 cm, įvijos ilgis 8,4 cm. Žalvaris, dengtas sidabru. VII a.

Jauneikiai, Joniškio raj., kapas 443. AR 537 : 968

- 58(38).** Segė lankinė, žieduotoji. Lankelis ir kojėlė daugiakampio pjūvio, puošta keturiomis poromis rautytų žiedelių. Įvijos galuose buoželių nėra. Ilgis 6,2 cm, įvijos ilgis 4,5 cm. Sidabras. V a.
Riklikai, Anykščių raj., pilkapis Nr. 11, kapas B. AR 499 : 72
- 59(37).** Segė lankinė, žieduotoji. Lankelis ir kojėlė daugiakampio pjūvio, puošta keturiomis poromis rautytų žiedelių ir tarp jų įdėta sietelio raštu puošta plokštele, o lankelio galas prie įvijos — duobučių eilutėmis. Įvijos galuose uždėti rautyti žiedeliai. Ilgis 10,5 cm, įvijos ilgis 11,3 cm. Sidabras. V—VI a.
Plinkaigalis, Kėdainių raj., kapas 50
- 60(39).** Segė lankinė, žieduotoji. Įvijos lankelis suktas, viename gale išlikusi dvigubo rautyto žiedelio formos buoželė. Segės lankelis ir kojėlė daugiakampio pjūvio, puošta keturiomis poromis rautytų žiedelių ir sietelinu raštu ornamentuota plokštele tarp jų. Ilgis 8,7 cm, įvijos ilgis 8,9 cm. Sidabras. VI a. Segė dviguba, 57 cm ilgio žalvarine grandinėle sujungta su kita tokia pat žalvarine sege.
Plinkaigalis, Kėdainių raj., kapas 115
- 61(40).** Segė lankinė, žieduotoji. Įvija perlūžusi, galuose buoželės neišlikusios, lankelis daugiakampio pjūvio. Segės lankelis ir kojėlė puošta 4 rautytų žiedelių poromis ir tarp jų įdėta tinkliniu raštu ornamentuota plokštele. Ilgis 6,5 cm. Sidabras. VI—VII a.
Pašušvys, Kėdainių raj. EM 5 : 208
- 62(42).** Segė lankinė, žieduotoji. Įvijos lankelis daugiakampio pjūvio, galų buoželės neišlikusios. Segės lankelis ir kojėlė daugiakampio skersinio pjūvio, puošti 4 rautytų žiedelių poromis ir tarp jų įdėta tinkliniu raštu ornamentuota plokštele. Ilgis 6,7 cm, įvijos ilgis 6 cm. Sidabras. VI—VII a.
Pašušvys, Kėdainių raj. EM 5 : 209
- 63(41).** Segė lankinė, žieduotoji. Įvijos lankelis suktas, viename gale išlikusi dvigubo rautyto žiedo formos buoželė. Segės lankelis ir kojėlė daugiakampiai, puošti 4 rautytų žiedelių poromis ir tarp jų įdėta tinkliniu ornamentu puošta plokštele. Segė dviguba žalvarine 82 cm ilgio grandinėle sujungta su žalvariniu nuokamieniu smeigtuku. Segės ilgis 8 cm, įvijos ilgis 7,3 cm. Sidabras. VI a.
Pašušvys, Kėdainių raj. EM 5 : 218
- 64(43).** Segė lankinė, žieduotoji. Įvijos lankelis apvalaus pjūvio, buoželių nėra. Segės lankelis ir kojėlė pusapvalio skersinio pjūvio. Puošta 4 sidabrinių žiedelių poromis ir tarp jų įdėta tinkliniu raštu ornamentuota sidabro plokštele. Ilgis 8,3 cm, įvijos ilgis 7,4 cm. Žalvaris, puošta sidabru. V a.
Akmeniai, Kelmės raj., pilkapis 1, kapas 1. AR 488 : 4
- 65.** Segė lankinė, žieduotoji. Įvijos lankelis apvalaus pjūvio, galuose yra dvigubų rautytų žiedelių buoželės. Segės kojėlė ir lankelį puošia 8 rautyti žiedeliai. Kas antras tarpas tarp žiedelių puošta sidabro plokštele su įspaustu tinkliniu raštu. Segės ilgis 8 cm, kojėlės plotis 1,6 cm. Žalvaris, puošta sidabru. VI a.
Kairėnėliai, Radviliškio raj., kapas 9
- 66.** Segė lankinė, žieduotoji. Įvijos lankelis apvalaus pjūvio, galuose yra buoželės iš dvigubų rautytų žiedelių. Segės kojėlė ir liemenėlį puošia 8 rautyti žiedeliai. Visa kojėlė ir dalis lankelio padengta sidabro plokštele su įspaustu tinkliniu raštu. Segės ilgis 8,5 cm, įvijos ilgis 10,3 cm, kojėlės plotis 2 cm. Žalvaris, puošta sidabru. VI a.
Kairėnėliai, Radviliškio raj., kapas 24
- 67.** Segė lankinė, žieduotoji. Įvija turi dvigubo rautyto žiedelio formos buoželes. Segės lankelis ir kojėlė puošta 4 žiedelių poromis. Ilgis 8,9 cm, įvijos ilgis 9,6 cm. Sidabras. VII—VIII a.
Padovinys, Kapsuko raj., piliakalnis. AR 65 : 5
- 68.** Segės lankinės, žieduotosios kojėlės dalis su puošiančiais 3 rautytais žiedeliais. Kojėlės plotis 2,9 cm. Sidabras. VIII a.
Kiauleikiai, Kretingos raj. EM 4 : 176
- 69—70.** Dviejų lankinių, žieduotųjų segių liemenėliai, puošti uždėtais apvalios vielos žiedeliais. Dydis 3,3×2,2 cm ir 2,5×2,3 cm. Sidabras. VIII a.
Kiauleikiai, Kretingos raj. EM 4 : 177—178
- 71.** Segės lankinės, žieduotosios, kojėlė, puošta uždėtais žiedeliais ir plokštele tarp jų. Ilgis 5 cm, plotis 3 cm. Sidabras. VIII a.
Kiauleikiai, Kretingos raj. EM 4 : 179
- 72.** Segės lankinės, žieduotosios, liemenėlis ir dalis kojėlės, puoštą rautytais žiedeliais ir tinkliniu raštu ornamentuota skardele. Sidabras. VIII a.
Kiauleikiai, Kretingos raj. EM 4 : 180
- 73.** Segė lankinė, žieduotoji. Vienas įvijos galas baigiasi dvigubo žiedelio formos buožele, kitas neišlikęs. Lankelį ir kojėlę puošia 4 žiedelių poros. Tarp žiedelių įdėta sidabrinė plokštelė ištrupėjusi. Segės ilgis 10 cm, įvijos ilgis 10,5 cm. Žalvaris, puošta sidabru. VIII a.
Laiviai, Kretingos raj., 1948 m. ištirtas kapas. EM 2 : 28
- 74(44).** Segė lankinė aguoninė. Įvija neišlikusi. Įvijos lankelis ir segės kojėlė bei lankelis trikampio pjūvio, puošti skersiniais ranteliais; virš įvijos esąs lankelio galas — smulkių duobučių eilėmis. Ant kojėlės dvi žemos rombinės ataugėlės. Ilgis 9,5 cm. Sidabras. VIII—IX a.
Linksmučiai, Pakruojo raj., kapas 33. AR 31 : 132
- 75(45).** Segė lankinė, aguoninė. Įvijos galvutės neišlikusios. Įvijos lankelis ir segės lankelis bei kojėlė trikampio pjūvio, puošti skersiniais ranteliais, o lankelio dalis virš įvijos — smulkiomis duobutėmis. Ant kojėlės dvi žemos ataugėlės — „akutės“. Ilgis 13 cm. Sidabras. VIII—IX a.
Jauneikiai, Joniškio raj., kapas 82. AR 537 : 214
- 76(46).** Segė lankinė, gyvulinė. Įvijos galuose kiek suplotos dvigubo kūgio formos buoželės. Įvijos lankelis ir segės lankelis bei kojėlės dalis pusapvalio pjūvio, kojėlės galas trikampio pjūvio. Kojėlę puošia dvi poros žemų ataugelių, lankelį — trečia pora, o lankelio galą virš įvijos — keturkampis plotelis dengtas sidabro plokštele su mėlyno stiklo akute centre. Ilgis 14,3 cm, įvijos ilgis 11,3 cm. Sidabras. VIII—IX a.
Palanga, kapas 338. AR 396 : 2520
- 77(47).** Segė lankinė, gyvulinė. Įvijos galuose dvigubo kūgio formos buoželės su žemais gunkleliais ant briaunos. Įvijos lankelis, segės lankelis ir kojėlės dalis pusapvalio pjūvio, o kojėlės galas trikampio pjūvio, puošta smulkių duobučių linijomis, trikampėje kojėlės dalyje — dviem žemom ataugėlėm, kitos dvi žemesnės ataugėlės — ant lankelio prie įvijos. Virš įvijos segės lankelio galą puošios stiklo akutės žymės. Ilgis 14 cm, įvijos ilgis 11,3 cm. Sidabras. VIII—IX a.
Palanga, kapas 243. AR 396 : 1918
- 78(48).** Segė lankinė, gyvulinė. Įvijos galuose dvigubo kūgio formos buoželės su nežymiais gunkleliais ant briaunos. Įvijos lankelis, segės lankelis ir kojėlės dalis pusapvalio pjūvio, o kojėlės galas trikampio pjūvio, puošta smulkių duobučių linijomis, trikampėje kojėlės dalyje — dviem žemom ataugėlėm, kitos dvi žemesnės ataugėlės — ant lankelio prie įvijos. Virš įvijos segės lankelio galą puošios stiklo akutės žymės. Ilgis 13,3 cm, įvijos ilgis 11,3 cm. Sidabras. VIII—IX a.
Palanga, kapas 78b. AR 396 : 587

79. Segė lankinė, gyvulinė. Įvijos galuose dvigubo kūgio formos buoželės su gunkleliais ant briaunos. Įvijos lankelis, segės lankelis ir kojelės dalis pusapvalio skersinio pjūvio, o kojelės galas — trikampio skersinio pjūvio, puoštas įmuštais trikampeliais ir duobutėmis bei dviem spurgeliais. Virš įvijos lankelio gale buvusi mėlyno stiklo akutė neišliko. Ilgis 14,6 cm, įvijos ilgis 11 cm. Sidabras. VIII—IX a.

Palanga, kapas 245. AR 396 : 1926

80(49). Lankinės segės kojelę dengusi trapecijos formos plokštelė, puošta įspautų akučių ir skersinių rantelių ornamentu. Ilgis 5 cm, galų plotis 2,5 ir 0,8 cm. Sidabras. V—VI a.

Sauginiai, Šiaulių raj. AR 507 : 77

81(50). Segė plokštelinė, apskrita. Padengta sidabruota plokštele, puošta įspautu ornamentu iš 5 akučių centre ir nuo jų einančiais keturiais spinduliais ir po vieną akutę kiekviename ketvirtyje bei dviguba spurgelių eile segės pakraščiais. Skersmuo 4,4 cm. Žalvaris sidabruotas. VIII a.

Jauneikiai, Joniškio raj., kapas 351. AR 537 : 725

82. Segė lankinė laiptelinė, lietu-profiliuotu įvijos lankeliu su dvigubo žiedo ir kūgelio formos buoželėmis galuose. Turi du vienodo ilgio laiptelius ant kojelės. Kojelė, laipteliai ir lankelio galas virš įvijos padengti puošta sidabro plokštele. Segės ilgis 9,1 cm, įvijos ilgis 10 cm. Žalvaris, dengtas sidabru. VIII a.

Jurgaičiai, Silutės raj., kapas 16. AR 406 : 154

83. Segė lankinė, laiptelinė, ant kojelės du nedideli laipteliai. Laipteliai dengti sidabro plokštele, puošta įmuštais ranteliais. Išlikusi tik plokštelės dalis. Ilgis 5,6 cm, įvijos ilgis 4,9 cm. Žalvaris, dengtas sidabru. VIII a.

Papilė, Akmenės raj. AR 15 : 44

84(51). Smeigtuko ratelinio galvutė su tutuliu centre ir 8 profiliuotais stipinėliais. Adata, buvusi geležinė, neišliko. Skersmuo 3,65 cm. Sidabruotas žalvaris. IV a.

Stragnai, Klaipėdos raj. AR 38 : 1380

85. Smeigtuko ratelinio galvutė su tutuliu centre ir 8 profiliuotais stipinėliais bei 8 profiliuotomis ataugėlėmis ratelio išoriniame krašte. Adata, buvusi geležinė, neišliko. Skersmuo 3,65 cm. Sidabruotas žalvaris. IV a.

Stragnai, Klaipėdos raj. AR 38 : 1303

86—87(52—53). Smeigtukų dvi apskritos galvutės. Žalvaris. Adata, buvusi geležinė, pritvirtinta galvutės centre blogojoje pusėje, neišliko. Priekinė galvutės pusė padengta sidabro plokštele, puošta centre įstatyta mėlyno stiklo akute, iš įspautų taškučių sudarytais koncentriniais ratais apie akutę ir galvutės pakraščiais bei 8 spinduliais iš centro. Skersmuo 6,1 cm. Žalvaris, dengtas sidabru. V—VI a.

Kurmaičiai—Pajuodupiai, Kretingos raj., kapas 8

88. Smeigtuko apskrita galvutė (tokia pat kaip Nr. 86—87). Sidabro plokštelė sutrupėjusi. Skersmuo 5,9 cm. Žalvaris, dengtas sidabru. V—VI a.

Kurmaičiai—Pajuodupiai, Kretingos raj., kapas 10

89(54). Smeigtuko kryžinio galvutė iš 4 apskritų plokštelių rombo kampuose. Adata, buvusi geležinė, pritvirtinta galvutės centre blogojoje pusėje. Priekinė pusė padengta 5 sidabriniais kūgeliais, apsuptais koncentriniais rantytais žiedeliais. Skersmuo 6,8 cm. Žalvaris, dengtas sidabru. V—VI a.

Plinkaigalis, Kėdainių raj., kapas 9

90—91(55). Smeigtukų kryžinių dvi galvutės iš rombinės plokštelės centre su apskritomis plokštelėmis jos kampuose. Adatos, buvusios geležinės, pritvirtintos galvutės centre blogojoje pusėje, neišliko. Galvutės puoštos sidabriniais kūgeliais ir juos supančiais koncentriniais rantytais žiedeliais. Prie smeigtukų galvučių

prikabinta 5 cm pločio ir 3,4 cm aukščio pusmėnulio formos kabučiai. Juos dengusi plokštelė neišlikusi. Kabučius jungia 3 žalvarinės 67 cm ilgio grandinėlės. Smeigtukų kryžmų ilgis 7,1—7,3 cm. Žalvaris, puoštas sidabro plokštele. VI a.

Sarkai, Šilalės raj., kapas 8. AR 528 : 23

92—93. Smeigtukai kryžiniai. Galvutės iš 5 apskritų plokštelių. Galvutės centre blogojoje pusėje pritvirtinta 17,5 cm ilgio adata. Galvutę puošė 5 kūgeliai iš sidabro plokštelės ir juos supantys koncentriniai rantyti žiedeliai. Kūgeliai sutrupėję. Prie smeigtuko galvutės prikabinatas kabutis iš 7 plokštelių: vienos pusmėnulio formos 8,4 cm pločio apačioje ir 4,3 cm aukščio plokštelės, kurios apatiniam krašte grandelėmis prikabinotos 5 vertikalios 4,3 cm ilgio ir 1,4 cm pločio plokštelės su ašelėmis apačioje. Jas jungia grandelėmis prikabinta skersinė stačiakampė 7,5 cm ilgio ir 2,8 cm pločio plokštelė su 5 kilpelėmis ir grandinėlėmis apatiniame krašte. Žalvarinės plokštelės padengtos sidabro plokštele, puošta įspautomis akutėmis ir ranteliais. Tik pusmėnulio formos plokštelės apatiniame krašte įspautos eilutėje 8 ant vienos kojos stovinių paukščių figūrėlės. Plokštelės sutrupėjusios. 5 grandinėlės jungė abu tokius pat kabučius ir smeigtukus. Antrojo išliko tik keli fragmentai. Žalvaris, dengtas sidabro plokštele. VI—VII a.

Jauneikiai, Joniškio raj., kapas 464. AR 537 : 1019, 1020

94(56). Smeigtukas kryžinis, su pusrutulio formos buoželėmis kryžmos galuose, kilpelėje išlikęs grandinėlės fragmentas. Kryžma dengta sidabro plokštele su pakraščiais įspautų taškučių eile, centre buvusi mėlyno stiklo akutė neišliko. Ilgis 16,3 cm, kryžma 5,3 cm ilgio. Žalvaris, puoštas sidabro plokštele. VI—VII a.

Jauneikiai, Joniškio raj., kapas 448. AR 537 : 977

95(57). Smeigtukas kryžinis, su pusrutulio formos buoželėmis kryžmos galuose. Į ašelę grandelė įkabintas pusmėnulio formos kabutis su 3 kilpelėmis apatiniame krašte. Kryžma padengta sidabro plokštele, puošta įspautų spurgelių linija pakraščiu, centre buvusi mėlyno stiklo akutė neišliko. Kabutis taip pat padengtas sidabro plokštele su 2 mėlyno stiklo akutėmis, ornamentuota įspautomis akutėmis ir spurgelių linija. Smeigtuko ilgis 16,5 cm, kryžmos ilgis 8,35 cm. Žalvaris, dengtas sidabro plokštele. VII a.

Jauneikiai, Joniškio raj., kapas 467. AR 537 : 1030

96—97(58—59). Du smeigtukai kryžiniai, su pusrutulio formos buoželėmis ir pusmėnulio formos kabučiu, kurio 3 kilpelėse yra po grandelę. Kryžmos ir kabučiai padengti sidabro plokštele, puošta įspautomis akutėmis ir linijomis iš smulkių iškilų taškučių. Smeigtuko ilgis 17,4 cm, kryžmos ilgis 3,4 cm. Žalvaris, puoštas sidabro plokštele. VI—VII a.

Jauneikiai, Joniškio raj., kapas 392. AR 537 : 815, 816

98(60). Smeigtukas kryžinis, su pusrutulio formos buoželėmis kryžmos galuose ir pusmėnulio formos kabučiu su 3 ašelėmis ir grandelėmis jose. Kryžma dengta sidabro plokštele, centre buvusi stiklo akutė neišliko. Kabutis dengtas sidabro plokštele, puošta įspautomis akutėmis ir iškilų taškučių linijomis. Ilgis 19 cm, kryžmos ilgis 5,3 cm. Žalvaris, puoštas sidabro plokštele. VI—VII a.

Jauneikiai, Joniškio raj., kapas 408. AR 537 : 851

99. Smeigtukas kryžinis, su pusrutulio formos buoželėmis kryžmos galuose ir pusmėnulio formos kabučiu ašelėje. Kryžma ir kabutis dengti sidabro plokštele, puošta įspautomis akutėmis ir iškilų taškučių linijomis. Ilgis 16 cm, kryžmos ilgis 4,3 cm, kabučio plotis 2,2 cm, aukštis 3,1 cm. Žalvaris, puoštas sidabro plokštele. VI—VII a.

Jauneikiai, Joniškio raj., kapas 459. AR 537 : 1006

100—101(61). Du smeigtukai trikampėmis galvutėmis, sujungti 60 cm ilgio grandinėle. Smeigtukų galvutės sidabruotos. Ilgis 10,5 cm, galvutės plotis 2,3 cm. Sidabruotas žalvaris. V—VI a.

Jauneikiai, Joniškio raj., kapas 4. AR 537 : 16

102(62). Smeigtukas trikampe galvute, su pusrutulio formos buoželėmis kampuose ir kabučiu ašelėje bei 3-jų grandinėlių fragmentais kabučio kilpelėse. Smeigtuko galvutė dengta sidabro plokštele, puošta įspausta akute ir pakraščiu smulkių iškilų taškučių linija. Kabutį dengusi plokštelė neišliko. Smeigtuko ilgis 12,5 cm, galvutės plotis 3 cm. Žalvaris, dengtas sidabro plokštele. VIII a.

Jauneikiai, Joniškio raj., kapas 340. AR 537 : 694

103—104. Du smeigtukai trikampėmis galvutėmis, su pusrutulio formos buoželėmis ir psmėnūlio formos kabučiais ašelėje. Smeigtukų galvutės ir kabučiai dengti sidabro plokštele, kuri sutrupėjusi, išlikę tik fragmentai. Ilgis 15 cm, galvutės plotis 3,7 cm. Žalvaris, dengtas sidabro plokštele. VI—VII a.

Jauneikiai, Joniškio raj., kapas 384. AR 537 : 792, 793

105(63). Smeigtukas trikampe galvute, su pusrutulio formos buoželėmis ir psmėnūlio formos kabučiu. Smeigtuko galvutė sidabruota, prie buoželių puošta įmūstomis akutėmis. Kabutis dengtas sidabro plokštele, puošta įspaustomis akutėmis ir smulkių iškilų taškučių linija pakraščiais. Smeigtuko ilgis 16 cm, plotis 5 cm. Žalvaris sidabruotas ir dengtas sidabro plokštele. VII—VIII a.

Pamiškiai, Pasvalio raj. AR 544 : 311

106—107(64). Du smeigtukai trikampėmis galvutėmis, su apskritomis plokštelėmis kampuose ir psmėnūlio formos kabučiais bei 3 grandinėlėmis. Smeigtukų galvutės ir kabučiai dengti sidabro plokštele, puošta įspaustomis akutėmis ir smulkių iškilų taškučių linijomis. Smeigtukų ilgis 13,3 cm, galvutės plotis 4,5 cm. Žalvaris, dengtas sidabro plokštele. VIII a.

Jauneikiai, Joniškio raj., kapas 349. AR 537 : 715, 716

108(65). Smeigtukas kryžinis, su apskritomis plokštelėmis kryžmos galuose ir psmėnūlio formos kabučiu ašelėje bei grandelėmis kabučio kilpelėse. Smeigtuko galvutė ir kabutis dengti sidabro plokštele su įspaustomis akutėmis bei smulkių iškilų taškučių linija pakraščiais. Smeigtuko ilgis 14,7 cm, kryžmos ilgis 4,5 cm. Kabučio plotis 4 cm. Žalvaris, dengtas sidabro plokštele. VIII a.

Jauneikiai, Joniškio raj., kapas 345. AR 537 : 706

109(66). Smeigtukas kryžinis, su apskritomis plokštelėmis kryžmos galuose ir psmėnūlio formos kabučiu, kurio apatiniame krašte 3 ašelėse grandinėlės, vienos jų gale — klevo sėklos formos kabutis. Smeigtuko galvutė ir kabutis dengti sidabro plokštele, puošta akutėmis ir dvigubomis smulkių iškilų taškučių eilutėmis bei krypute. Smeigtuko ilgis 18,5 cm, kryžmos ilgis 6,1 cm, kabučio plotis 6 cm, aukštis 2,7 cm. Žalvaris, dengtas sidabro plokštele. VII—VIII a.

Jauneikiai, Joniškio raj., kapas 412. AR 537 : 857

110—111. Du smeigtukai kryžiniai, su išplotomis apskritomis plokštelėmis kryžmos galuose; kryžmos aptrupėjusios, adatų smaigaliai nulaužti. Galvutės buvusios dengtos sidabro plokštele ir, matyt, puošta mėlyno stiklo akutėmis. Išlikę tik plokštelės fragmentai. Kryžmų ilgis 8,1 cm ir 12,8 cm. Žalvaris, dengtas sidabro plokštele. VIII—IX a.

Kiauleikiai, Kretingos raj. EM 4 : 181, 182

112(67). Smeigtukas kryžinis, su apskritomis plokštelėmis kryžmos galuose, adatos smaigalis nulaužtas. Galvutė dengta sidabro plokštele ir puošta mėlyno stiklo (?) akutėmis. Išliko tik plokštelės dalis ir viena akutė. Išlikusios smeigtuko dalies ilgis 18,2 cm, kryžmos ilgis 13,6 cm. Žalvaris, dengtas sidabro plokštele. VIII—IX a.

Palanga, kapas 190. AR 396 : 1528

113(68). Smeigtukas kryžinis, su apskritomis plokštelėmis kryžmos galuose. Prie smeigtuko prikabintas psmėnūlio formos kabutis, prie jo apatinio krašto grandelėmis prikabintos 5 vertikalios stačiakampės plokštelės su ašelėmis galuose,

apatinius jų galus jungia skersinė stačiakampė plokštelė, turinti po 5 ašeles abiejuose kraštuose. Smeigtuko galvutė dengta sidabro plokštele ir puošta kugeiliais, išlikusi tik plokštelės dalis. Kabutis dengtas sidabro plokštele, ornamentuota įspaustomis juostelėmis, be to, viršutinė dalis puošta 2, apatinė plokštelė — 3 mėlyno stiklo akutėmis. Plokštelė sutrupėjusi, viena akutė iškritusi. Smeigtuko ilgis 32,5 cm, kryžmos ilgis 14,2 cm. Kabučio plotis 10,5 cm. Žalvaris, puoštą sidabru. IX a.

Palanga, kapas 151. AR 396 : 1211

114. Smeigtukas kryžinis, su apskritomis plokštelėmis kryžmos galuose, adatos smaigalis nulaužtas. Galvutė dengta sidabro plokštele ir puošta 5 mėlyno stiklo akutėmis. Smeigtuko išlikusios dalies ilgis 19,7 cm, kryžmos ilgis 13,3 cm. Žalvaris, puoštą sidabru. VIII—IX a.

Palanga, kapas 70. AR 396 : 548

115. Smeigtukas kryžinis, su apskritomis plokštelėmis kryžmos galuose. Adatos smaigalis nulaužtas. Galvutė dengta sidabro plokštele ir puošta mėlyno stiklo akutėmis. Išlikusios dalies ilgis 24,5 cm, kryžmos ilgis 13,2 cm. Žalvaris, dengtas sidabru. VIII—IX a.

Palanga. AR 396 : 2658

116. Smeigtukas kryžinis, su apskritomis plokštelėmis kryžmos galuose ir į ašelę įkabintu psmėnūlio formos kabučiu. Galvutė sidabruota, kabutis dengtas sidabro plokštele ir puošta mėlyno stiklo akutėmis. Smeigtuko ilgis 27 cm, kryžmos ilgis 9,2 cm, kabučio plotis 6 cm, aukštis 5,8 cm. Žalvaris, puoštą sidabru. VIII—IX a.

Palanga, kapas 34a. AR 396 : 289

117. Smeigtukas kryžinis, su apskritomis plokštelėmis kryžmos galuose. Galvutė dengta sidabro plokštele, puošta įspaustų smulkių įkartelių ornamentu ir mėlyno stiklo akutėmis. Plokštelė sutrupėjusi, smeigtuko adatos dalis nulaužta. Kryžmos ilgis 13 cm. Žalvaris, puoštą sidabru. IX a.

Palanga AR 396 : 2658

118. Kabutis apskritas, dengtas sidabro plokštele, puošta įspaustu geometrinio ornamentu ir 5 mėlyno stiklo akutėmis (kaip pav. 69). Skersmuo 8,2 cm. Žalvaris, puoštą sidabru. VIII—IX a.

Palanga, kapas 34a. AR 396 : 290

119(69). Kabutis apskritas, dengtas sidabro plokštele, puošta įspaustu ornamentu ir 5 mėlyno stiklo akutėmis. Skersmuo 8 cm. Žalvaris, puoštą sidabru. IX a.

Palanga, kapas 151. AR 396 : 1211a

120. Kabutis apskritas, dengtas sidabro plokštele ir puoštą 5 mėlyno stiklo akutėmis. Sidabro plokštelės išlikę tik trupinėliai. Skersmuo 7,5 cm. Žalvaris, puoštą sidabru. VIII—IX a.

Palanga, kapas 70. AR 396 : 543

121. Kabutis apskritas, dengtas sidabro plokštele, puošta dviem įspaustomis statmenai susikertančiomis juostelėmis ir pakraščiu einančia juostele bei 5 mėlyno stiklo akutėmis, kurių centrinė iškritusi. Skersmuo 7,4 cm. Žalvaris, puoštą sidabru. VIII—IX a.

Palanga, kapas 334. AR 396 : 2512a

122. Kabutis psmėnūlio formos, tiesiu apatiniu kraštu su 3 ašelėmis. Dengtas sidabro plokštele, puošta įspaustu geometrinio ornamentu ir 3 stiklo akutėmis, kurių viena neišlikusi. Kabutis įkabintas į kryžinio smeigtuko ašelę. Smeigtuko galvutė puošusi plokštelė neišliko. Kabučio ilgis 5,8 cm, aukštis 5,1 cm. Žalvaris, puoštą sidabru. VIII—IX a.

Palanga, kapas 334. AR 396 : 2512

123. Kabutis psmėnulio formos, su 3 ašėlėmis apatiniame krašte. Dengtas sidabro plokštele, puošta išpaustų akučių ir taškučių ornamentu. Sulūžęs, dalis sidabro plokštelės nutrūpėjusi. Žalvaris, puoštąs sidabru. VIII—IX a.
Kiaulėkiai, Kėdainių raj. EM 4 : 195
- 124—125(70). Du trikampiai kiauaraščiai kabučiai, su 4 ašėlėmis grandėlėmis apatiniame krašte. Plotis 5,3 cm, aukštis 6,4 cm. Sidabruotas žalvaris. III—IV a.
Stragnai, Klaipėdos raj. AR 38 : 1694, 1695
- 126—127(71). Dvi apyrankės storėjančiais galais. Skersmuo 5,8—6,8 cm ir 6—7,4 cm, galų storis 0,5—1 cm. Sidabras. V—VI a.
Pašūsvys, Kėdainių raj. EM 5 : 164, 165
- 128—129(72). Dvi apyrankės storėjančiais, daugiakampiais galais, puoštąs įmuštomis akutėmis ir smulkiais trikampėliais. Skersmuo 5,8—6,8 cm ir 6,2—7,6 cm, galų storis 1,3 cm. Sidabras. V—VI a.
Pašūsvys, Kėdainių raj. EM 5 : 162, 167
- 130(73). Apyrankė storėjančiais, daugiakampiais galais, puoštąs įmuštų smulkių akučių ir duobučių eilutėmis. Skersmuo 5,8—7,1 cm, galų storis 1,35 cm. Sidabras. V—VI a.
Pašūsvys, Kėdainių raj. EM 5 : 163
- 131(74). Apyrankė storėjančiais, daugiakampiais galais, puoštąs įmuštų akučių poromis ir smulkių duobučių eilutėmis. Skersmuo 6—7,6 cm, galų storis 1,3 cm. Sidabras. V—VI a.
Pašūsvys, Kėdainių raj. EM 5 : 161
- 132(75). Apyrankė storėjančiais, daugiakampiais galais, puoštąs smulkių duobučių eilėmis ir akučių poromis. Skersmuo 5,8—6,9 cm, galų storis 1,3 cm. Sidabras. V—VI a.
Pašūsvys, Kėdainių raj. EM 5 : 166
- 133(78). Apyrankė storėjančiais, daugiakampiais galais, puoštąs nežymiai įmuštų smulkių duobučių eilutėmis. Skersmuo 5,4—7,3 cm, galų storis 1,1 cm. Sidabras. V—VI a.
Plinkaigalis, Kėdainių raj., kapas 79
- 134(76). Apyrankė nežymiai storėjančiais, daugiakampiais galais, neornamentuota. Skersmuo 5,9—7,5 cm, galų storis 0,8 cm. Sidabras. V—VI a.
Plinkaigalis, Kėdainių raj., kapas 50
135. Apyrankė storėjančiais, daugiakampiais galais. Skersmuo 5,6—6,6 cm, galų storis 1,1 cm. Sidabras. V—VI a.
Plinkaigalis, Kėdainių raj., kapas 61
136. Apyrankės storėjančiais, beveik apvaliais galais pusė. Sidabras. VI a.
Pamusiai, Varėnos raj. AR 122 : 128
137. Apyrankės storėjančiais, apvaliais galais pusė. Galų storis 1,6—2 cm. Sidabras. VI a.
Taurapilis, Utenos raj., pilkapis Nr. 4. AR 540 : 10
- 138(77). Apyrankė storėjančiais, apvaliais galais. Skersmuo 4,4 cm, galų storis 0,6 cm. Sidabras. V—VI a.
Radimo vieta nežinoma. AR 384 : 1173
139. Apyrankės juostinės pusė, su trikampė išilgine briaunele, puošta pakraščiais įkartėlėmis. Galo plotis 1 cm. Sidabras. IV—V a.
Sauginiai, Šiaulių raj. AR 507 : 112
- 140(79). Žiedas įvijinis iš pusapvalės vielos, 6 apvijų. Skersmuo 2,5 cm. Sidabras. V—VI a.
Taurapilis, Utenos raj., pilkapis Nr. 5. AR 540 : 14
- 141(80). Žiedas užkeistais galais, platesne priekine dalimi. Dengtas sidabro plokštele, puošta išpaustu ornamentu. Skersmuo 2,7 cm, plotis 2,3 cm. Žalvaris, puoštąs sidabru. VIII a.
Kyburiai, Pasvalio raj., kapas 1. AR 522 : 6
- 142—143. Du žiedai užkeistais galais, platesne priekine dalimi, sulūžę. Skersmuo apie 2 cm, plotis 2,1 cm. Sidabras. VIII—IX a.
Degsnė—Labotiškiai, Molėtų raj., pilkapis Nr. 4. AR 549 : 6, 7
- 144(81). Sagtis ovalinė, su keturkampiu žalvariniu diržo apkalu, dengtu sidabro plokštele. Sagties dydis 4,8×3,3 cm. Sidabras ir žalvaris. V—VI a.
Plinkaigalis, Kėdainių raj., kapas 50
- 145—146(82). Sagtys apskritos, puoštąs smulkiais įkartėlėmis, turi pailgus penkiakampius apkalus su žuvies uodegyte gale. Jie puošti reljefiniu S raštu, kraštai — smulkiais įkartėlėmis. Sagtys 3 cm skersmens, apkalai 4,6 cm ilgio. Sidabras, paaukuota. V—VI a. pr.
Taurapilis, Utenos raj., pilkapis Nr. 5. AR 540 : 18, 19
- 147(84). Sagtelė pusapvalė, puošta giliais išlietais trikampėliais ir smulkiais įkartėlėmis. Skersmuo 1,9—2,3 cm. Sidabras, paaukuota. V—VI a. pr.
Taurapilis, Utenos raj., pilkapis Nr. 5. AR 540 : 26
- 148—149(83, 85, 86). 2 pentinų dirželių apkalai: 2 sagtelės ovalinės, su kryžiaus formos liežuvėliu ir pailgu keturkampiu dirželio galo apkalu. Apkalo viršus dengtas sidabro plokštele, puošta išpaustų kryželių ir pailgų duobučių eilutėmis. Sagties skersmuo 2,1 cm. 16 apskritų žalvarinių plokštelių su vinute centre. Plokštelių viršus dengtas apskrita sidabro plokštele. Skersmuo 1,1 cm. Dirželių galų apkalai pailgi, keturkampiai. Viršus dengtas sidabro plokštele, pritvirtinta 2 žalvario vinutėm ir puošta tokiu pat ornamentu, kaip apkalai prie sagtelių. Dydis 7,3×1,1 cm. Žalvaris, puoštąs sidabru. V—VI a. pr.
Taurapilis, Utenos raj., pilkapis Nr. 5. AR 540 : 34, 35, 40
- 150—151(87). Apkalai išėsto trikampio formos, dirželių galams. Viršutinė pusė dengta sidabro plokštele, puošta pakraščiu akučių ir smulkių duobučių eile. Plačiajame gale 3 skylutės vinutėms. Plotis 1,5 cm, ilgis 6,9 cm. Žalvaris, puoštąs sidabru. V—VI a.
Degsnė—Labotiškiai, Molėtų raj., pilkapis Nr. 6. AR 549 : 17, 18
- 152(88). Diržo galo apkalas, pailgas, vienu tiesiu galu, kitu — apvaliu, su įlinkimu ties viduriu. Žalvarinė plokštelė iš abiejų pusių dengta sidabro plokštelėmis. Viršutinė puošta įmuštais trikampėliais ir smulkiais taškučiais. Tiesiajame krašte išlikusi viena vinutė su pusrutulio formos galvute bei 4 kitų vinučių žymės. Plotis 3,6 cm, ilgis 8,5 cm. Žalvaris, puoštąs sidabru. V—VI a.
Plinkaigalis, Kėdainių raj., kapas 50
- 153(89). Diržo galo apkalas, pailgas, vienu tiesiu galu, kitu — apskritu, su įlinkimu ties viduriu. Gale išliko trys vinutės. Puoštąs pakraščiais ir ties viduriu išpausta zigzagine linija. Ilgis 11 cm, plotis 3,4—4,5 cm. Sidabras. V—VI a.
Svėkšna, Šilutės raj. AR 6 : 406

154(90). Apkalas keturkampis. Vidurinė dalis dengta stačiakampe sidabro plokštele, galuose — po 7 sidabrinės vinutes. Dydis 4,5×5 cm. Žalvaris, puoštas sidabru. V—VI a.

Plinkaigalis, Kėdainių raj., kapas 50

155—156(91). Apkalai apskriti, su 4 apskritomis ataugėlėmis vinutėmis, kurių likusi tik viena su pusrutulio formos buože. Buvę puošti rantytais sidabro žiedeliais. Skersmuo 3,9 ir 4,6 cm. Žalvaris, puoštas sidabru. IV—V a.

Stragnai, Klaipėdos raj. AR 38 : 478, 479

157—158(92). Apkalai kryžiniai, su vinutėmis pusrutulio formos galvutėmis apalo galuose ir viduryje. Ilgis 6 cm. Sidabras. IV—V a.

Stragnai, Klaipėdos raj. AR 38 : 484, 485

159—160(93). Apkalai rombiniai, kiek įlenktais kraštais. Dydis 6,5×6,5 cm. Žalvaris, sidabruotu paviršiumi. V a.

Stragnai, Klaipėdos raj. AR 38 : 1648, 1649

161(94). Apkalas apskritas, kiauraraštis, su 4 apskritomis ataugėlėmis ir vinutėmis su pusrutulio formos kepurėle ataugėlėse. Skersmuo 5,5 cm. Žalvaris, sidabruotu paviršiumi. IV—V a.

Stragnai, Klaipėdos raj. AR 38 : 1650

162. Apkalas keturkampis, iš dviejų plokštelių, sujungtų vinutėmis. Dydis 3,5×2,8 cm. Žalvaris, sidabruotu paviršiumi. V—VI a.

Stragnai, Klaipėdos raj. AR 38 : 1686

163. Dvi pailgos apalo plokštelės su 3 vinutėmis gale. Dydis 3,1×1,7 cm. Sidabras. V—VI a.

Stragnai, Klaipėdos raj. AR 38 : 1674

164(95). Geriamojo rago angos apkalas. Dengtas sidabro plokštele, puošta horizontaliomis juostomis išdėstytu geometriniu ir iš paukščiukų bei gyvulių figūrėlių sudarytu ornamentu. Skersmuo 11,9—12,6 cm, aukštis 10,5 cm. Žalvaris, dengtas sidabru. V—VI a.

Plinkaigalis, Kėdainių raj., kapas 61

165(96). Geriamojo rago angos apkalas. Dengtas sidabro plokštele, puošta horizontaliomis juostomis išdėstytu geometriniu ir iš stilizuotų paukščiukų figūrėlių sudarytu ornamentu. Skersmuo 8,25 cm, aukštis 4,6 cm. Žalvaris, dengtas sidabru. V—VI a.

Plinkaigalis, Kėdainių raj., kapas 59

166. Geriamojo rago angos apkalas. Dengtas sidabro plokštele, puošta horizontaliomis juostomis išdėstytu geometriniu figūrėlių ornamentu. Sulūžęs. Skersmuo 8 cm, aukštis 5,5 cm. Žalvaris, dengtas sidabru. V—VI a.

Plinkaigalis, Kėdainių raj., kapas 80

167(97). Geriamojo rago angos apkalas. Puoštas išpaustų akučių ornamentu ir keturkampiais ploteliais su įstrižainėmis sraiginėmis linijomis. Apačia aptrupėjusi. Skersmuo 7,5 cm, aukštis 4,5 cm. Rago smaigalį puošė 2,8 cm ilgio ir 1,6—1,2 cm skersmens sidabrinės skardos nupiauto kūgio formos apkalas. Rankenos juostelę puošė trys užverti 5,6 ir 6,5 cm ilgio sidabriniai vamzdeliai. Sidabras. V—VI a. pr.

Taurapilis, Utenos raj., pilkapis Nr. 5. AR 540 : 21

168(98—100, 102). Kalavijo makštų apkalai:

1) stačiakampė plokštelė, puošta giliu stačiu kampu laužtų griovelių ornamentu ir smulkiomis įkartėlėmis pakraščiais, puošė makštų angos kraštą. Dydis 5,8×2,9 cm. Sidabras, paaukuota.

2) du dvigubo kryžiaus formos apkalai. Viršuje keturkampiai ploteliai padengti sidabro plokštele, kuri paaukuota. Apkalai prilaikė diržą makštims prikabinti. Ilgis 6,3 cm. Plotis 1,8 cm.

3) apskrita plokštelė su 4 ataugėlėmis, kurių 3-se išlikusios vinutės pusrutulio formos kepurėlėmis. Plokštelė puošta giliu reljefiniu spiralinių linijų ornamentu ir smulkiomis įkartėlėmis pakraščiais. Skersmuo 1,8 cm. Sidabras, paaukuota.

4) makštų galo apkalas, kurio viršutinė skersinė plokštelė ir smaigalis puošti reljefiniu spiralinių linijų ornamentu ir smulkiomis įkartėlėmis. Ilgis 12,2 cm, plotis 5,8 cm. Sidabras, paaukuota. V a. antra pusė—VI a. pr.

Taurapilis, Utenos raj., pilkapis Nr. 5. AR 540 : 17

169(101). Karolis-kabutis iš kalkakmenio, žemo cilindro formos, viena pusė dengta sidabro apkalu, puoštu smulkiomis įkartėlėmis, reljefiniu spiralės motyvu ir tarsi 4 stilizuotomis gyvulių galvutėmis. Manoma, kad nešiotas, kaip amuletas, puošęs kalavijo rankeną. Skersmuo 2,2 cm, aukštis ties viduriu 1,8 cm. Sidabras, paaukuota.

Taurapilis, Utenos raj., pilkapis Nr. 5. AR 540 : 20

X—XIII a.

170(105, 105 a). Antkaklė vytinė, užkeistais galais, vyta iš 3 apvalių vienodo storio vielų; vienas galas nulaužtas, kitas suplotas į ilgą profiliuotą plokštelę, puoštą įmuštų trikampėlių, akučių ir įkartėlių ornamentu. Plokštelės ilgis 11 cm, plotis 2,4 cm, lankelio storis 0,7 cm. Sidabras. XII a.

Cinkiškiai, Kauno raj. AR 520 : 1

171(103). Antkaklė vytinė, su profiliuotomis plokštelėmis galuose, deformuota. Vyta iš 3 apvalių vielų. Plokštelės puoštos įmuštų akučių, trikampėlių ir smulkių duobučių ornamentu. Antkaklės ilgis 160 cm. Lankelio storis 1 cm, plokštelių ilgis 10,3 cm ir 10,5 cm, plotis ties viduriu iki 2,6—2,8 cm. Sidabras. XII a.

Grauzių lobis, Kėdainių raj. AR 503 : 192

172(104, 104b). Antkaklė vyta-pinta iš 9 apvalių vielų, galai baigiasi masyviomis profiliuotomis plokštelėmis, puoštomis iš įkartėlių sudarytu geometriniu ornamentu bei tarp jo įkomponuotomis paukščių figūrėlėmis ir palmės lapeliu. Antkaklė deformuota, vienos vielos dalis iškirsta. Antkaklės ilgis 168 cm, plokštelių ilgis 14 cm, plotis 3,3 cm. Sidabras. XII—XIII a.

Likėnai, Kėdainių raj. AR 508a

173(106). Antkaklė su kilpele ir daugiakampe buože galuose; lankelis apskrito skersinio pjūvio, šonai kiek storesni, puošti smulkiais įstrižais grioveliais. Buvusi užkeistais galais, deformuota. Skersmuo 17—21,4 cm, lankelio storis 0,65 cm. Sidabras. X—XI a.

Buv. Zarasų apskr. AR 92 : 1

174(107). Segė lankinė, laiptelinė, plokščia. Laiptelius skiria 4 stačiakampės skylutės, įvijos lankelį atskiria 2 trapezinės skylutės. Dengta sidabro plokštele su išpaustų iškilių pusrutuliuokų eilėmis ir tinkliniu raštu. Skardelės išlikę tik fragmentai. Segės ilgis 9 cm, laiptelių ilgis 9 cm. Žalvaris, puoštas sidabru. X—XI a.

Palanga, kapas 231. AR 396 : 1864

175. Segė lankinė, laiptelinė, plokščia. Laiptelius ir įvijos lankelį skiria stačiakampės skylutės. Buvusi dengta sidabro plokštele, puošta išpaustu ornamentu. Plokš-

- telės išlikę tik pėdsakai. Segės ilgis 6,5 cm, laiptelių ilgis 5,7 cm. Žalvaris, puoštas sidabro plokštele. X—XI a.
Palanga, kapas 248. AR 396 : 1951
176. Segė lankinė, laiptelinė, plokščia. Laiptelius ir įvijos lankelį skiria stačiakampės ir lenktos pailgos skylutės. Dengta sidabro plokštele su išpaustu spurgelių ornamentu. Išlikusi tik dalis sidabro plokštelės. Segės ilgis 7,9 cm, laiptelių ilgis 8,5 cm. Žalvaris, dengtas sidabro plokštele. X—XI a.
Palanga, kapas 135. AR 396 : 1075
177. Segė lankinė, laiptelinė, plokščia (kaip Nr. 176). Dengta sidabro plokštele, puošta išpaustais spurgeliais; išlikusi tik dalis. Segės ilgis 8 cm, plotis 7,6 cm. Žalvaris, puoštas sidabro plokštele. X—XI a.
Palanga, kapas 248. AR 396 : 2268
178. Segė lankinė, laiptelinė, plokščia (kaip Nr. 176). Dengta sidabro plokštele, puošta išpaustais spurgeliais; išlikusi tik dalis sidabro plokštelės. Segės ilgis 8 cm, laiptelių ilgis 9,4 cm. Žalvaris, puoštas sidabro plokštele. X—XI a.
Palanga, kapas 321. AR 396 : 2430
179. Segė lankinė, laiptelinė, plokščiu lietu įvijos lankeliu ir dviem laipteliais ant kojėlės. Dengta sidabro plokštele, kurios išlikę tik pėdsakai. Ilgis 8,9 cm, laiptelių ilgis 7,5 cm. Žalvaris, puoštas sidabro plokštele. X a.
Stragnai, Klaipėdos raj. AR 38 : 176
180. Segė lankinė, laiptelinė, plačiu, plokščiu įvijos lankeliu ir dviem laipteliais ant kojėlės. Laipteliai buvę dengti sidabro plokštele su išpaustais spurgeliais. Išlikę tik jos fragmentai. Segės ilgis 9,2 cm, laiptelių ilgis 6,1 cm. Žalvaris, puoštas sidabro plokštele. X a.
Stragnai, Klaipėdos raj. AR 38 : 685
181. Segė lankinė, laiptelinė (kaip Nr. 180). Ilgis 9,2 cm, laiptelių ilgis 6,3 cm. Žalvaris, puoštas sidabro plokštele. X a.
Stragnai, Klaipėdos raj. AR 38 : 686
182. Segė lankinė, laiptelinė, plačiu lietu įvijos lankeliu, su dviem laipteliais ant kojėlės, aplaužyta. Dengta sidabro plokštele, kurios išlikę tik pėdsakai. Ilgis 9,5 cm, laiptelių ilgis 9,1 cm. Žalvaris, puoštas sidabru. X—XI a.
Stragnai, Klaipėdos raj. AR 38 : 998
183. Segė lankinė, laiptelinė, lietu profiliuotu įvijos lankeliu ir kūgio formos buoželėmis įvijos galuose; ant kojėlės du ilgi laipteliai. Laipteliai buvę dengti sidabro plokštele su išpaustu spurgelių ornamentu, išlikę tik jos pėdsakai. Segės ilgis 7,75 cm, laiptelių ilgis 9,5 cm. Žalvaris, puoštas sidabro plokštele. X a.
Stragnai, Klaipėdos raj. AR 38 : 23
184. Segė lankinė, laiptelinė (tokia pat kaip Nr. 183). Segės ilgis 8,7 cm, laiptelių ilgis 9,7 cm. Žalvaris, puoštas sidabro plokštele. X a.
Stragnai, Klaipėdos raj. AR 38 : 1367
185. Segė lankinė, laiptelinė (tokia pat kaip Nr. 183). Segės ilgis 8 cm, laiptelių ilgis 8 cm. Žalvaris, puoštas sidabro plokštele. X a.
Stragnai, Klaipėdos raj. AR 38 : 1368
186. Segė lankinė, laiptelinė (tokia pat kaip Nr. 183). Segės ilgis 9 cm, plotis 8,7 cm. Žalvaris, puoštas sidabro plokštele. X a.
Stragnai, Klaipėdos raj. AR 38 : 1369
187. Segė pasaginė, daugiakampiais galais, keturkampio pjūvio lankeliu, puoštu įkartėlėmis, įmuštomis akutėmis. Išlikusi tik segės dalis. Sidabras. X—XI a.
Radimo vieta nežinoma. AR 384 : 1127
188. Segė pasaginė, žvaigždiniais galais, lankelis pusiau apskrito skersinio pjūvio, su skersiniais iškiliais ranteliais. Ploteliai tarp iškilųjų rantielių dengti sidabro plokštele, puošta išpaustu geometrinio ornamentu. Plokštelės išlikę tik fragmentai. Žalvaris, puoštas sidabro plokštele. XI—XII a.
Palanga, kapas 303a. AR 396 : 2291
189. Segė pasaginė, žvaigždiniais galais, pusiau apskrito skersinio pjūvio lankeliu, iškiliais skersiniais ranteliais suskirstytu į plotelius, kurie dengti sidabro plokštele, galvutės viršus dengtas sidabro plokštele ir puoštas mėlyno stiklo akutėmis. Skersmuo 5 cm. Žalvaris, puoštas sidabro plokštele. XI—XII a.
Palanga, kapas 174. AR 396 : 1142
- 190(108). Segė pasaginė, žvaigždiniais galais, pusiau apskrito skersinio pjūvio lankeliu su skersiniais iškiliais ranteliais. Segės lankelis ir dalis liežuvelio dengta geometrinio ornamentu puošta sidabro plokštele, galvučių viršus buvęs dengtas sidabro plokštele ir puoštas stiklo akutėmis. Išliko tik plokštelės fragmentai. Skersmuo 8 cm. Žalvaris, puoštas sidabro plokštele. XI—XII a.
Palanga, kapas 175. AR 396 : 1465
191. Segė pasaginė, žvaigždiniais galais, pusiau apskrito pjūvio lankeliu su skersiniais ranteliais. Paviršius dengtas ornamentuota sidabro plokštele, galvučių viršus dengtas sidabro plokštele ir puoštas mėlyno stiklo akutėmis. Viena galvutė nulaužta, liežuvelis neišlikęs. Segės skersmuo 8 cm. Žalvaris, puoštas sidabro plokštele. XI—XII a.
Palanga, kapas 279. AR 396 : 2184
- 192(109). Segė pasaginė, žvaigždiniais sujungtais galais, pusiau apskrito pjūvio lankeliu su skersiniais ranteliais. Lankelis ir galvutės viršus dengti sidabro plokštele, kurios išliko tik dalis. Galvutės puoštos mėlyno stiklo akutėmis, kurių išliko tik viena. Liežuvelis neišlikęs. Skersmuo 4,8—5 cm. Žalvaris, puoštas sidabru. XI—XII a.
Palanga, kapas 201. AR 396 : 1667
193. Segė pasaginė, žvaigždiniais sujungtais galais (tokia pat kaip Nr. 192). Sulūžusi. Žalvaris, puoštas sidabru. XI—XII a.
Palanga, kapas 167. AR 396 : 1393
- 194(110). Segė pasaginė, žvaigždiniais sujungtais galais (tokia pat kaip Nr. 192). Skersmuo 5 cm. Žalvaris, puoštas sidabru. XI—XII a.
Palanga, kapas 198. AR 396 : 1624
195. Segės pasaginės liežuvelis su praplatintu žiedu uždėjimui ant lankelio, puošta iškilium rantieliu. Deformuotas. Sidabras. X—XIII a.
Ruseiniai, Kėdainių raj. AR 508 : 354
196. Segė plokštelinė, apskrita. Skersmuo 5 cm. Sidabruotas žalvaris. X—XII a.
Stragnai, Klaipėdos raj. AR 38 : 1294
- 197(111). Segė plokštelinė, stačiakampė, su 4 apskritomis duobutėmis-skylutėmis. Dydis 3,4×3,4 cm. Sidabruotas žalvaris. X—XII a.
Degėšiai, Pasvalio raj. AR 59 : 78
- 198(113). Segė plokštelinė, kryžinė, tarsi iš 5 apskritųjų plokštelių, kurių kiekvienos centre — skylutė. Kryžmų ilgis 5,6—6 cm. Sidabruotas žalvaris. X—XI a.
Bikavėnai, Šilutės raj., kapas 71. AR 490 : 210

199. Segė plokštelinė, kryžinė (tokia pat kaip Nr. 198). Paviršius dengtas sidabro plokštele ir puoštas kūgeliais — po vieną kryžmų galuose ir centre. Išlikusi plokštelės tik dalis. Žalvaris, dengtas sidabru. X—XI a.

Palanga, kapas 104. AR 396 : 799

200. Segė plokštelinė, kryžinė (tokia pat kaip Nr. 198). Sulūžusi. Kryžmų ilgis 7 ir 8 cm. Žalvaris, puoštas sidabro plokštele. X—XI a.

Palanga, kapas 179. AR 396 : 1501

201. Segė plokštelinė, kryžinė (tokia pat kaip Nr. 198). Kryžmų ilgis 7,6 cm. Žalvaris, puoštas sidabru. X—XI a.

Palanga, kapas 308. AR 396 : 2336

202(114). Segė plokštelinė, tarsi keturlapio dobilo formos. Dengta sidabro plokštele, kuri nubyrejusi. Dydis 4,8×4,8 cm. Žalvaris, puoštas sidabro plokštele. XI—XII a.

Palanga, kapas 198. AR 396 : 1627

203. Smeigtukas kryžinis, su apskritomis plokštelėmis kryžmų galuose. Galvutė dengta sidabro plokštele ir puošta kūgeliais galvutės centre ir kryžmų galuose. Sidabro plokštelė sunykusi, adata lūžusi. Smeigtuko ilgis 32,2 cm, kryžmos ilgis 8,6 cm. Žalvaris, dengtas sidabro plokštele. X—XI a.

Palanga, kapas 4. AR 396 : 28

204. Smeigtukas kryžinis, su apskritomis plokštelėmis galvutės centre ir kryžmų galuose. Galvutė dengta sidabro plokštele, puošta kūgeliais. Smeigtuko ilgis 34,8 cm, kryžmos ilgis 10,8 cm. Žalvaris, dengtas sidabro plokštele. X—XI a.

Palanga, kapas 96. AR 396 : 716

205(112). Smeigtukas kryžinis, su apskritomis plokštelėmis kryžmos galuose ir centre. Galvutė dengta sidabro plokštele, puošta kūgeliais, koncentriniais žiedeliais. Smeigtuko ilgis 31,5 cm, kryžmos ilgis 10,7 cm. Žalvaris, dengtas sidabro plokštele. X—XI a.

Palanga, kapas 100. AR 396 : 755

206. Smeigtukas kryžinis (toks pat kaip Nr. 205). Kūgeliai ir sidabro plokštelės dalis nuo galvutės nubyrejusi, kryžma sulūžusi. Smeigtuko ilgis 31,7 cm, kryžmos ilgis 8,8 cm. Žalvaris, puoštas sidabro plokštele. X—XI a.

Palanga, kapas 103. AR 396 : 785

207. Smeigtukas kryžinis (toks pat kaip Nr. 205). Kūgeliai ir sidabro plokštelės dalis nuo galvutės nubyreję. Į šelę įkabintas pusbėnulių formos kabutis, taip pat dengtas sidabro plokštele, kurios išlikusi tik dalis. Smeigtuko ilgis 27,8 cm, kryžmos ilgis 7,7 cm. Žalvaris, puoštas sidabro plokštele. X—XI a.

Girkaliai, Klaipėdos raj., kapas 11. AR 492 : 37

208. Smeigtukas kryžinis, su apskritomis plokštelėmis kryžmos galuose. Galvutė dengta sidabro plokštele, puošta kūgeliais. Smeigtuko kilpelėje įkabintos 2 grandinėles su akinių formos kabučiais galuose. Smeigtuko ilgis 33 cm, kryžmos ilgis 8,4 cm. Žalvaris, dengtas sidabro plokštele. X—XI a.

Palanga, kapas 113. AR 396 : 873

209. Smeigtukas kryžinis (toks pat kaip Nr. 208). Kryžma aplūžusi, išlikęs vienas kūgelis. Smeigtuko ilgis 25,8 cm. Žalvaris, dengtas sidabro plokštele. X—XI a.

Palanga, kapas 142. AR 396 : 1129

210. Smeigtukas kryžinis (toks pat kaip Nr. 208). Adatos dalis nulaužta, kūgeliai nubyreję. Ilgis 17,4 cm, kryžmos ilgis 7,4 cm. Žalvaris, dengtas sidabru. X—XI a.

Palanga, kapas 143. AR 396 : 1145

211. Smeigtukas kryžinis (toks pat kaip Nr. 208). Adatos dalis nulaužta, galvutė aptrupėjusi. Išlikusios dalies ilgis 14,3 cm. Žalvaris, puoštas sidabro plokštele. X—XI a.

Palanga, kapas 144. AR 396 : 1158

212(115). Smeigtukas kryžinis (toks pat kaip Nr. 208). Kilpelėje pusbėnulių formos kabutis su trimis ilgomis ataugėlėmis apatiniame krašte, buvęs dengtas sidabro plokštele, kurios išlikę tik pėdsakai. Smeigtuko ilgis 40 cm, kryžmos ilgis 15,5 cm, kabučio plotis 5,8 cm, aukštis 6,1 cm. Žalvaris, dengtas sidabru. X—XI a.

Palanga, kapas 311. AR 396 : 2359

213(116). Smeigtukas kryžinis (toks pat kaip Nr. 208). Adata sulaužyta, kūgeliai nubyreję. Smeigtuko ilgis 40 cm, kryžmos ilgis 15,2 cm. Žalvaris, dengtas sidabru. X—XI a.

Palanga, kapas 347. AR 396 : 2568

214. Smeigtukas kryžinis (toks pat kaip Nr. 208). Sidabro plokštelės dalis nubyrejusi, kūgeliai neišlikę. Smeigtuko ilgis 29 cm, kryžmos ilgis 7,7 cm. Žalvaris, dengtas sidabru. X—XI a.

Palanga, AR 396 : 2657

215. Smeigtukas kryžinis (toks pat kaip Nr. 208). Adata prie galvutės puošta įmuštais trikampiškais ir taškučiais, sidabro plokštelė sutrupėjusi, jos dalis ir kūgeliai nubyreję. Smeigtuko ilgis 34,4 cm, kryžmos ilgis 15,3 cm. Žalvaris, dengtas sidabro plokštele. X—XI a.

Palanga, kapas A. AR 396 : 3110

216. Smeigtukas kryžinis (toks pat kaip Nr. 208). Kūgeliai nubyreję. Smeigtuko ilgis 31,8 cm, kryžmos ilgis 8 cm. Žalvaris, puoštas sidabro plokštele. X—XI a.

Laiviai, Kretingos raj., kapas 209. EM 2 : 1190

217—218(117). Smeigtukai kryžiniai, su rombo formos plokštelėmis kryžmos galuose. Galvutės puoštos koncentriniais rateliais kryžmos galuose ir mažomis akutėmis plokštelių kampuose. Galvutės sidabruotos. Smeigtukai kilpelėse turi akinių formos kabučius ir sujungti į juos įkabintomis dviem ilgio grandinėlemis. Smeigtukų ilgis 19,7 cm, kryžmos ilgis 5 cm. Sidabruotas žalvaris. X—XI a.

Bikavėnai, Šilutės raj., kapas 254. AR 490 : 802

219—220(118, 118a). Smeigtukai kryžiniai, su rombine centrine galvutės dalimi ir apskritomis plokštelėmis kryžmos galuose, puoštomis koncentriniais rateliais. Į šelę įkabinta po 1 pusbėnulių formos kabutį, puoštą akutėmis. Smeigtukas jungia keturios 72 cm ilgio grandinėles. Smeigtukų galvutės ir kabučiai sidabruoti. Smeigtukų ilgis 20,5 cm, kryžmos ilgis 5,7 cm, kabučių plotis 4 cm. Sidabruotas žalvaris. X—XI a.

Diržiai, Pakruojo raj. AR 60 : 17

221—222(119, 119a). Smeigtukai kryžiniai, su apskritomis plokštelėmis kryžmų galuose ir rombine centrine galvutės dalimi, puošti koncentriniais rateliais. Į šelę įkabinti pusbėnulių formos kabučiai su 2 apskritomis skylutėmis bei apskritomis plokštelėmis kabučio viršutiniame ir apatiniame kraštuose virš šelių. Smeigtukas jungia dvi 86 cm ilgio grandinėles. Smeigtukų galvutės ir kabučiai

dengti sidabro plokštele. Smeigtukų ilgis 16,9 cm, kryžmų ilgis 4,8 cm, kabučių plotis 4,1 cm. Žalvaris, puoštas sidabro plokštele. X—XI a.

Diržiai, Pakruojo raj., kapas 2. AR 60 : 5

223(120). Apyrankė ar deformuota antkaklė, suvyta iš dviejų storų apvalių vielų ir tarpuose apvyniota dviejų plonyčių suvytų vielelių virvute, galai suldyti, netaisyklingos formos. Ilgis apie 40 cm, storis 0,6 cm. Sidabras. XI—XIII a.

Piktagalys, Anykščių raj. AR 550 : 78

224—227. Apyrankių ar antkaklių vytnių 4 fragmentai. Jie suvyti iš 2 storesnių apvalių vielų ir virvutės iš 2 plonų vielelių. Ilgis 10, 4,7, 4,3 ir 4,2 cm, storis 0,5—0,6 cm. Sidabras. XI—XIII a.

Piktagalys, Anykščių raj. AR 550 : 79—82

228(121). Žiedas įvijinis, susuktas iš siauros juostelės smailėjančiais galais, puoštas įmuštais trikampėliais ir įkartėlėmis. Skersmuo 2,3 cm. Sidabras. XI—XIII a. Švėkšna, Šilutės raj. AR 6 : 242

229(122). Žiedas įvijinis, susuktas iš siauros juostelės smailėjančiais galais, puoštas įmuštais trikampėliais ir įkartėlėmis. Skersmuo 2,3 cm. Sidabras. XI—XIII a. Švėkšna, Šilutės raj. AR 6 : 247

230(123). Žiedas įvijinis, susuktas iš siauros juostelės, smailėjančiais galais, puoštas įmuštais trikampėliais ir įkartėlėmis. Skersmuo 2,1 cm. Sidabras. XI—XIII a. Švėkšna, Šilutės raj. AR 6 : 244

231(125). Žiedas įvijinis, plačia priekine dalimi, puošta išilgine iškilia briauna ir įmuštų akučių, trikampėlių bei įkartėlių eilėmis, o plonieji galai sukti. Skersmuo 2,6 cm, priekinės dalies plotis 2,8 cm. Sidabras. XI—XIII a. Švėkšna, Šilutės raj. AR 6 : 245

232(126). Žiedas plačia priekine dalimi, plonėjančiais užkeistais galais, puoštas skersinių griovelėlių poromis ir akučių eilutėmis. Skersmuo 2,5 cm, priekinės dalies plotis 2,1 cm. Sidabras. XII—XIII a. Švėkšna, Šilutės raj. AR 6 : 246

233(124). Žiedas plačia priekine dalimi, siaurėjančiais užkeistais galais, puoštas akučių ir duobučių eilutėmis. Priekinės dalies vienas kraštas išlaužtas. Skersmuo 2,3 cm, priekinės dalies plotis 1,3 cm. Sidabras. XII—XIII a. Palanga. AR 396 : 3025

234(127, 127a, 127b). Kalavijo makštų galo apkalas. Smailis ir angos pakraščiai puošti uždėta įkartėlėmis puošta skardele. Ilgis 19,5 cm, angos plotis 4,5 cm. Sidabras. XI—XII a.

Graužių lobis, Kėdainių raj. AR 503 : 193

235—237(128). 3 apkalėliai profiliuoto skydo formos su įmuštu kryžiumi centre ir 4 lapeliais-spinduliais. Kitoje apkalėlio pusėje 4 trumpos vinutės. Dydis 1,5×1,5 cm. Sidabras. X—XIII a.

Kaukų piliakalnis, Alytaus raj. AR 500 : 131, 235, 253

238(128). Apkalėlis profiliuoto skydelio formos su įmuštu X ženklų. Kitoje pusėje 4 trumpos vinutės. Dydis 1,3×1,4 cm. Sidabras. X—XIII a.

Kaukų piliakalnis, Alytaus raj. AR 500 : 234

239—240(128). Du apkalėliai beveik stačiakampio formos, puošti dviem širdelėmis su 3 pailgomis duobutėmis. Kitoje pusėje 4 trumpos vinutės. Dydis 1,5×2,8 cm. Sidabras. X—XIII a.

Kaukų piliakalnis, Alytaus raj. 500 : 126, 128

241(129). Kabutis iš stačiakampės skardelės netaisyklingu smailėjančiu viršumi, su kilpele, į kurią įverta stambi apvalios vielos grandelė surištais galais. Plokštelės vienoje pusėje įrežtas kryžius ir į jo viršų besiremiantis ragas, kitoje pusėje — kalavijas (?), strėlė (?), ragas ir kitos neaiškios figūros. Plokštelės plotis 2,4 cm, aukštis (su kilpele) 4,7 cm, grandelės skersmuo 1,7 cm. Sidabras. XI—XIII a.

Kaukų piliakalnis, Alytaus raj. AR 500 : 322

242(130). Plokštelė vienu tiesiu, kitu kiek išlenktu kraštu, užlenktais galais, pakraščiu įmušta duobučių eilute. Ilgis 7,2 cm, plotis ties viduriu 0,7 cm. Sidabras. X—XIII a.

Kaukų piliakalnis, Alytaus raj. AR 500 : 230

243(131). Spiralinis lydinys iš keturkampės juostelės, trijų apvijų, kaltas. Juostelės plotis 1,1 cm, įvijos skersmuo 3,4 cm, aukštis 3,5 cm. Sidabras. XI—XII a. Jonišio apyl. lobis. AR 485 : 1

244. Spiralinis lydinys iš keturkampės juostelės, 2,5 apvijų, kaltas. Juostelės plotis 1,2 cm, įvijos skersmuo 3,8—4,2 cm, aukštis apie 3,8 cm. Sidabras. XI—XII a.

Joniškio apyl. lobis. AR 485 : 2

245. Spiralinis lydinys iš keturkampės juostelės, beveik dviejų apvijų. Juostelė 1,2 cm pločio, įvijos skersmuo 4,2—4,8 cm, aukštis apie 2,4 cm. Sidabras. XI—XII a.

Joniškio apyl. lobis. AR 485 : 3

246. Spiralinis lydinys, deformuotas ir ištiesintas, perlūžęs, vienas juostelės galas nulaužtas; viena juostelės pusė lygi, kitoje žymu skersiniai kalimo ranteiliai. Juostelės plotis 1,1 cm, ilgis 31,1 cm. Sidabras. XI—XII a.

Joniškio apyl. lobis. AR 485 : 4

247. Spiralinis lydinys, deformuotas ir ištiesintas, viena juostelės pusė rantiyta, kita lygi, galai apvalūs. Juostelės ilgis 25,1 cm, plotis 1,4 cm. Sidabras. XI—XII a.

Joniškio apyl. lobis. AR 485 : 5

248. Spiralinis lydinys, deformuotas, kaltas, vienas galas nukirstas. Išlikusios dalies ilgis 28 cm, plotis 1,1 cm. Sidabras. XI—XII a. Ruseiniai, Kėdainių raj. AR 508 : 353

XIV—XVI a.

249—258(132). Dešimt antsmilkinių žiedelių iš apvalios vielos, užkeistais galais. Skersmuo 2,4—2,7 cm. Sidabras. XIV a.

Lietuva (?). Radimo vieta nežinoma. AR 384 : 1353—1362

259—260. Du antsmilkiniai iš apskritos vielos žiedelio, kurio vienas galas išplotas, su skylute, o kitas susuktas į nedidelę sraigelę; ant žiedelio užverti 7 skardiniai rutulio formos karoliukai. Vienas antsmilkinis pilnai išlikęs, kitas sulūžęs, dalis karoliukų sutrupėję. Žiedelio skersmuo 4 cm, karoliukų skersmuo 0,8 cm. Sidabras. XIV a.

Sariai, Švenčionių raj., kapas 3. AR 504 : 7, 8

261—262(133). Du antsmilkiniai (tokie pat kaip Nr. 259). Antsmilkinio skersmuo 5,2 cm, karoliukų skersmuo 0,8 cm. Sidabras. XIV a.

Sariai, Švenčionių raj., kapas 25. AR 504 : 78, 79

263—264. Du antsmilkiniai (tokie pat kaip Nr. 259). Sulūžę. Antsmilkinio skersmuo 4,8 cm. Sidabras. XIV a.

Sariai, Švenčionių raj., kapas 31. AR 504 : 105

265(134). Antsmilkinio žiedas iš masyvios apskritos vielos. Vienas galas suplotas, atlenktas išorėn ir susuktas į sraigėlę. Skersmuo 2,4 cm, vielos storis 0,4 cm. Sidabras. XIII—XIV a.

Lietuva (?). Radimo vieta nežinoma. AR 384 : 1363

266—267(134). Du antsmilkinių žiedeliai iš apskritos storos vielos, vieno galai kiek plonesni. Skersmuo 2,3 ir 2,7 cm, vielos storis 0,3—0,4 cm. Sidabras. XIII—XIV a.

Lietuva (?). Radimo vieta nežinoma. AR 384 : 1361, 1362

268(136). Antkaklė pinta trikampių lankeliu, galai suploti į nedideles, beveik trikampes plokšteles su kabliukais, kurių galiukai baigiasi sraigėle. Plokštelės puoštos 3 iškilimėliais ir įkartėlių raštu. Skersmuo 15,9 cm. Sidabras. XIV—XV a.

Lietuva. Radimo vieta nežinoma. AR 384 : 1077

269. Antkaklės vytinės lankelio dalis, vyta iš dviejų virvučių, kurių kiekviena savo ruožtu suvyta iš 3 plonų vielų. Lankelio storis 0,8 cm, fragmento ilgis 13 cm. Sidabras. XIII—XIV a.

Lietuva. Radimo vieta nežinoma. AR 384 : 1079

270—272(135). Trys sagos kiek suploto rutulio formos, viršutinė pusė kiauraraštė iš filigraninio siūlo, žemutinė — neornamentuotos skardelės, su kilpele prisiuvi-mui. Skersmuo 1,8 cm, aukštis 1,5 cm. Sidabras. XIV—XVI a.

Liepiniskės, Utenos raj., kapas 24. AR 542 : 27—29

273. Segė pasaginė, į cilindriškus susuktais galiukais, padaryta iš apvalios vielos. Skersmuo 2,2 cm. Sidabras. XIV—XV a.

Alovė, Alytaus raj. AR 138 : 130

274(137). Segė pasaginė, gyvulinėmis galvutėmis, saktu lankeliu; liežuvėlio žie-das platesnis, puoštas akutėmis ir taškučių linijomis. Skersmuo 4,4—4,8 cm, lankelio storis 0,7 cm. Sidabras. XIII—XIV a.

Svėkšna, Šilutės raj. AR 6 : 344

275(138). Segė pasaginė, gyvulinėmis galvutėmis, saktu lankeliu; liežuvėlio išli-kusi tik dalis žiedelio ant lankelio. Skersmuo 4 cm, lankelio storis 0,7 cm. Sidabras. XIII—XIV a.

Kurklintiškiai, Ukmergės raj. AR 92 : 90

276(139). Segė pasaginė, gyvulinėmis galvutėmis, saktu lankeliu; galvutės puoš-tos įmuštomis duobutėmis ir įkartėlėmis, liežuvėlio žiedelis — įmuštais trikampė-liais. Skersmuo 4,2 cm, lankelio storis 0,7 cm. Sidabras. XIV a.

Kurklintiškiai, Ukmergės raj. AR 92 : 89

277(140). Segė pasaginė, gyvulinėmis galvutėmis, saktu lankeliu; galvutės puoš-tos įmuštomis duobutėmis, liežuvėlio žiedelis — įmuštais trikampėliais. Skersmuo 4,2 cm, lankelio storis 0,8 cm. Sidabras. XIV a.

Obeliai, Ukmergės raj.

278(141). Segė pasaginė, gyvulinėmis stilizuotomis galvutėmis, saktu lankeliu; liežuvėlio žiedelis puoštas įmuštais spurgeliais. Skersmuo 4,9—5,4 cm, lankelio storis 0,7 cm. Sidabras. XIV a.

Buv. Kauno apskr. AR 58 : 3

279—280(142). Dvi segės žiedinės, lietos, žiedelis plokščias, išgaubtas, puoštas įkartėlių ir iškilų linijų ornamentu. Skersmuo 4 cm. Sidabras. XIII—XIV a.

Obeliai, Ukmergės raj.

281. Sagtelė apskrita, plokščiu lankeliu, liežuvėlis neišlikęs. Skersmuo 2,5 cm. Sidabras. XIV—XV a.

Luknės, Skuodo raj., kapas 1. AR 177 : 16

282—283(143). Dvi sagtelės apskritos. Lankelis plokščias, kiek išgaubtas, liežu-vėlis plokščias, platus. Viena puošta iš įmuštų duobučių sudarytomis lenktomis linijomis. Skersmuo 2,5—2,7 cm. Sidabras. XIV—XV a.

Vozgėliai, Zarasų raj. AR 75 : 22, 23

284. Žiedas pinta priekine dalimi, galai suploti, smailėjantys, užkeisti. Skers-muo 2,5—2,8 cm, priekinės dalies plotis 0,6 cm. Sidabras. XV a.

Jakštaičiai, Šiaulių raj., kapas 32. AR 539 : 54

285. Žiedas platesne priekine dalimi, smailėjančiais užkeistais galais. Platesnė dalis puošta įmuštais raidės primenančiais ženklais. Skersmuo 2,1 cm, plotis 0,8 cm. Sidabras. XIV—XV a.

Kurklintiškiai, Ukmergės raj. AR 92 : 107

286(144). Žiedas masyvia, pinta priekine dalimi, smailėjančiais užkeistais galais. Skersmuo 3—3,2 cm, priekinės dalies plotis 1,5 cm. Sidabras. XIII—XIV a.

Obeliai, Ukmergės raj.

287—288. Du žiedai pinta priekine dalimi, smailėjančiais užkeistais galais. Skers-muo 2,3—2,5 cm. Sidabras. XIII—XIV a.

Paulaičiai, Šilutės raj. AR 184 : 3, 4

289(145). Žiedas pinta priekine dalimi, smailėjančiais užkeistais galais. Skers-muo 3,5 cm, priekinės dalies plotis 2,1 cm. Sidabras. XIII—XIV a.

Bartininkai (Piliakalniai), Vilkaviškio raj. AR 190

290(146). Žiedas pinta priekine dalimi, smailėjančiais užkeistais galais, kurių vienas nulaužtas. Skersmuo 2,2 cm. Sidabras. XIV a.

Sariai, Švenčionių raj., kapas 25. AR 504 : 82

291. Žiedas juostinis, sulūžęs. Skersmuo 1,9 cm, juostelės plotis 0,5 cm. Sidab-ras. XV—XVI a.

Rumšiškės, Kaišiadorių raj. AR 390 : 781

292. Žiedas plačia, rombo formos priekine dalimi, galai siauri, užkeisti. Pla-čioji dalis puošta įmuštom duobutėm. Jos plotis 4,3 cm. Sidabras. XV—XVI a.

Kriemala, Kauno raj. AR 275 : 180

293. Žiedas platesne priekine dalimi, užkeistais galais. Skersmuo 1,8 cm, prie-kinės dalies plotis 0,8 cm. Sidabras. XV—XVI a.

Rumšiškės, Kaišiadorių raj., kapas 102. AR 390 : 287

294. Žiedas storesne priekine dalimi, smailiais užkeistais galais. Skersmuo 2,15 cm, priekinės dalies storis 0,4 cm. Sidabras. XIV—XV a.

Buv. Panevėžio apskr. AR 44 : 10

295. Žiedas platesne priekine dalimi, su duobute akutei, kuri iškritusi, puoštas keturkampėmis duobutėmis. Skersmuo 2,1 cm. Sidabras. XV—XVI a.

Alovė, Alytaus raj. AR 138 : 137

296. Žiedas plonu rantytu lankeliu, su prie jo pritvirtinta apskrita plokštele, puošta spurgeliais ir ranteliais, deformuotas. Sidabras. XV—XVI a.

Pupyniai, Telšių raj., kapas 2. AR 178 : 15

297. Žiedas iš siauros juostelės, prie kurios pritvirtinta apskrita plokštelė, puošta taškučių linijomis. Žiedo skersmuo 2,2 cm, plokštelės skersmuo 1,9 cm. Sidabras. XIII—XIV a.

Vilnius, Žemutinė pilis. AR 387 : 336

298—299. Du žiedai iš apvalios vielos su apskrita plokštele — akute, kuri puošta įmuštais taškučiais. Skersmuo 2,2 cm, plokštelės skersmuo 1,9 cm. Sidabras. XV—XVI a.

Pupyniai, Telšių raj., kapas 2. AR 178 : 13, 14

300—306. Septyni žiedai iš plonos rantytos vielutės, uždari, su apskrita plokštele — akute, kuri puošta įkartelėmis. Skersmuo 2,1—2,4 cm. Sidabras. XV—XVI a.

Pupyniai, Telšių raj., kapas 2. AR 178 : 16—22

307—313. Septyni žiedai iš plonos rantytos vielutės, uždari, sunykę. Skersmuo 2,3 cm, storis 0,2—0,3 cm. Sidabras. XV—XVI a.

Pupyniai, Telšių raj., kapas 2. AR 178 : 6—12

314(147—149). Kaklo apvara ar jos dalis iš kryžiaus formos medaliono-kabučio, puošto filigraninio siūlo lenktų linijų ornamentu, o centre stambesne kristolo akute bei aplink ją įstatytais kitų mineralų 4 mažesnėmis akutėmis (ametisto, malachito ir 2 topazo); prie medaliono prikabinti 3 stilizuoti lelijos formos kabučiai, kurie savo ruožtu turi dar po 3 lašelio formos kabučius. Be to, apvarai naudoti stambesni lelijos formos kabučiai su tokiais pat trimis smulkesniais kabučiais ir lašeliais, o tarp medaliono ir lelijos formos stambesniųjų kabučių įverti pailgi kiauraraščiai, filigrano imitacija puošti karoliai. Medaliono ilgis 7,1 cm, plotis 6,9 cm; karolių ilgis 5 cm, skersmuo ties viduriu 2 cm; lelijos formos didesniųjų kabučių ilgis 5,6—5,8 cm, plotis 4,5—4,6 cm, o mažesniųjų — ilgis 5 cm, plotis 3,8 cm; lašelių ilgis 2,1—2,2 cm, plotis 1,3—1,4 cm. Sidabras. XIV a.

Stakliškių lobis, Prienų raj. AR 447 : 26

315(149—152). Kaklo apvara iš 5 skardelės karolių, ovalinio kalnų kristolo su filigrano siūlo ir skardelės rėmeliu bei pusemenulio formos kabučiais ir panašių, kaip aukščiau aprašytos aparos, lelijos formos kabučių su į juos įkabintais 3 tokiais pat smulkesniais kabučiais ir tokiais pat lelijos formos kabučiais su prie jų prikabintais apskritais su skylute kabučiais. Karolių ilgis 3,6 cm, skersmuo ties viduriu 1,4—1,5 cm, medaliono dydis 5,3×2,5 cm, didesniųjų lelijos formos kabučių ilgis 5,6—5,8 cm, plotis 4,5—4,6 cm, apskritųjų kabučių skersmuo 1,2—1,4 cm. Sidabras. XIV a.

Stakliškių lobis, Prienų raj. AR 447 : 27—28

316(153). Segė pasaginė, gyvulinėmis stilizuotomis galvutėmis, su ilgomis auselėmis, pintu lankeliu iš 8 storų ir 4 plonų vielučių; lankelio galai suploti į keturkampę plonėjančią lazdelę, puošti smulkių duobučių eilutėmis — duobučių eilute pakraščiu ir 3 duobučių grupe centre. Liežuvėlis sulūžęs, jo žiedelis puoštą išpaustų spurgelių raštu. Segės skersmuo 9,5—11 cm, lankelio storis 1,2 cm. Sidabras. XIV a.

Stakliškių lobis, Prienų raj. AR 447 : 21

317(155, 155a). Segė pasaginė, stilizuotomis gyvulinėmis galvutėmis, pinta iš 4 storesnių ir 8 plonyčių virvute suvytų vielų. Lankelio galai suploti į keturkampę lazdelę, kuri plonėja, užlenkti aukštyn, ant jų uždėtos stilizuotos galvutės.

Liežuvėlis išlenktas, jo žiedas platus, puoštą iš filigraninio siūlo sudarytu ornamentu ir dviem žalsvo lazurito akutėmis. Galvutės puoštą filigraniniu siūlu, smulkiomis įkartelėmis, kaklelis — zigzaginėmis linijomis. Skersmuo 10,7—11,5 cm, lankelio storis ties viduriu 1,4—1,7 cm, liežuvėlio žiedo plotis 7,5 cm. Sidabras. XIV a.

Stakliškių lobis, Prienų raj. AR 447 : 20

318—327(154, 156, 157). Dešimt segių plokštelių, apskritų, išgaubtų, su giliu įdubimu ir apskrita skylute viduryje. Jos padarytos iš 2,5—3 mm storio skardelės, puoštą pakraščiu 3 eilėms išpaustų iškilų spurgelių; iškilioji dalis puošta juodinimo technika ir lenktomis stilizuotomis juostelėmis, kurių dalis padengta smulkutėmis įkartelėmis. Skylutės krašte įkabintas smarkiai išlenktas liežuvėlis. Skersmuo 7—7,8 cm. Sidabras. XIV a.

Stakliškių lobis, Prienų raj. AR 447 : 10—19

328—336(158, 159). Devynios segės plokštelinės, apskritos. Jos padarytos iš 0,5—0,6 cm storio skardelės, vidurinė dalis išgaubta, centras įdubęs, viduryje apskrita skylutė, kurios krašte įkabintas liežuvėlis. Paviršius puoštą filigraninio siūlo ornamentu, kuris pakraščiais sudaro S figūres, o išgaubtoje dalyje širdes. Segių skersmuo 7,5—7,8 cm. Sidabras. XIV a.

Stakliškių lobis, Prienų raj. AR 447 : 1—9

337(160). Apyrankė pinta iš suvytų storesnių ir plonyčių vielučių, galai suploti į pailgas keturkampio pjūvio plokšteles, kurios smailėja, užlenktos ir baigiasi išorinė atlenkta sraigėle, puoštą įmuštais taškučiais. Apyrankės skersmuo 8—8,5 cm, lankelio storis 1,5—2 cm. Sidabras. XIV a.

Stakliškių lobis, Prienų raj. AR 447 : 25

338—339(161). Dvi apyrankės pintinės, jų lankelis iš 3 pintų juostelių, kurių vidurinė platesnė, trikampio pjūvio, kraštinės pintos iš suvytų vielų-virvučių. Visų trijų juostelių galus sujungia kvadratinės 2×2,2 cm dydžio plokštelės, su kilpelėmis apyrankių užsegimui. Plokštelių išorinė pusė puošta filigraninio siūlo ornamentu. Vienos apyrankės visos kilpelės nulūžusios, kitos išlikusi viena kilpelė. Apyrankės skersmuo 8—8,3 cm, plotis 2,2 cm. Sidabras. XIV a.

Stakliškių lobis, Prienų raj. AR 447 : 23, 24

340(162). Žiedo akutė kvadratinė, banguotais šonais, viršus papuoštą rombiniame plotelyje kryžiaus figūrele ir duobutėmis kampuose, naudota juodinimo technika. Padaryta iš skardelės. Dydis 2,5×2,5 cm, storis 0,7 cm. Sidabras. XIV a.

Stakliškių lobis, Prienų raj. AR 447 : 22

341. Lydinys, pusapvalės lazdelės formos. Ilgis 14,7 cm, plotis 1,1—1,4 cm, storis 0,8 cm. Arčiau vieno galo yra įkirtimas. Sidabras. XII—XIII a.

Stakliškių lobis, Prienų raj. AR 447 : 31

342. Lydinys trikampio pjūvio lazdelės formos, su nežymiu įdubimu pagrinde. Ilgis 12,5 cm, plotis 1,6 cm, storis 1,5 cm. Perlaužtas. Sidabras. XIII—XIV a.

Stakliškių lobis, Prienų raj. AR 447 : 36

343. Lydinys (kaip Nr. 342). Ilgis 13,8 cm, plotis 1,5 cm, storis 1,4 cm. Sidabras. XIII—XIV a.

Stakliškių lobis, Prienų raj. AR 447 : 34

344. Lydinys (kaip Nr. 342). Ilgis 12,4 cm, plotis 1,5 cm, storis 1,7 cm. Sidabras. XIII—XIV a.

Stakliškių lobis, Prienų raj. AR 447 : 33

345. Lydinys (kaip Nr. 342). Ilgis 13,6 cm, plotis 1,3 cm, storis 1,5 cm. Sidabras. XIII—XIV a.
Stakliškių lobis, Prienų raj. AR 447 : 35
346. Lydinys (kaip Nr. 342). Ilgis 12,8 cm, plotis 1,6 cm, storis 1,7 cm. Sidabras. XIII—XIV a.
Stakliškių lobis, Prienų raj. AR 447 : 32
347. Lydinys (kaip Nr. 342). Ilgis 13,8 cm, plotis 1,4 cm, storis 1,2 cm. Sidabras. XIII—XIV a.
Stakliškių lobis, Prienų raj. AR 447 : 30
348. Lydinys (kaip Nr. 342). Ilgis 13,3 cm, plotis 1,5 cm, storis 1,4 cm. Sidabras. XIII—XIV a.
Stakliškių lobis, Prienų raj. AR 447 : 29

● II. BALTARUSIJOS TSR

349(163, 164, 165). Devynios metalinių diržų-juostų nuolaužos. 6 yra ištęsto lęšio formos 9—10 cm pločio ir iki 36 cm ilgio plokštelės, sidabrinės. Jos puoštos įspausių akučių ar iš banguotų linijų sudarytomis tiesiomis juostomis, iškiliais žemais pusrutuliuokais ir juos jungiančiomis linijomis, kurios suskaldo plokštelių paviršių į trikampius ir rombinius plotelius. Likusios 3 ilgos, siauros, 0,8 cm pločio, kiek storesnės sidabrinės juostelės, kurių dalis puošta smulkių įkartelių, zigzaginių linijų raštu. Atskiras dalis jungė ir puošė 8 apskritos, apskritos-kiauraraštės, kryžinės ir kitokių formų žalvarinės plokštelės, puoštos dažniausia raudona, rečiau trimis spalvomis: raudona, balta ir mėlyna emale. Sidabras ir žalvaris. IV—V a.

Tai XIX a. pirmojoje pusėje rasto lobių dalis. Jį sudarė greičiausia 5 sulaužyti metaliniai diržai-juostos. Dalis lobių dingusi, kita dalis yra Varšuvoje Valstybiniame archeologijos muziejuje¹.

Krasnyj Bor, Lahojsko raj., Minsko sr. AR 334

350(167). Antsmilkinio žiedas su 4 rombo formos paplatinimais; žiedo galai surišti. Skydeliai puošti iš smulkių duobučių dvigubų linijų kryželiais ir akučių grupėmis. Žiedo skersmuo 6,5 cm, plokštelės 1,3×1,3 cm dydžio. Sidabras. XI—XII a.

Radoškoviči, Molodečno raj., Minsko sr. AR 252 : 2

351. Antsmilkinio žiedelis iš plonos apvalios vielos, aplankstytas, galai nesueina. Skersmuo 2,4—2,6 cm. Sidabras. XI—XII a.

Cernieviče, Miorų raj., Vitebsko sr. I-os gr. pilkapis Nr. 1. AR 290 : 4

352. Antsmilkinio žiedas iš apskritos vielos, vienas apie kitą apvyniotais galais. Skersmuo 8,2—8,6 cm. Sidabras. XI—XII a.

Cernieviče, Miorų raj., Vitebsko sr. III-ios grupės pilkapis Nr. 10. AR 290 : 130

¹ Pobel L. Skarb metalowych pasów z okresu rzymskiego odkryty w miejscowości Krasnyj Bor (BSRR).—Wiadomości Archeologiczne, 1972, t. 37, sąs. 2, p. 115—138.

353. Antsmilkinio žiedelis iš vielos surištais galais, kiek deformuotas. Skersmuo 7,8—8 cm. Sidabras. XI—XII a.

Navry, Madelo raj., Minsko sr., pilkapis Nr. 5(29). AR 292 : 63

354—355. Du antsmilkinio žiedeliai iš plonos apvalios vielos, vienas jos galas išplotas ir susuktas į sraigėlę. Žiedelio skersmuo 3,5—3,6 cm. Sidabras. XI—XIII a.

Lahojskas, Minsko sr. AR 336 : 27, 28

356—359. Keturi antsmilkinio žiedeliai iš plonos apvalios vielos, nežymiai užkeistais galais. Skersmuo 3,2 cm. Sidabras. XI—XII a.

Lahojskas, Minsko sr. AR 336 : 29—32

360. Antsmilkinio žiedelis iš plonos apvalios vielos, surištais, suvyniotais galais. Skersmuo 6,9 cm. Sidabras. XI—XII a.

Plėščenicy, Lahojsko raj., Minsko sr. AR 335 : 9

361. Antsmilkinio žiedelis iš plonos apvalios vielos, suvytais galais. Skersmuo 10 cm. Sidabras. XI—XII a.

Buv. Polocko apskr., Vitebsko sr. AR 332 : 4

362—366. Penki antsmilkinio žiedai iš apvalios vielos, apvyniotais vienas apie kitą galais. Skersmuo 9,5—10,6 cm. Sidabras. XI—XII a.

Hombo (?), buv. Polocko apskr., Vitebsko sr. AR 329 : 32—36

367—372. Šeši antsmilkinio žiedeliai iš apvalios vielos, užkeistais galiukais. Skersmuo 2—2,2 cm. Sidabras. XI—XII a.

Hombo (?), buv. Polocko apskr., Vitebsko sr. AR 329 : 25—30

373—374. Du antsmilkinio žiedai iš plonos vielos, vienas apie kitą apvyniotais galais. Skersmuo 8,2—9,9 cm, sulūžę. Sidabras. XI—XII a.

Selišče, Ušačių raj., Vitebsko sr. AR 328 : 14, 15

375. Antsmilkinio žiedelis iš apvalios vielos, nežymiai užkeistais galais. Skersmuo 2,1 cm. Sidabras. XIII—XIV a.

Buv. Lydos apskr., Gardino sr. AR 273 : 195

376. Antsmilkinio žiedelis iš apvalios vielos, nežymiai užkeistais galais. Skersmuo 2,2 cm. Sidabras. XIII—XIV a.

Venzovščyzna, Ščiučino raj., Gardino sr. AR 254 : 88

377—381. Penki antsmilkinio žiedeliai iš plonos vielos, kiek užkeistais galiukais. Skersmuo 2,1—2,2 cm, vielos storis 0,15—0,2 cm. Sidabras. XII—XIII a.

Vysokoje, Ašmenos raj., Gardino sr. AR 243 : 5—9

382—383(169). Du antsmilkinio žiedai iš apvalios vielos. Vienas žiedelio galas išplotas ir susuktas į sraigėlę, kitas suplotas, su skylute, atrupėjęs. Ant žiedelio užverta keliolika tuščiaidurių skardelės karoliukų. Žiedelių skersmuo 8,2—8,3 cm, karoliukų skersmuo apie 1 cm. Sidabras. XIII—XIV a.

Opanovcai, Voronovo raj., Gardino sr. AR 264 : 38, 39

384. Antsmilkinio žiedo (tokios pat formos kaip Nr. 382) dalis, ant žiedelio išlikę 2 tuščiaiduriai karoliukai, tarp kurių žiedelio dalis apvyniota plona vielute. Žiedo skersmuo apie 4,4 cm. Sidabras. XIII—XIV a.

Puzeliai, Voronovo raj., Gardino sr. AR 259 : 27

385. Antsmilkinio žiedas, kurio vienas galas suplotas ir susuktas į sraigelę, kitas išplotas, su skylute. Ant žiedo užmauti 3 tuščiaviduriai skardiniai karoliukai, lankelis tarp jų apvyniotas vielute. Žiedo skersmuo 3,8 cm. Sidabras. XIII—XIV a.

Venzovščyzna, Ščiučino raj., Gardino sr., kapas 9. AR 254 : 9

386—392. Septynių antsmilkinių žiedelių fragmentai. Išlikę žiedelių fragmentai su užmaitais skardiniais tuščiaviduriais karoliukais. Sidabras. XIII—XIV a.

Buv. Lydos apskr., Gardino sr. AR 273 : 162—165, 168, 170

393—397(168). Penki antsmilkinių žiedeliai iš apvalios vielos. Vienas žiedelio galas suplotas ir susuktas į sraigelę, antrasis išplotas, su skylute. Ant žiedelio užverti 3 skardiniai rutulio formos karoliukai su apskritomis skylutėmis. Žiedas tarp karoliukų apvyniotas plona vielute. Žiedelių skersmuo 3,3—4,3 cm. Sidabras. XIII—XIV a.

Buv. Lydos apskr., Gardino sr. AR 273 : 158—161, 169

398—400. Trys antsmilkinių žiedeliai iš apvalios vielos, galai nulaužti, ant žiedelio užverti 3 skardiniai ruplėtu paviršiumi karoliukai; žiedelis apvyniotas sukta plona vielute. Žiedelių skersmuo 4,8—5,4 cm. Sidabras. XIII—XIV a.

Palelejevka (?), buv. Borisovo apskr., Minsko sr. AR 366 : 6—8

401(170). Karolis statinaitės formos, skardinis, dengtas smulkiais spurgeliais. Ilgis 1,6 cm, skersmuo 1,9 cm. Sidabras. XI—XII a.

Platovo, Naugarduko raj., Gardino sr., pilkapis Nr. 1. AR 322 : 4

402. Karolis kiauraraštis, skardinis. Skersmuo 1,2 cm. Sidabras. XI—XIII a.

Selišče, Ušačių raj., Vitebsko sr. AR 328 : 27

403. Antkaklė iš plonos ovalios vielos, buvusi apie 14 cm skersmens, sulūžusi. Sidabras. XI—XII a.

Cernieviče, Miorų raj., Vitebsko sr., I-os grupės pilkapis Nr. 1. AR 290 : 5

404. Segutė pasaginė, cilindriniais galais, kurių vienas nulūžęs; liežuvėlis neišlikęs. Skersmuo 1,8 cm. Sidabras. XIII—XIV a.

Vysokoje, Ašmenos raj., Gardino sr. AR 243 : 1

405(166). Kabutis apskritas, iš plonos skardelės, su viršuje pritvirtinta ašele; ant jo įspausta stilizuota žvėries figūrėlė. Skersmuo 5,5 cm, kraštai aptrupėję. Sidabras. XI—XII a.

Navry, Miadelo raj., Minsko sr., pilkapis Nr. 21. AR 292 : 52

406—407. Du kabučiai apskriti, su kilpele-ašele pakraštyje, puošti įspautų taškučių ornamentu. Skersmuo 4,5 cm. Sidabras. XI—XIII a.

Sviatki, Miadelo raj., Minsko sr. AR 374 : 8,9

408. Kabutis-kryželis iš plonos plokščios vielutės. Aukštis 3,4 cm, kryžmos ilgis 2,9 cm. Sidabras. XIII—XV a.

Venzovščyzna, Ščiučino raj., Gardino sr. AR 254 : 71

409. Apyrankė iš plonos apvalios vielos, užkeistais ir vienas apie kitą apvyniotais galais. Skersmuo 8 cm. Sidabras. XI—XII a.

Cernieviče, Miorų raj., Vitebsko sr. I-os gr. pilkapis Nr. 1. AR 290 : 3

410—411(171). Dvi apyrankės įvijnės iš plonos juostelės su iškilia pusapvale išilgine briauna ir abipus jos įmuštais iškiliais spurgeliais; galai siaureja, susukti

į mažas sraigėles. Juostelės plotis 2,3 ir 2,5 cm, skersmuo 6—7,5 cm, aptrupėjusios. Sidabras. XIII—XIV a.

Puzeliai, Voronovo raj., Gardino sr. AR 259 : 14, 15

412(172). Apyrankė įvijnė iš plonos juostelės, siaurėjančiais, į sraigėles susuktais galais. Juostelė turi iškilią išilginę briauną ir įspautas spurgelių eiles. Juostelės plotis 2,5 cm, apyrankės skersmuo 6 cm. Sidabras. XIII—XIV a.

Venzovščyzna, Ščiučino raj., Gardino sr. AR 254 : 36

413. Apyrankė juostinė, galai smailėja, susukti į sraigėles, paviršius puoštas geometriniu raštu. Apyrankės skersmuo 6,8 cm, juostelės plotis 2,1 cm. Sidabras. XIII—XIV a.

Venzovščyzna, Ščiučino raj., Gardino sr., kapas 9, AR 254 : 8

414. Apyrankė iš plonos skardelės, sulūžusi, galai nulaužti, puošta įspautų spurgelių eilėmis. Apyrankės skersmuo 5,3 cm, juostelės plotis 2,5 cm. Sidabras. XIII—XIV a.

Buv. Lydos apskr., Gardino sr. AR 273 : 92

415—417. Trys žiedai platesne priekine dalimi, smailėjančiais užkeistais galais. Platesnioji dalis turi iškilią išilginę briauną. Skersmuo 2—2,2 cm. Sidabras. XI—XII a.

Cernieviče, Miorų raj., Vitebsko sr., pilkapis Nr. 13. AR 290 : 84—86

418. Žiedas platesne, rombo formos priekine dalimi, siaurėjančiais užkeistais galais, puoštas brūkšneliais. Sidabras. XIII—XIV a.

Puzeliai, Voronovo raj., Gardino sr. AR 259 : 18

419. Žiedas platesne priekine dalimi, su išilgine iškilia briaunele, galai nulūžę. Priekinės dalies plotis 0,7 cm. Sidabras. XI—XII a.

Šo, Glubokoje raj., Vitebsko sr., pilkapis Nr. 4. AR 279 : 4

420. Žiedas platesne priekine dalimi, su iškilia išilgine briaunele, galai smailėja, apvynioti vienas apie kitą. Sidabras. XI—XII a.

Šo, Glubokoje raj., Vitebsko sr., pilkapis Nr. 9. AR 279 : 9

421. Žiedo platesne priekine dalimi fragmentas. Sidabras. XII—XIV a.

Buv. Lydos apskr., Gardino sr. AR 273 : 118

422. Žiedas pinta priekine dalimi, galai smailėja, nulaužti. Sidabras. XIII—XIV a.

Karnačicha, Voronovo raj., Gardino sr. AR 265 : 6

423(177). Žiedas pinta priekine dalimi, užkeistais galais. Skersmuo 2,4 cm. Sidabras. XI—XII a.

Navry, Miadelo raj., Gardino sr., pilkapis Nr. 21. AR 292 : 50

424. Žiedas pinta priekine dalimi, smailėjančiais užkeistais galais. Skersmuo 2,5 cm. Sidabras. XI—XII a.

Platovo, Naugarduko raj., Gardino sr., pilkapis Nr. 5. AR 322 : 5

425—426. Du žiedai pinta priekine dalimi, smailėjančiais užkeistais galais. Skersmuo 2,2—2,4 cm. Sidabras. XIII—XIV a.

Prūdėnai (?), buv. Lydos apskr., Gardino sr. AR 269 : 5, 6

427. Žiedas pinta priekine dalimi, galai smailėja, suplakti, žiedas uždaras. Skersmuo 2,5 cm. Sidabras. XIII—XV a.

Puzeliai, Voronovo raj., Gardino sr. AR 259 : 19

428—431(175). Keturi žiedai pinta priekine dalimi, plonėjančiais užkeistais galais. Pintoji dalis suvyta virvute iš 4 apskritų vielų ir iš dviejų plonų vielų. Skersmuo 2,6—2,8 cm. Sidabras. XIV—XV a.

Venzovščyzna, Ščiučino raj., Gardino sr. AR 254 : 10, 11, 61, 62

432. Žiedas pinta priekine dalimi, sulūžęs. Sidabras. XIII—XIV a.
Vysokoje, Ašmenos raj., Gardino sr. AR 243 : 4

433—438(173, 174). Šeši žiedai pinta priekine dalimi, smailėjančiais užkeistais galais. Pintajai daliai naudotos 4 apskritos vielos ir 2 plonos vielutės suvytos virvute. Skersmuo 2,7—3 cm. Sidabras. XIII—XV a.

Buv. Lydos apskr., Gardino sr. AR 273 : 107—112

439. Žiedas iš siauros juostelės, uždaras, su lizdeliu, į kurį įstatyta mėlyno stiklo akutė. Žiedo skersmuo 2 cm, akutės su lizdeliu skersmuo 1,6 cm. Sidabras. XIV—XV a.

Venzovščyzna, Ščiučino raj., Gardino sr. AR 254 : 60

440(180). Žiedas-signetas iš siauros juostelės, su prie jos pritvirtinta apskrita plokštele su paukščiuko figūrele. Žiedo skersmuo 2,1—2,3 cm, plokštelės skersmuo 2,3 cm. Sidabras. XIII—XIV a.

Venzovščyzna, Ščiučino raj., Gardino sr. AR 254 : 59

441. Du vielos gabalai, sulankstyti, deformuoti. Vielos storis 0,15 cm, ilgis 48 ir 27 cm. Sidabras. X—XII a.

Gurkovicai, Smorgonių raj., Gardino sr. AR 249 : 33

442—448. Septyni apkalėliai keturkampiai, nežymiai išgaubti, su skylutėmis kampuose, puošti įmuštu ornamentu. Dydis 1,2×1,3 cm, 1,5×1,5 cm. Sidabras. X—XII a.

Gurkovicai, Smorgonių raj., Gardino sr. AR 249 : 26—32

449. Skardelė apskrita, išgaubta, puošta ranteliais. Skersmuo 2 cm. Sidabras. XIII—XIV a.

Nočia, Voronovo raj., Gardino sr. AR 271 : 73

450. Devyni apkalėliai keturkampiai, kiek išgaubtu viduriu, su skylutėmis kampuose. Dydis 1,1×1,1 cm. Sidabras. XIII—XV a.

Puzeliai, Voronovo raj., Gardino sr. AR 259 : 47

451—452. Du apkalėliai keturkampiai, kiek išgaubti, vienas jų puoštą iškilū apskritimu, kitas — rombėliu. Dydis 1,2×1,3 cm ir 1,2×1,2 cm. Sidabras. XIII—XV a.

Buv. Lydos apskr., Gardino sr. AR 273 : 82, 83

453. Apkalėlis iš siauros pailgos juostelės, su užlenktais galais, kuriuose yra po vinutę. Ilgis 6 cm, plotis 0,5 cm. Sidabras. XI—XIII a.

Polelejovka, buv. Borisovo apskr., Minsko sr. AR 366 : 4

● III. RTFSR, UKRAINOS TSR, LENKIJOS LR

454(178). Antsmilkinis iš plonos vielos grandelės su 3 užvertais, filigranu puoštais karoliukais. Žiedo skersmuo 2,3 cm, karolio skersmuo 1,4 cm. Sidabras. XI—XII a.

Bacykov. AR 348 : 22

455—469. Penkiolika antsmilkinių žiedelių iš apvalios vielos, kurios vienas galas suplotas ir atlenktas. Skersmuo nuo 1,8 cm iki 2,4 cm, vielos storis 0,3 cm. Sidabras. XII—XIV a.

Bacykov. AR 348 : 24—38

470. Antsmilkinio žiedas iš plonos, apvalios vielos, užkeistais galais. Skersmuo 2,4 cm. Sidabras. XI—XII a.

Bila Cerkov, buv. Kijevo gub. Ukrainos TSR. AR 364 : 27

471—479(176). Devyni antsmilkinių žiedai iš apvalios vielos, vienas galas kiek suplotas, kitas — suplotas ir susuktas į sraigelę. Žiedelių skersmuo nuo 1,9—2,1 cm iki 2,3—2,6 cm. Sidabras. XII—XIV a.

Čiornaja Velykaja, buv. Bielsko apskr. Lenkijos LR. AR 309 : 40—42, 44—49

480—483. Keturi antsmilkinių žiedai iš plonos vielos, surištais galais. Žiedų skersmuo 4,7—5,4 cm. Sidabras. XI—XII a.

Fedkovo, buv. Sebežo apskr. RTFSR. AR 314 : 7—10

484—495(179). Dvylika antsmilkinių žiedelių iš apvalios vielos, kurių vienas galas suplotas ir susuktas į sraigelę. Žiedelių skersmuo 2,2—2,6 cm, vielos storis 0,3 cm. Sidabras. XII—XIV a.

Krupiščia. AR 347 : 11—22

496—497. Du antsmilkinių žiedeliai iš apvalios vielos, užkeistais galais. Žiedelių skersmuo 1,9—2,2 cm. Sidabras. XI—XII a.

Krupiščia. AR 347 : 23, 24

498. Antsmilkinio žiedas iš plonos vielos, kurios galai apvynioti vienas apie kitą. Skersmuo 4,6—5,3 cm. Sidabras. XI—XII a.

Laviščiai, buv. Sebežo apskr., Pskovo sr., RTFSR, pilkapis Nr. 8. AR 316 : 42

499. Karolis skardinis, dvigubo nupjauto kūgio formos, puoštą sidabrine vielute. Karolio ilgis 0,9 cm, skersmuo 1 cm. Sidabras. XI—XIII a.

Sutoki, buv. Sebežo apskr., Pskovo sr., RTFSR. AR 319 : 6

500. Žiedas pinta priekine dalimi, smailėjantys galai nulaužti. Skersmuo 2,3 cm. Sidabras. XII—XIII a.

Čiornaja Velykaja, buv. Bielsko apskr., Lenkijos LR. AR 309 : 58

501. Žiedas storesne priekine dalimi, galai smailėja, nulaužti. Skersmuo 2,3—2,4 cm. Sidabras. XIII a.

Čiornaja Velykaja, buv. Bielsko apskr., Lenkijos LR. AR 309 : 59

502(181). Kabutis apskritis, su kilpele, puoštą įmuštais taškučiais ir brūkšneliais. Skersmuo 2,7 cm. Sidabras. XII—XIII a. (?)

Čiornaja Velykaja, buv. Bielsko apskr., Lenkijos LR. AR 309 : 56

503—504. Du kabučiai pusemenulio formos, iš plonos skardelės, papuošti pakraščiais įspausta laužyta linija ir lankeliais. Ilgis 5,1 cm, aukštis 2,3 cm. Sidabras. XI—XII a.

Sutoki, buv. Sebežo apskr., Pskovo sr., RTFSR. AR 319 : 2, 3

● ILIUSTRACIJŲ SĄRAŠAS *

1. LIETUVOS TSR

- 1, 1a(1). Apgalvis iš plokštelių ir 26(44). Segė lankinė trikampe kojele, įvijų, VIII a.
 2, 2a(4). Antkaklė dėželinė, IV a.
 3(5). Antkaklė dėželinė, III—IV a.
 4(11). Antkaklė su rakto skylutės formos kilpele, V a.
 5(12). Antkaklė plonėjančiais viela apvyniotais galiukais, V a.
 6(13). Antkaklė plonėjančiais viela apvyniotais galiukais, V a.
 7(14). Antkaklė su ilga kilpele ir kabliuku, V a.
 8(15). Antkaklė su ilga kilpele ir kabliuku, V a.
 9(16). Antkaklė su plokštelėmis galuose, užsegama, V—VI a. pr.
 10(17). Antkaklė su plokštelėmis galuose, užsegama, V—VI a.
 11(19). Antkaklė su dvigubu lankeliu, užsegama, VI—VII a.
 12(20). Antkaklė plonėjančiais galais, užsegama, V—VI a.
 13(21). Antkaklė plonėjančiais galais, užsegama, VI—VII a.
 14(25). Antkaklė plonėjančiais galais, užsegama, VI—VII a.
 15(27). Antkaklė plonėjančiais galais, užsegama, VI—VII a.
 16(28). Antkaklė plonėjančiais galais, užsegama, VIII a.
 17(29). Antkaklė ruplėtais galais, VI a.
 18(30). Antkaklė ruplėtais galais, VI a.
 19(31). Antkaklė ruplėtais galais, VI a.
 20(32). Antkaklė pergniaužtiniais galais, VII a.
 21(35). Antkaklės pergniaužtiniais galais dalis, VII a.
 22(37). Antkaklė storėjančiais galais, VI a.
 23(38). Antkaklės storėjančiais galais dalis, VI—VII a.
 24(39). Antkaklė balnelinė, VIII a.
 25(42). Segė lankinė trikampe kojele, V—VI a.
- 27(45). Segė lankinė lenkta kojele, V—VI a.
 28(46). Segė lankinė lenkta kojele, V—VI a.
 29(47). Segė lankinė lenkta kojele, VIII a.
 30(50). Segė lankinė žvaigždine kojele, V a.
 31(51). Segė lankinė gyvulinė, VI a.
 32(52). Segė — cikada, V a.
 33(53). Segė lankinė plokštelėmis uždengta įvija ir kojele, VI a.
 34(54). Segė lankinė skliutakojė, VII a.
 35(56). Segė lankinė pelėdinė, VII a.
 36(57). Segė lankinė pelėdinė, VII a.
 37(59). Segė lankinė žieduotoji, V—VI a.
 38(58). Segė lankinė žieduotoji, V a.
 39(60). Segė lankinė žieduotoji sidabrinė (kairėje), grandinėlėmis sujungta su kita tokia pat žalvarine, VI a.
 40(61). Segė lankinė žieduotoji, VI—VII a.
 41(63). Segė lankinė žieduotoji, grandinėle sujungta su žalvariniu nuokamieniu smeigtuku, VI a.
 42(62). Segė lankinė žieduotoji, VI—VII a.
 43(64). Segė lankinė žieduotoji, V a.
 44(74). Segė lankinė aguoninė, VIII—IX a.
 45(75). Segė lankinė aguoninė, VIII—IX a.
 46(76). Segė lankinė gyvulinė, VIII—IX a.
 47(77). Segė lankinė gyvulinė, VIII—IX a.
 48(78). Segė lankinė gyvulinė, VIII—IX a.
 49(80). Lankinės segės kojele dengusi plokštelė, V—VI a.

* Skliausteliuose nurodytas eksponato aprašo numeris kataloge.

- 50(81). Segė apskrita, VIII a.
 51(84). Smeigtuko ratelinio galvutė su tutuliu centre, III—IV a.
 52(86). Smeigtuko apskrita galvutė, V—VI a.
 53(86—87). Smeigtukų apskritos galvutės, V—VI a.
 54(89). Smeigtuko kryžinio galvutė, V—VI a.
 55(90—91). Smeigtukai kryžiniai su kabučiais ir juos jungiančiomis grandinėlėmis, V—VI a.
 56(94). Smeigtukas kryžinis, VI—VII a.
 57(95). Smeigtukas kryžinis su pusbėnuli formos kabučiu, VII a.
 58(96). Smeigtukas kryžinis su pusbėnuli formos kabučiu, VI—VII a.
 59(97). Smeigtukas kryžinis su pusbėnuli formos kabučiu, VI—VII a.
 60(98). Smeigtukas kryžinis su pusbėnuli formos kabučiu, VI—VII a.
 61(100—101). Smeigtukai trikampėmis galvutėmis, sujungti grandinėle, V—VI a.
 62(102). Smeigtukas trikampe galvute su kabučiu ir grandinėlėmis, VIII a.
 63(105). Smeigtukas trikampe galvute su pusbėnuli formos kabučiu, VII—VIII a.
 64(106—107). Smeigtukas trikampe galvute su pusbėnuli formos kabučiu, VIII a.
 65(108). Smeigtukas kryžinis su kabučiu, VIII a.
 66(109). Smeigtukas kryžinis su kabučiu ir grandinėlėmis, VII—VIII a.
 67(112). Smeigtukas kryžinis, VIII—IX a.
 68(113). Smeigtukas kryžinis, IX a.
 69(119). Kabutis, IX a.
 70(124, 125). Kabučiai, III—IV a.
 71(126, 127). Apyrankės storagalės, V—VI a.
 72(128, 129). Apyrankės storagalės, V—VI a.
 73(130). Apyrankė storagalė, V—VI a.
 74(131). Apyrankė storagalė, V—VI a.
 75(132). Apyrankė storagalė, V—VI a.
 76(134). Apyrankė storagalė, V—VI a.
 77(138). Apyrankė storagalė, V—VI a.
 78(133). Apyrankė storagalė, V—VI a.
 79(140). Žiedas įvijinis, V—VI a. pr.
 80(141). Žiedas platesne priekine dalimi, VIII a.
 81(144). Sagtis su diržo galo apkalu, V—VI a.
 82(145, 146). Sagtys su diržo galo apkalais, V—VI a. pr.
- 83(148, 149). Sagtelės su dirželių galų apkaliukais, V—VI a. pr.
 84(147). Sagtelė; V—VI a. pr.
 85(148, 149). Apkaliukai dirželių, V—VI a. pr.
 86(148, 149). Apkaliukai dirželių galų, V—VI a. pr.
 87(150, 151). Apkaliukai dirželių galų, V—VI a. pr.
 88(152). Apkalas diržo galo, V—VI a. pr.
 89(153). Apkalas diržo galo, V—VI a.
 90(154). Apkalas, V—VI a.
 91(155, 156). Apkalai kamanų, IV—V a.
 92(157, 158). Apkalai kamanų, IV—V a.
 93(159, 160). Apkalai kamanų, V a.
 94(161). Apkalas kamanų, IV—V a.
 95(164). Geriamojo rago apkalas, V—VI a.
 96(165). Geriamojo rago apkalas, V—VI a.
 97(167). Geriamojo rago apkalas, V—VI a. pr.
 98(168/1). Kalavijo makščių angos apkalas, V—VI a. pr.
 99(168/2). Kalavijo makščių apkalai, V—VI a. pr.
 100(168/3). Kalavijo makščių apkalas, V—VI a. pr.
 101(169). Kalavijo kabutis-amuletas, V—VI a. pr.
 102(168/4). Kalavijo makščių galo apkalas, V—VI a. pr.
 103(171). Antkaklė vytinė su plokštelėmis galuose, XII a.
 104, 104a, 104b(172). Antkaklė vytinė-pintinė su plokštelėmis galuose, XII—XIII a.
 105—105a(170). Antkaklė vytinė su plokštelėmis galuose, XII a.
 106(173). Antkaklė su kilpele ir buožele galuose, XI—XII a.
 107(174). Segė lankinė laiptelinė, X—XI a.
 108(190). Segė pasaginė žvaigždiniais galais, XI—XII a.
 109(192). Segė pasaginė sujungtais žvaigždiniais galais, XI—XII a.
 110(194). Segė pasaginė sujungtais žvaigždiniais galais, XI—XII a.
 111(197). Segė keturkampė, X—XII a.
 112(205). Smeigtukas kryžinis, X—XI a.
 113(198). Segė kryžinė, X—XI a.
 114(202). Segė kryžinė, XI—XII a.
 115(212). Smeigtukas kryžinis su kabučiu, X—XI a.
 116(213). Smeigtukas kryžinis, X—XI a.

- 117(217—218). Smeigtukai kryžiniai, sujungti grandinėlemis, X—XI a.
 118, 118a(219—220). Smeigtukai kryžiniai su kabučiais, sujungti grandinėlemis, X—XI a.
 119, 119a(221—222). Smeigtukai kryžiniai su kabučiais, sujungti grandinėlemis, X—XI a.
 120(223). Apyrankė (?) vyta, XII—XIII a.
 121(228). Žiedas įvijinis, X—XII a.
 122(229). Žiedas įvijinis, X—XIII a.
 123(230). Žiedas įvijinis, X—XIII a.
 124(233). Žiedas platesne priekine dalimi, XII—XIII a.
 125(231). Žiedas plačia priekine dalimi, XII—XIII a.
 126(232). Žiedas plačia priekine dalimi, X—XII a.
 127, 127a, b(234). Kalavijo makščių galo apkalas, XI—XII a.
 128(235—240). Diržų apkaliukai, X—XIII a.
 129(241). Kabutis, XI—XIII a.
 130(242). Apkalas (?), X—XIII a.
 131(243—244). Spiraliniai lydiniai, XI—XII a.
 132(249—258). Antsmilkiniai, XIII—XIV a.
 133(261, 262). Antsmilkiniai, XIII—XIV a.
 134(265—267). Antsmilkiniai, XIII—XIV a.
 135(270—272). Sagos, XIV—XV a.
 136(268). Antkaklė pinta, XIII—XIV a.
 137(274). Segė pasaginė gyvulinė, XIII—XIV a.
 138(275). Segė pasaginė gyvulinė, XIII—XIV a.
 139(276). Segė pasaginė gyvulinė, XIV a.
 140(277). Segė pasaginė gyvulinė, XIII—XIV a.
 141(278). Segė pasaginė gyvulinė, XIV a.
 142(279, 280). Segės žiedinės, XIII—XIV a.
 143(282, 283). Sagtelės, XIV—XV a.
 144(286). Žiedas pinta priekine dalimi, XIII—XIV a.
 145(289). Žiedas pinta priekine dalimi, XIII—XIV a.
 146(290). Žiedas pinta priekine dalimi, XIV a.
 147(314). Kaklo apvaras dalis, XIV a.
 148(314). Medalionas-kabutis iš kaklo apvaras, XIV a.
 149(314). Karoliai, XIV a.
 150(315). Medalionas-kabutis, XIV a.
 151(315). Kabutis, XIV a.
 152(315). Kabutis, XIV a.
 153(316). Segė pasaginė gyvulinė, XIV a.
 154(318—327). Segės plokštelinės apskritos, XIV a.
 155, 155a(317). Segė pasaginė gyvulinė, XIV a.
 156(318—327). Segės plokštelinės apskritos, XIV a.
 157(318—327). Segės plokštelinės apskritos, XIV a.
 158, 159(328—336). Segės plokštelinės apskritos, XIV a.
 160(337). Apyrankė pinta, XIV a.
 161(338—339). Apyrankės pintos, XIV a.
 162(340). Žiedo akutė, XIV a.

2. BALTARUSIJOS TSR, UKRAINOS TSR, RUSIJOS TFSR, LENKIJOS LR

- 163—165(349). Diržų-juostų dalys, IV—V a.
 166(405). Kabutis, XI—XII a.
 167(350). Antsmilkinis, XI—XII a.
 168(393). Antsmilkinis, XI—XIII a.
 169(382, 383). Antsmilkiniai, XIII—XIV a.
 170(401). Karolis, XI—XII a.
 171(410). Apyrankė, XIII—XIV a.
 172(412). Apyrankė, XIII—XIV a.
 173(433, 434). Žiedai pinta priekine dalimi, XIII—XV a.
 174(437, 438). Žiedai pinta priekine dalimi, XIII—XV a.
 175(430). Žiedas pinta priekine dalimi, XIII—XV a.
 176(471—479). Antsmilkiniai, XIII—XIV a.
 177(423). Žiedas pinta priekine dalimi, XII—XIII a.
 178(454). Antsmilkinis, XIII a.
 179(484—495). Antsmilkiniai, XIII—XIV a.
 180(440). Žiedas-signetas, XIII—XV a.
 181(502). Kabutis, XI—XII a.

● СЕРЕБРЯНЫЕ ИЗДЕЛИЯ III—XVI в.в.

Резюме

Древние жители Литвы любили носить многочисленные металлические украшения. Особенно они характерны для II—XIII в. в., в XIV—XVI в. в. металлические украшения постепенно исчезали. Большинство этих украшений сделано из бронзы, но наряду с бронзовыми с II—III в. н. э. появились серебряные, и только украшенные серебром: с посеребряной поверхностью или частично покрытые тонкой серебряной пластинкой. С середины I тысячелетия серебро стали применять и для украшения других изделий — рогов для питья, оружия, конской упряжи и др. Серебряные и украшенные серебром изделия часто бывают более изящны, чем такие же бронзовые. Чаще всего их находят в богатых погребениях и кладах, реже — в городищах.

Эти изделия давно привлекают внимание археологов. В литературе указывается более 550 серебряных и украшенных серебром изделия III—XIII в. в., найденных на территории Литовской ССР. Значительная часть их хранится в археологическом отделе Музея истории и этнографии Литовской ССР. Данный каталог знакомит читателя с этими изделиями. Следует добавить, что серебряные изделия в основном в музей поступают лучше сохранившимися, чем украшенные серебром. Последние в музей часто поступают лишь с частично сохранившейся тонкой серебряной пластинкой, иногда только с её следами.

Экспонаты разложены в трех разделах: 1) Находки на территории Литовской ССР, 2) Белорусской ССР и 3) РСФСР, Украинской ССР, Польской Народной Республики. Литовский материал более многочисленный и разнообразный. Он разделен по хронологическим периодам: 1) III—IX в. в., 2) X—XIII в. в. и 3) XIV—XVI в. в. Экспонаты представлены в такой последовательности: сначала перечислены украшения головы, после этого следуют шейные гривны, фибулы, булавки и подвески, браслеты и перстни, наконец, остальные изделия: пряжки, оковки и т. д. Аналогично разложен материал и в других разделах. Так как в последних представлены находки в основном XI—XIV в. в., то материал не разделяется на хронологические группы.

В описе экспоната указан материал, размеры, хронология и его метрика (место нахождения), инвентарный шифр и номер. Описи дополняют снимки экспонатов. В списке иллюстраций рядом с номером снимка в скобках указан номер, под которым экспонат описан.

● СПИСОК ИЛЛЮСТРАЦИЙ *

1. Находки из Литовской ССР

- 1,1a(1). Головной венчик, VIII в.
 2,2a(4). Шейная гривна с дисковидной застежкой, IV в.
 3(5). Шейная гривна с дисковидной застежкой, III—IV в.
 4(11). Шейная гривна, V в.
 5(12). Шейная гривна, V в.
 6(13). Шейная гривна, V в.
 7(14). Шейная гривна, V в.
 8(15). Шейная гривна, V в.
 9(16). Шейная гривна, V—VI в.
 10(17). Шейная гривна, V—VI в.
 11(19). Шейная гривна, VI—VII в.
 12(20). Шейная гривна, V—VI в.
 13(21). Шейная гривна, VI—VII в.
 14(25). Шейная гривна, VI—VII в.
 15(27). Шейная гривна, VI—VII в.
 16(28). Шейная гривна, VIII в.
 17(29). Шейная гривна, VI в.
 18(30). Шейная гривна, VI в.
 19(31). Шейная гривна, VI в.
 20(32). Шейная гривна, VII в.
 21(35). Шейная гривна, VII в.
 22(37). Шейная гривна, VI в.
 23(38). Шейная гривна, VI—VII в.
 24(39). Шейная гривна, VIII в.
 25(42). Арбалетовидная фибула, V—VI в.
 26(44). Арбалетовидная фибула, V—VI в.
 27(45). Арбалетовидная фибула, V—VI в.
 28(46). Арбалетовидная фибула, V—VI в.
 29(47). Арбалетовидная фибула, VIII в.
 30(50). Арбалетовидная фибула, V в.
 31(51). Арбалетовидная фибула, VI в.
 32(52). Фибула в форме цикады, V в.
 33(53). Двупластинчатая фибула, VI в.
 34(54). Арбалетовидная фибула, VII в.
 35(56). Сovoобразная фибула, VII в.
 36(57). Сovoобразная фибула, VII в.
 37(59). Арбалетовидная фибула, V—VI в.
 38(58). Арбалетовидная фибула, V в.
 39(60). Арбалетовидная фибула (слева) цепочками соединена с такой же бронзовой фибулой, VI в.
 40(61). Арбалетовидная фибула, VI—VII в.
 41(63). Арбалетовидная фибула цепочкой соединена с бронзовой булавкой, VI в.
 42(62). Арбалетовидная фибула, VI—VII в.
 43(64). Арбалетовидная фибула, V в.
 44(74). Арбалетовидная фибула, VIII—IX в.
 45(75). Арбалетовидная фибула, VIII—IX в.
 46(76). Арбалетовидная фибула, VIII—IX в.
 47(77). Арбалетовидная фибула, VIII—IX в.
 48(78). Арбалетовидная фибула, VIII—IX в.
 49(80). Пластинка украшавшая ножку арбалетовидной фибулы, V—VI в.
 50(81). Фибула, VIII в.
 51(84). Ажурная головка булавки, III—IV в.
 52(86). Головка булавки, V—VI в.
 53(86, 87). Головки булавок V—VI в.
 54(89). Головка крестовидной булавки, V—VI в.
 55(90, 91). Крестовидные булавки с цепочками, V—VI в.
 56(94). Крестовидная булавка, VI—VII в.
 57(95). Крестовидная булавка с подвеской, VII в.
 58(96). Крестовидная булавка с подвеской, VI—VII в.
 59(97). Крестовидная булавка с подвеской, VI—VII в.
 60(98). Крестовидная булавка с подвеской, VI—VII в.
 61(100, 101). Булавки с треугольной головкой, V—VI в.
 62(102). Булавка с треугольной головкой и подвеской, VIII в.
 63(105). Булавка с треугольной головкой и подвеской, VII—VIII в.
 64(106, 107). Булавка с треугольной головкой и подвеской, VIII в.
 65(108). Крестовидная булавка с подвеской, VIII в.
 66(109). Крестовидная булавка с подвеской, VII—VIII в.
 67(112). Крестовидная булавка, VIII—IX в.
 68(113). Крестовидная булавка, IX в.
 69(119). Подвеска, IX в.
 70(124, 125). Подвески, III—IV в.
 71(126, 127). Браслеты, V—VI в.
 72(128, 129). Браслеты, V—VI в.
 73(130). Браслет, V—VI в.
 74(131). Браслет, V—VI в.
 75(132). Браслет, V—VI в.
 76(134). Браслет, V—VI в.
 77(138). Браслет, V—VI в.
 78(133). Браслет, V—VI в.
 79(140). Перстень, V—начало VI в.
 80(141). Перстень, VIII в.
 81(144). Пряжка, V—VI в.
 82(145, 146). Пряжки, V—начало VI в.
 83(148, 149). Пряжки, V—начало VI в.
 84(147). Пряжка, V—начало VI в.
 85(148, 149). Оковки ремешков, V—начало VI в.
 86(148, 149). Оковки концов этих же ремешков, V—начало VI в.
 87(150, 151). Оковки концов ремешков, V—начало VI в.
 88(152). Оковка конца ремня, V—VI в.
 89(153). Оковка конца ремня, V—VI в.
 90(154). Оковка, V—VI в.
 91(155, 156). Оковки узды, IV—V в.
 92(157, 158). Оковки узды, IV—V в.
 93(159-160). Оковки узды, V в.
 94(161). Оковка узды, IV—V в.
 95(164). Оковка рога для питья, V—VI в.
 96(165). Оковка рога для питья, V—VI в.
 97(167). Оковка рога для питья, V—VI в.
 98(168). Оковка ножен меча, V—начало VI в.
 99(168/2). Оковки ножен меча, V—начало VI в.
 100(168/3). Оковка ножен меча, V—начало VI в.
 101(169). Подвеска амулет меча, V—начало VI в.
 102(168/4). Наконечник ножен меча, V—начало VI в.
 103(171). Шейная гривна, XII в.
 104, 104a, б(172). Шейная гривна, XII—XIII в.
 105(170). Шейная гривна, XII в.
 106(173). Шейная гривна, XI—XII в.
 107(174). Арбалетовидная фибула, X—XI в.
 108(190). Подковообразная фибула, XI—XII в.
 109(192). Подковообразная фибула, XI—XII в.
 110(194). Подковообразная фибула, XI—XII в.
 111(197). Фибула, X—XII в.
 112(205). Крестовидная булавка, X—XI в.
 113(198). Крестовидная фибула, X—XI в.
 114(202). Крестовидная фибула, XI—XII в.
 115(212). Крестовидная булавка с подвеской, X—XI в.
 116(213). Крестовидная булавка, X—XI в.
 117(217, 218). Крестовидные булавки, X—XI в.
 118, 118a(219, 220). Крестовидные булавки, X—XI в.
 119, 119a(221, 222). Крестовидные булавки, X—XI в.
 120(223). Браслет (?) витый, XII—XIII в.
 121(228). Перстень, X—XII в.
 122(229). Перстень, X—XIII в.
 123(230). Перстень, X—XIII в.
 124(233). Перстень, XII—XIII в.
 125(231). Перстень, XII—XIII в.
 126(232). Перстень, X—XII в.
 127, 127a, б(234). Наконечник ножен меча, XI—XII в.
 128(235-240). Оковки ремней, X—XIII в.
 129(241). Подвеска, X—XII в.
 130(242). Оковка (?), X—XIII в.
 131(243, 244). Спиральные слитки, XI—XII в.
 132(249-258). Височные кольца, XIII—XIV в.

* В скобках указан номер описи экспоната в каталоге.

- 133(261,262). Височные кольца, XIII—XIV в.
 134(265-267). Височные кольца, XIII—XIV в.
 135(270-272). Пуговицы, XIV—XV в.
 136(268). Шейная гривна, XIII—XIV в.
 137(274). Подковообразная фибула, XIII—XIV в.
 138(275). Подковообразная фибула, XIII—XIV в.
 139(276). Подковообразная фибула, XIV в.
 140(277). Подковообразная фибула, XIII—XIV в.
 141(278). Подковообразная фибула, XIV в.
 142(279,280). Пряжки, XIII—XIV в.
 143(282,283). Пряжки, XIV—XV в.
 144(286). Перстень, XIII—XIV в.
 145(289). Перстень, XIII—XIV в.
 146(290). Перстень, XIV в.
 147(314). Часть ожерелья, XIV в.
 148(314). Медальон-подвеска из ожерелья, XIV в.
 149(314). Бусы, XIV в.
 150(315). Медальон-подвеска из ожерелья, XIV в.
 151(315). Подвеска из ожерелья, XIV в.
 152(315). Подвеска из ожерелья, XIV в.
 153(316). Подковообразная фибула, XIV в.
 154(318-327). Фибулы-пряжки, XIV в.
 155,155a(317). Подковообразная фибула, XIV в.
 156(318-327). Фибулы-пряжки, XIV в.
 157(318-327). Фибулы-пряжки, XIV в.
 158,159(328-336). Фибулы-пряжки, XIV в.
 160(337). Браслет, XIV в.
 161(338-339). Браслеты, XIV в.
 162(340). Часть перстня, XIV в.

2. Находки из Белорусской ССР, Украинской ССР, РСФСР, Польской НР

- 163-165(349). Части металлических поясов, III—V в.
 166(405). Подвеска, XI—XII в.
 167(350). Височное кольцо, XI—XII в.
 168(393). Височное кольцо, XI—XIII в.
 169(382,383). Височные кольца, XIII—XIV в.
 170(401). Бусина, XI—XII в.
 171(410). Браслет, XIII—XIV в.
 172(412). Браслет, XIII—XIV в.
 173(433, 434). Перстни, XIII—XV в.
 174(437,438). Перстни, XIII—XV в.
 175(430). Перстень, XIII—XV в.
 176(471-479). Височные кольца, XIII—XIV в.
 177(423). Перстень, XII—XIII в.
 178(454). Височное кольцо, XIII в.
 179(484-495). Височные кольца, XIII—XIV в.
 180(440). Перстень-сигнет, XIII—XV в.
 181(502). Подвеска, XI—XII в.

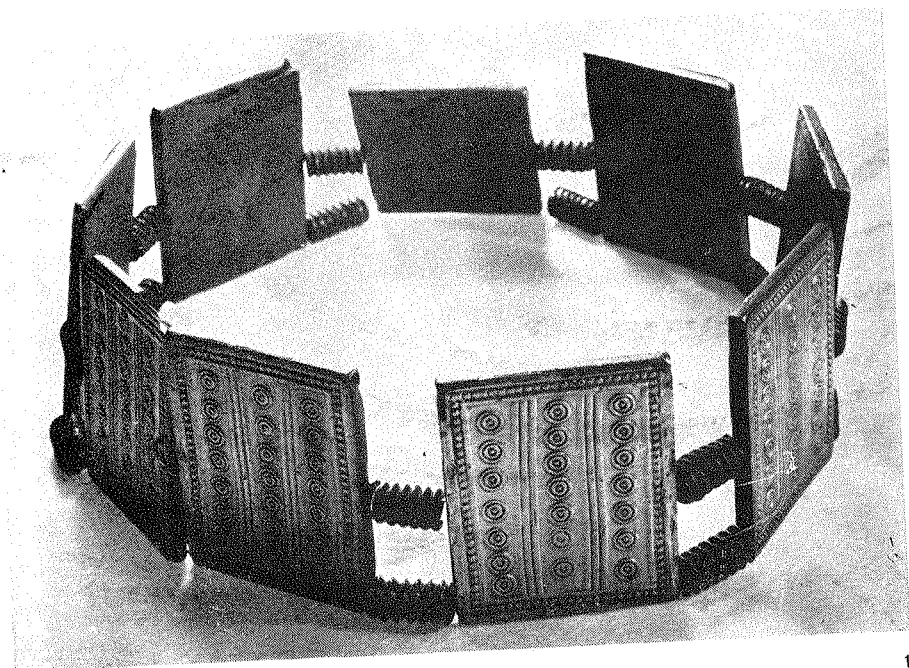

1

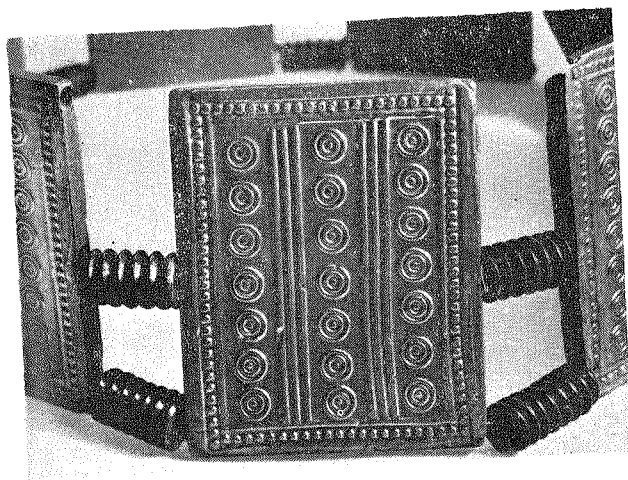

1 а



2
2 a

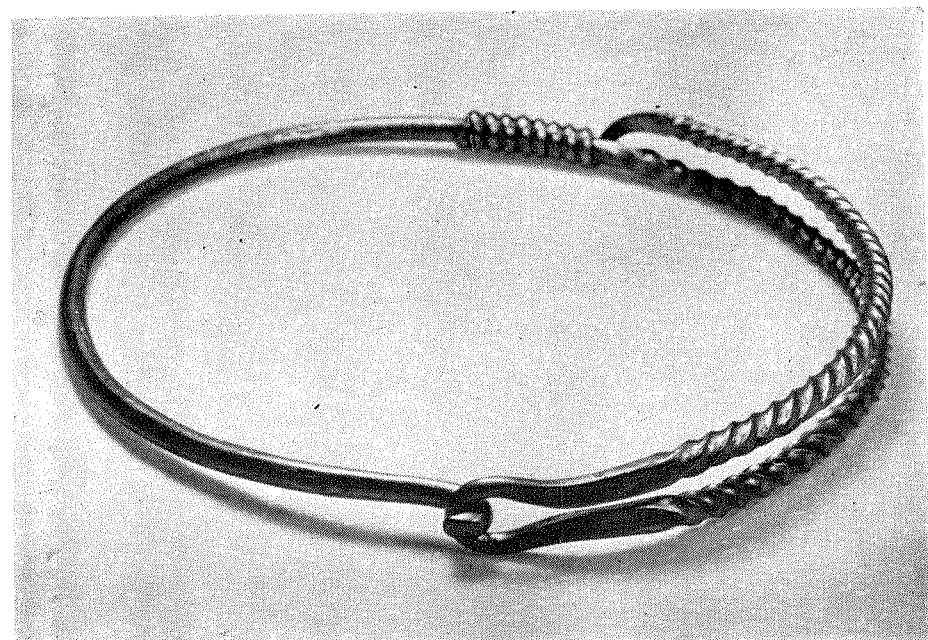
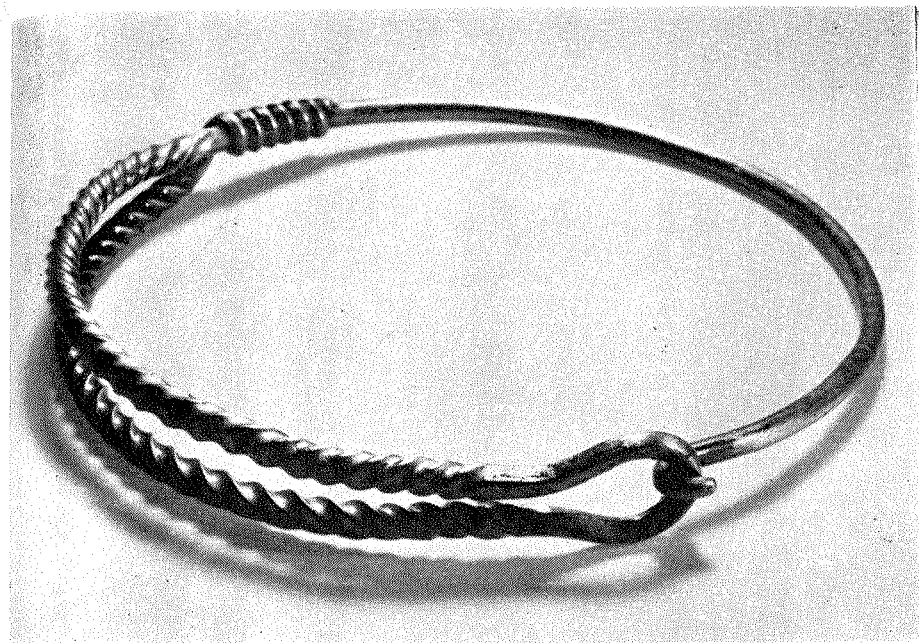
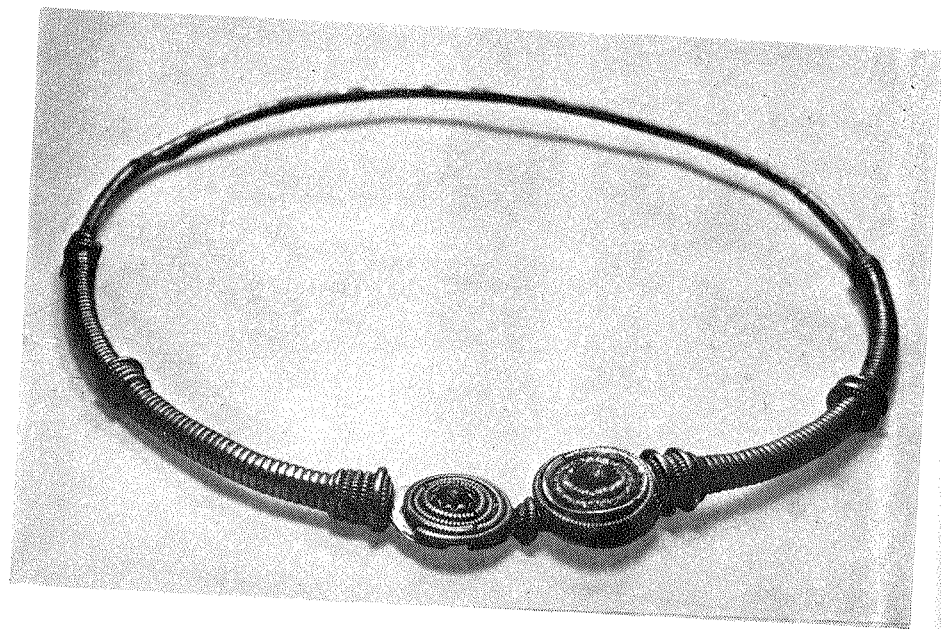

7, 8

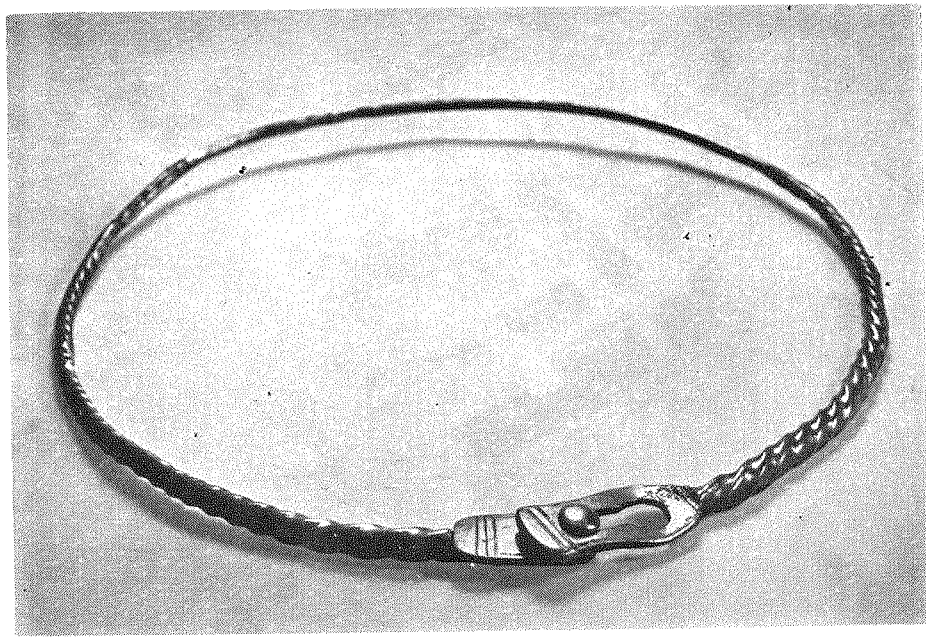
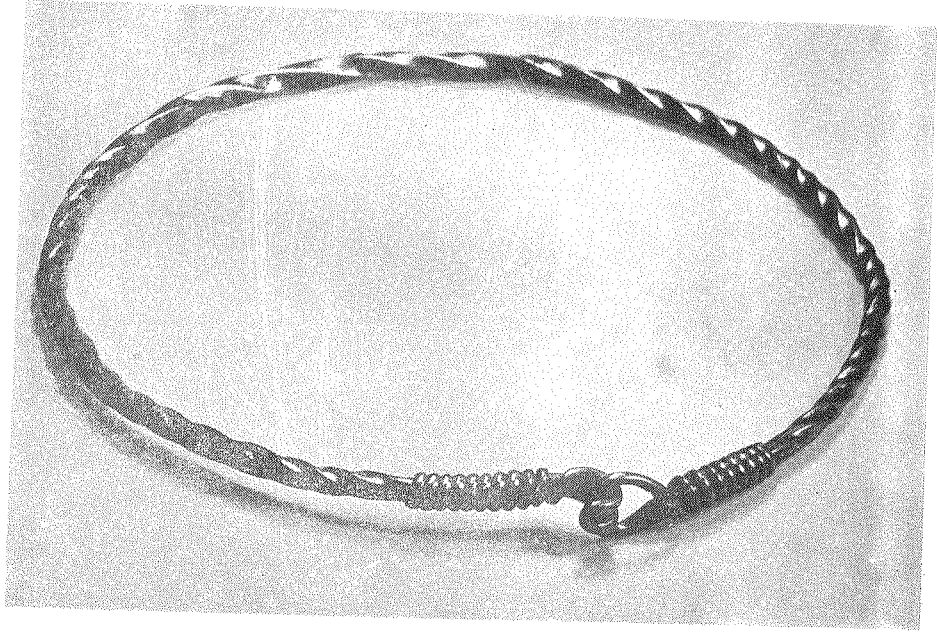
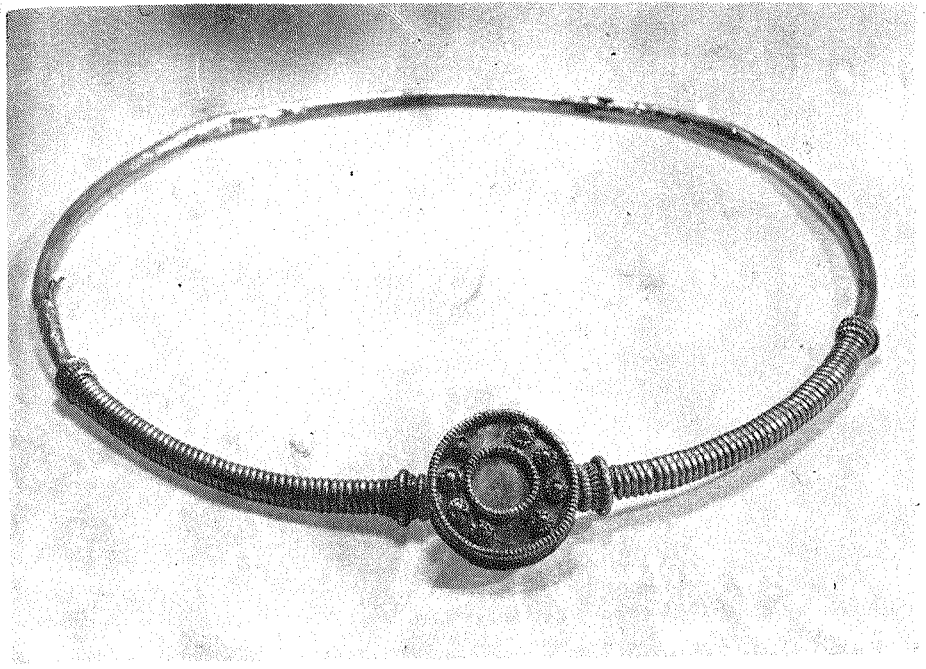
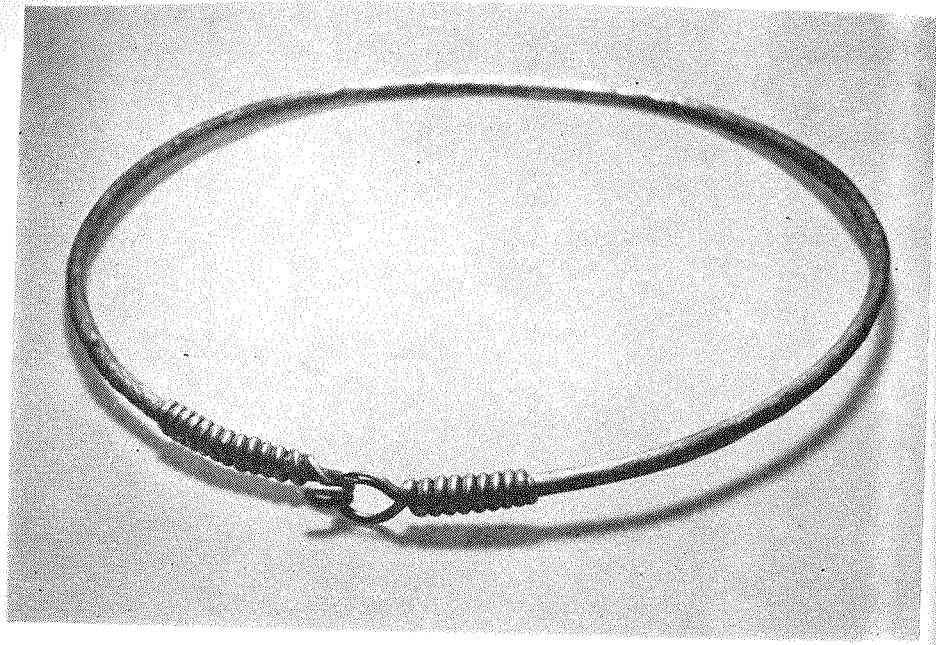

5, 6

3, 4

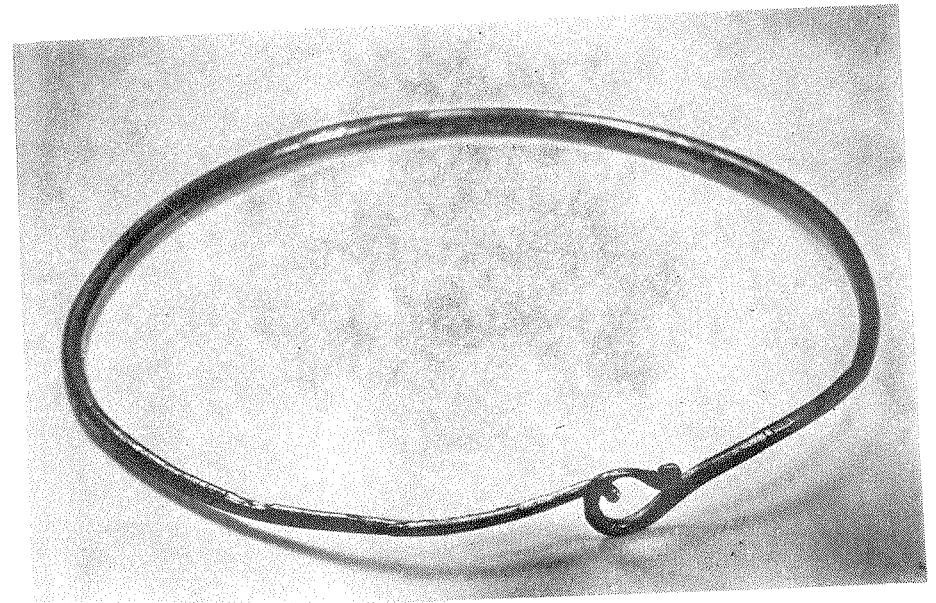
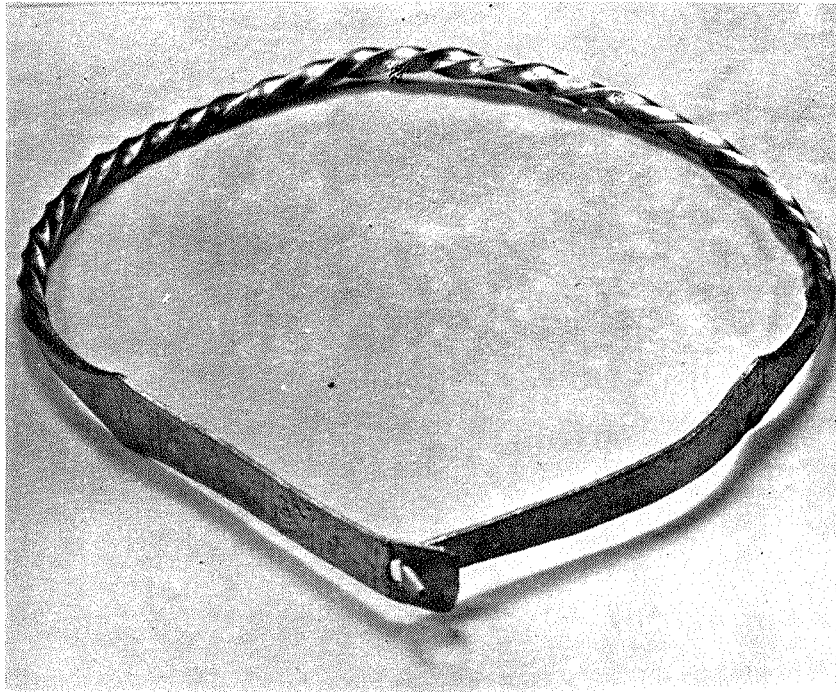
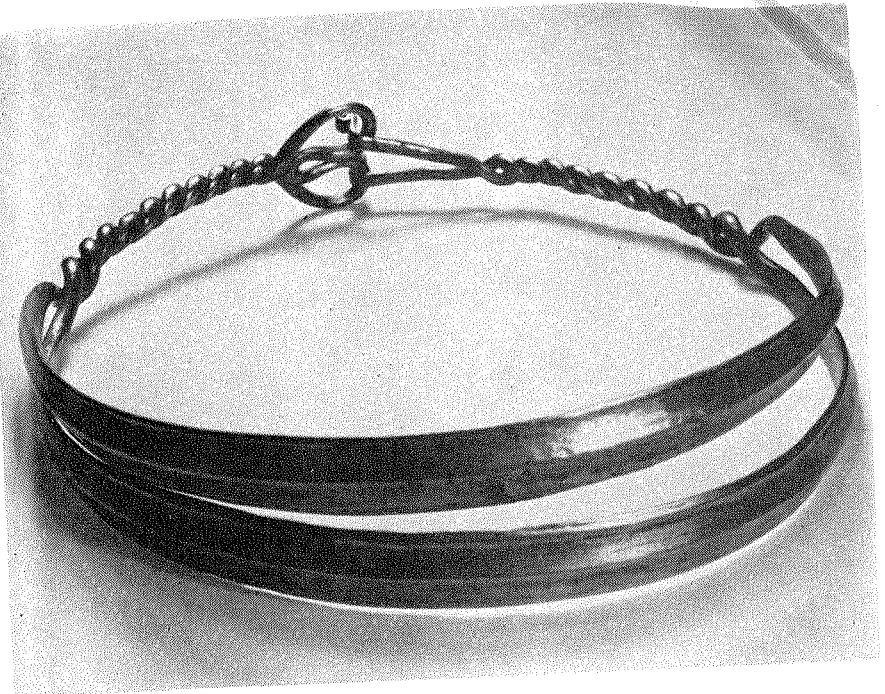
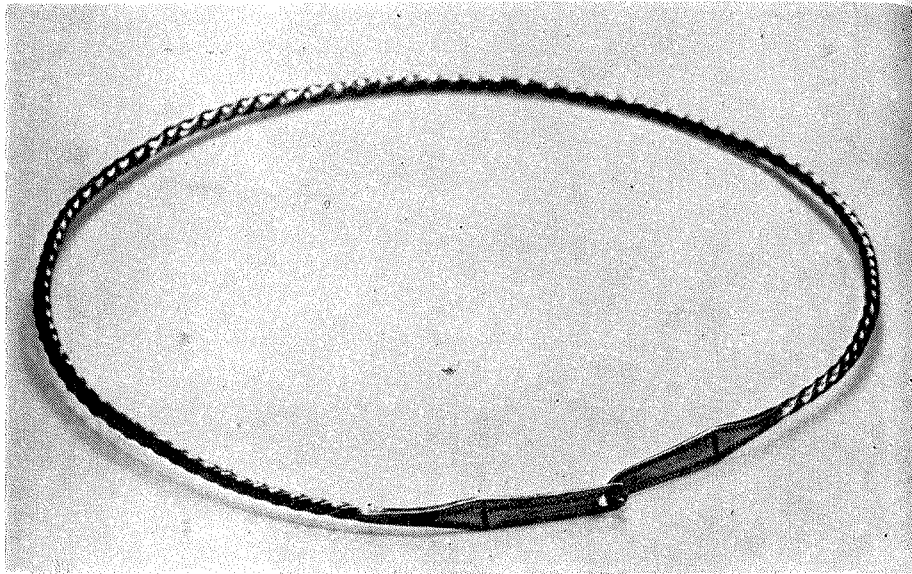

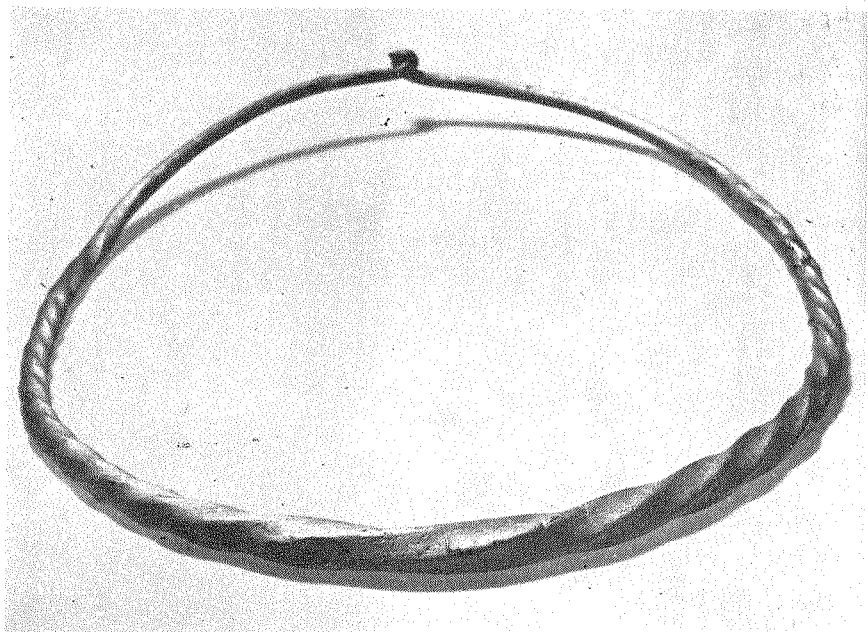
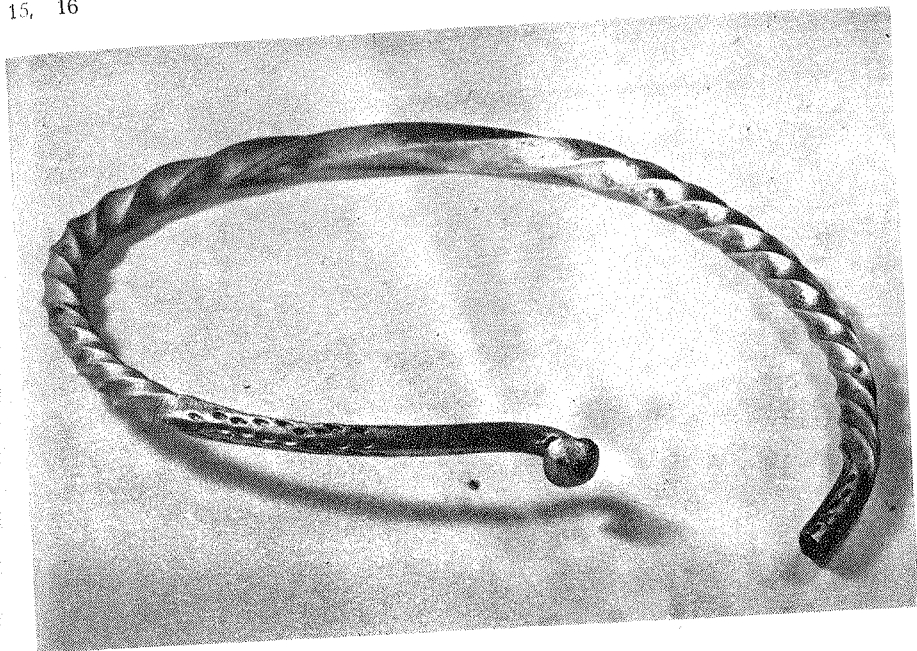
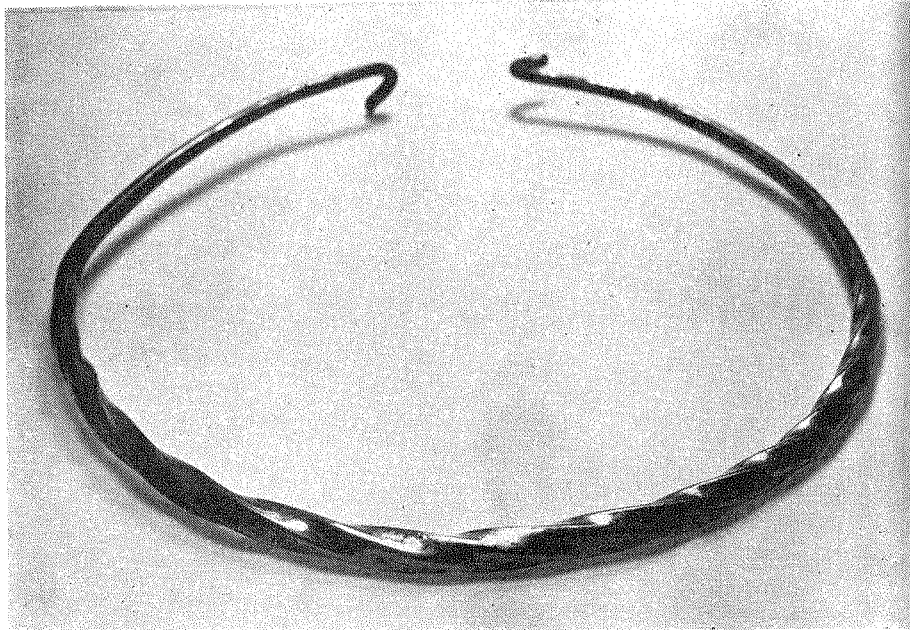

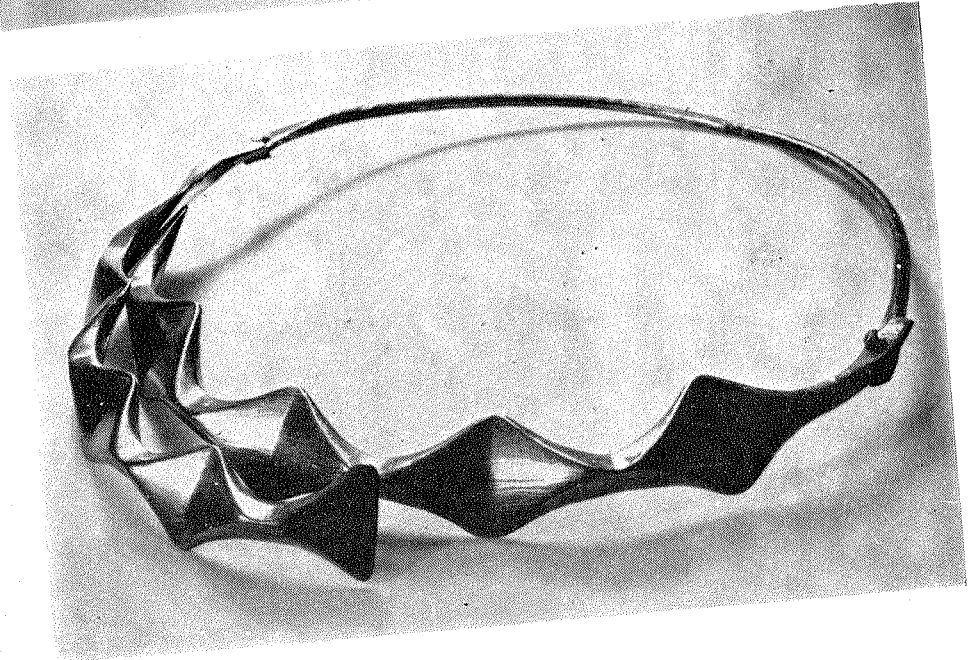
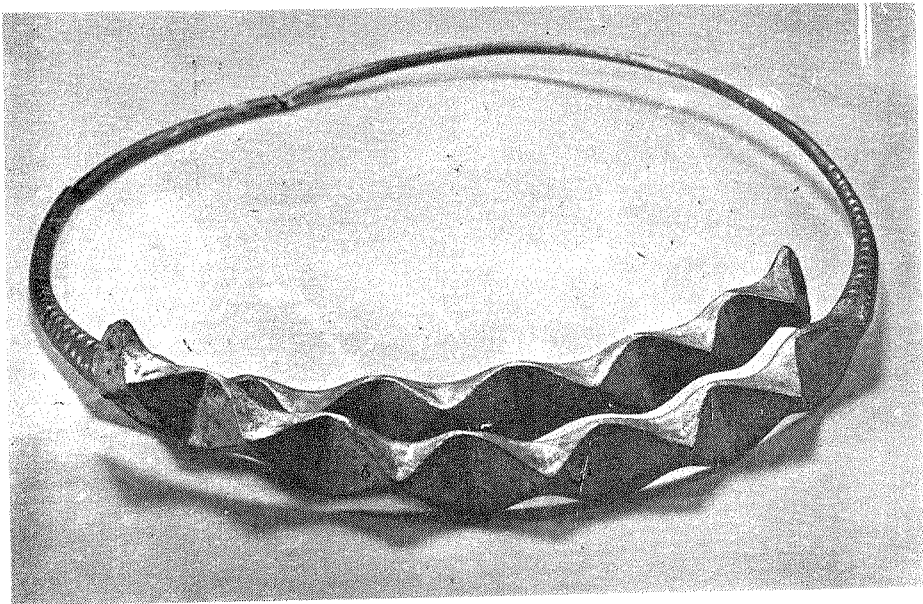
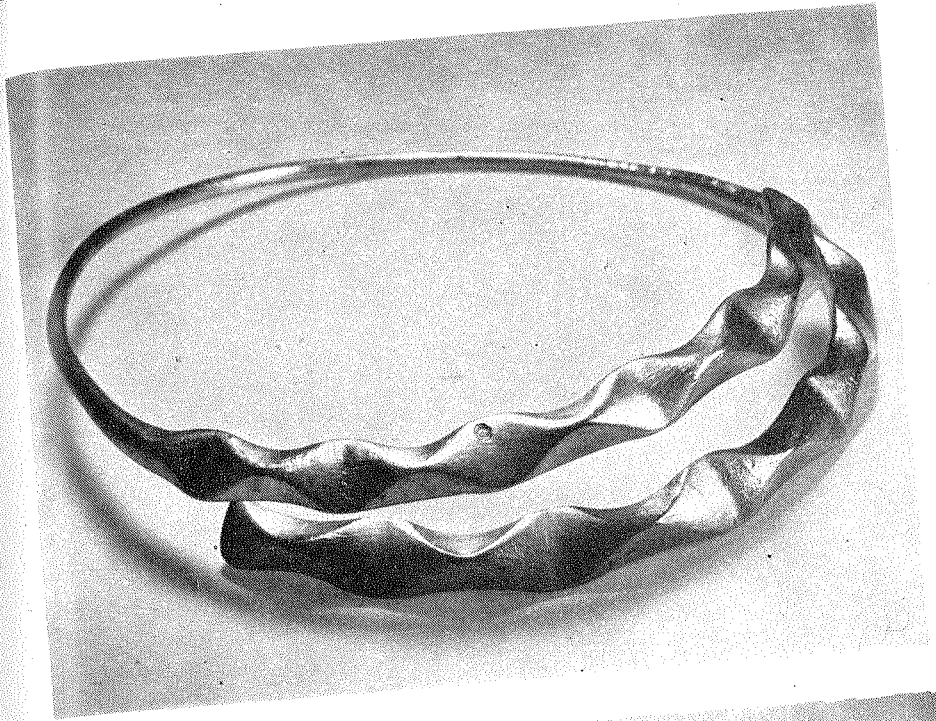
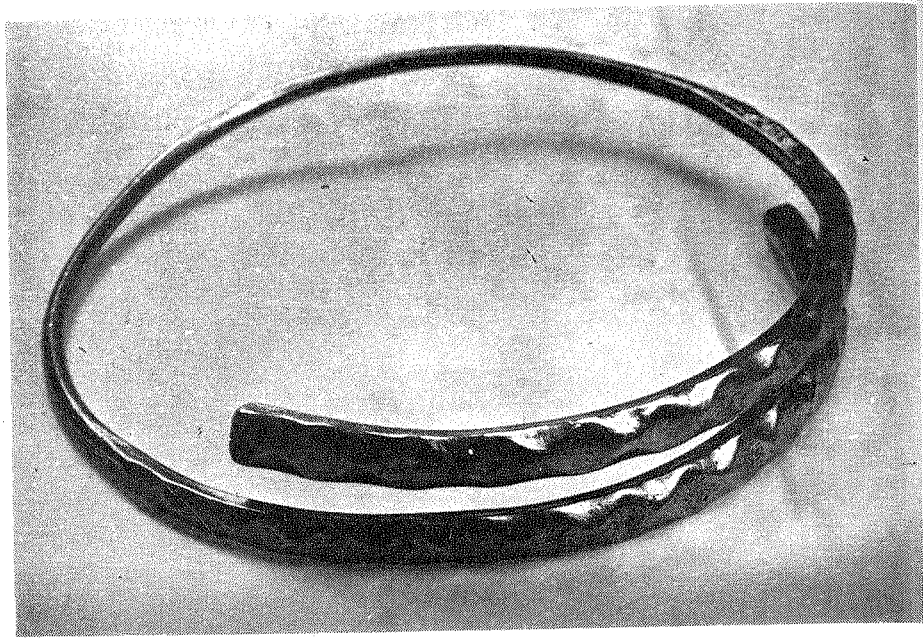

17, 18

19, 20

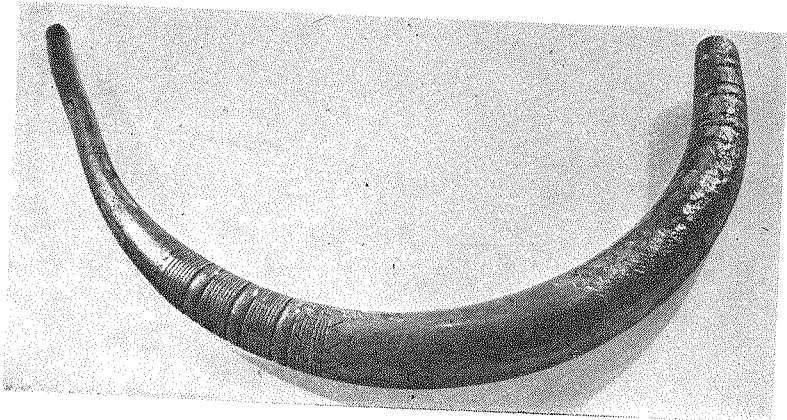
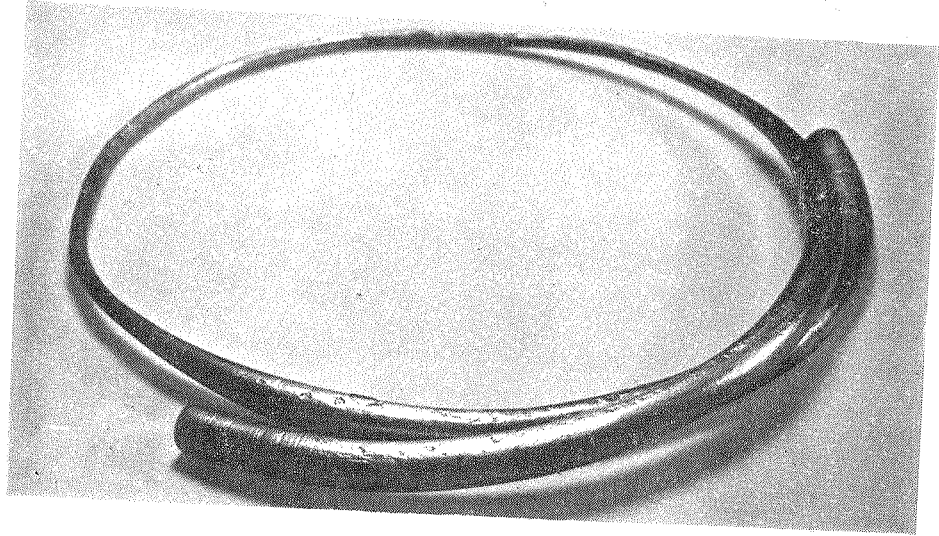
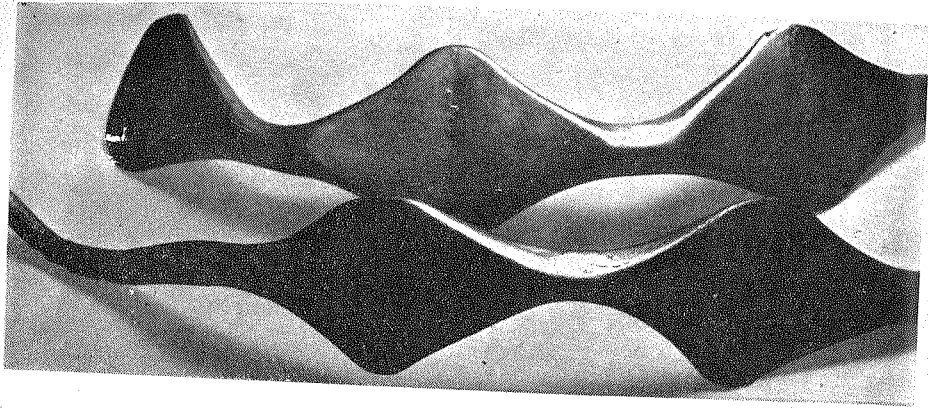

21

22
23

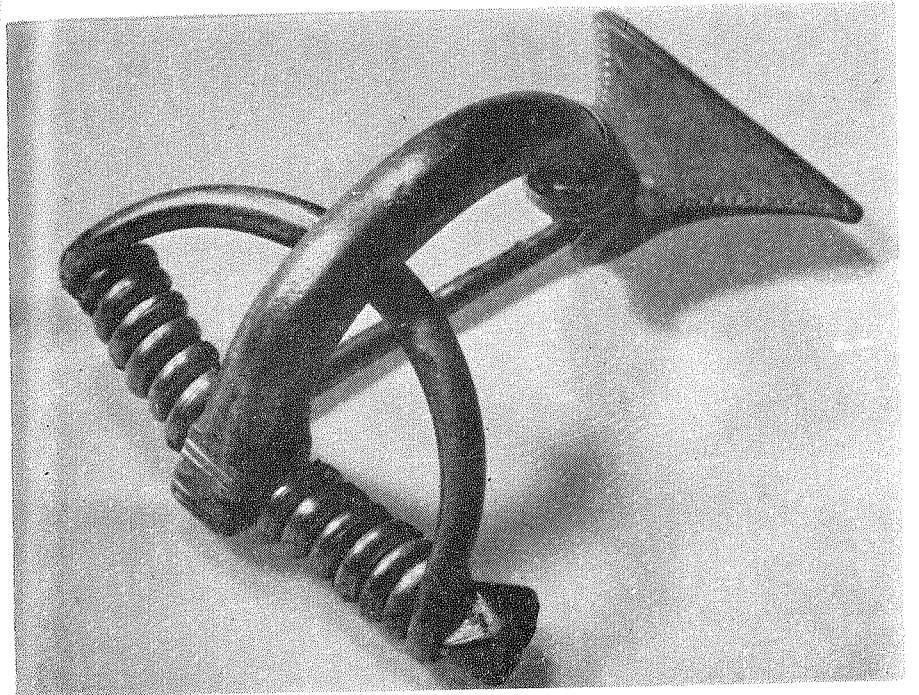
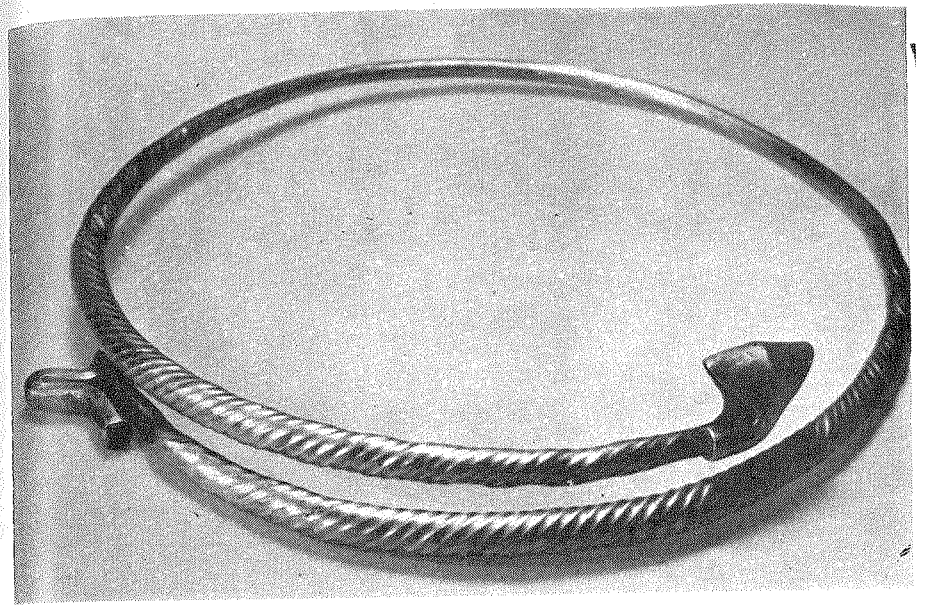

24
25

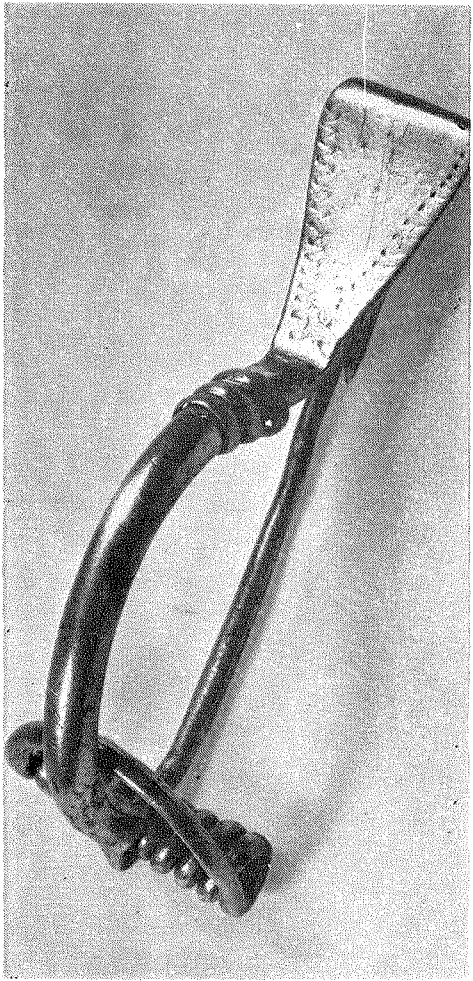

26

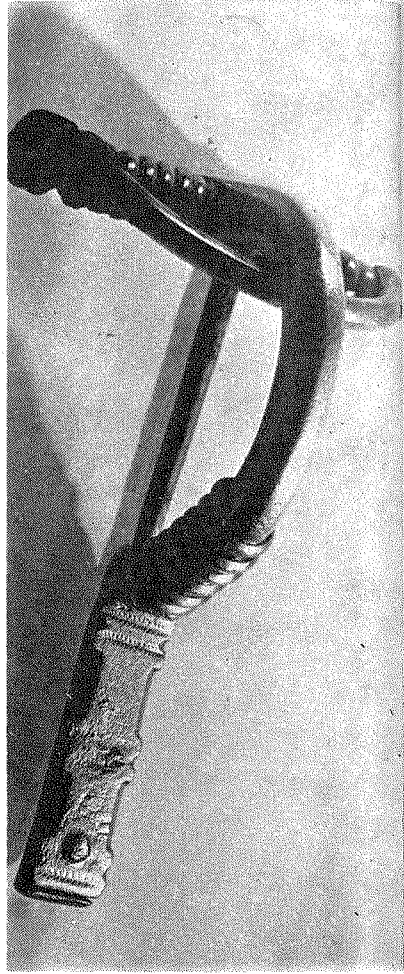

27

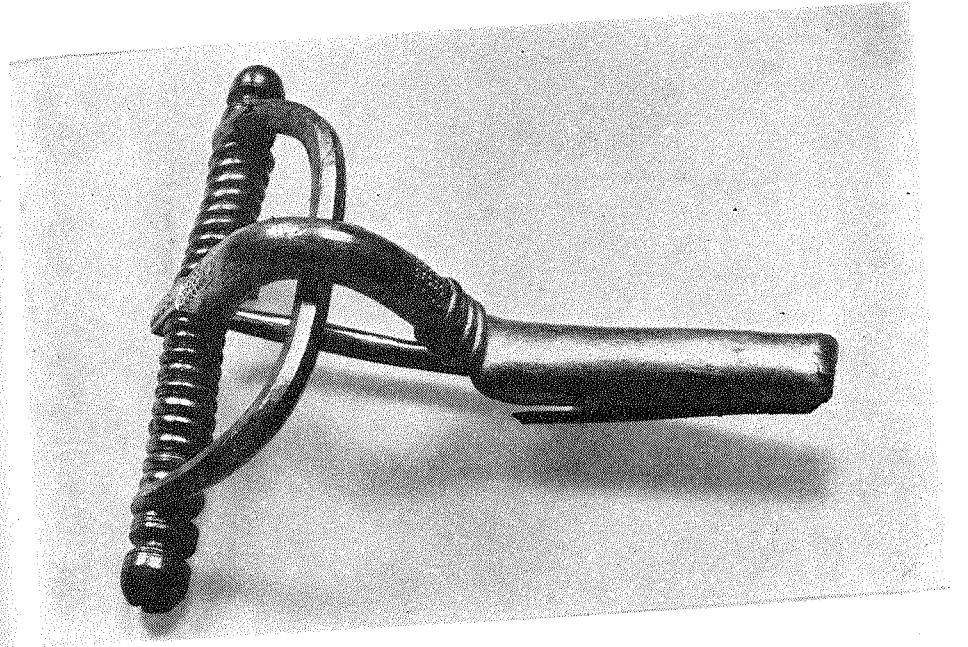

28
29

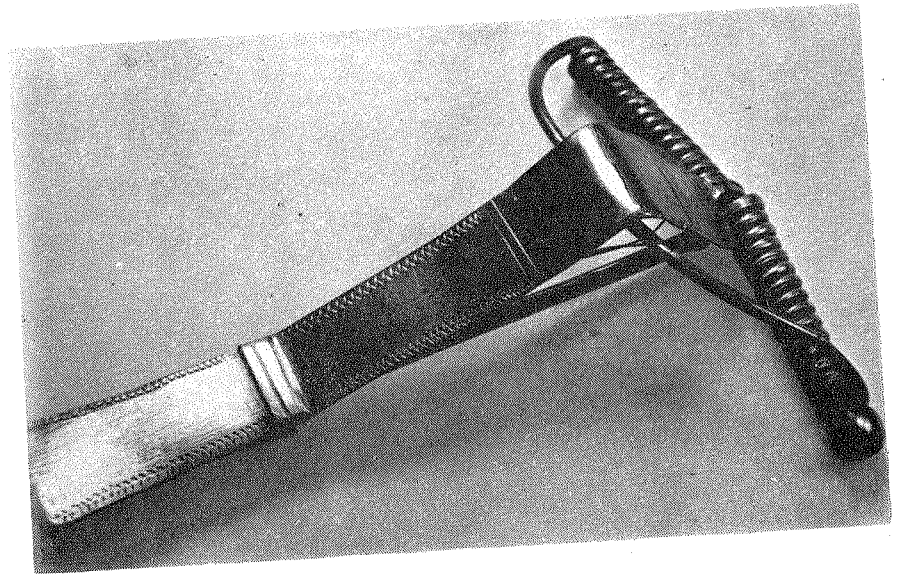

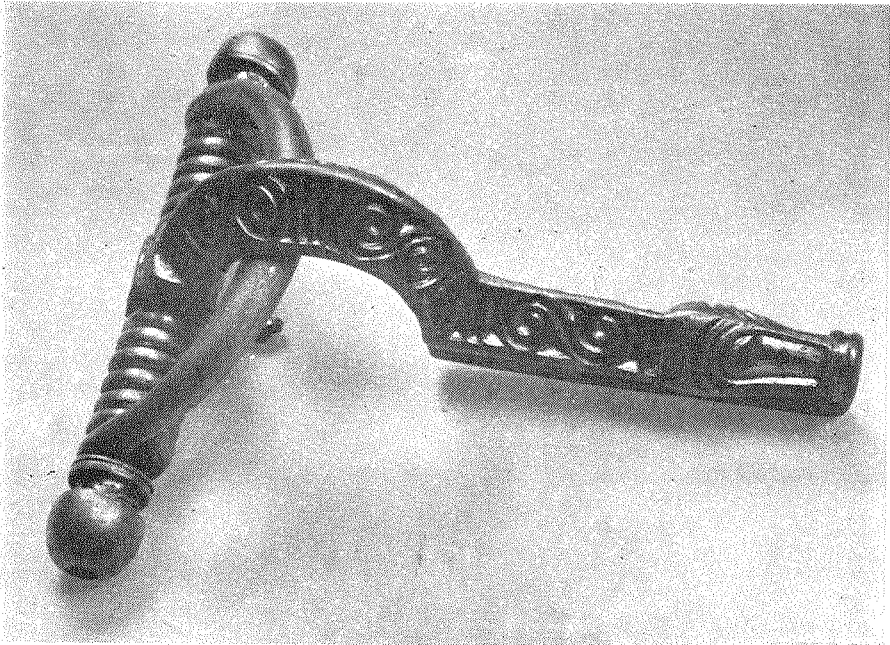
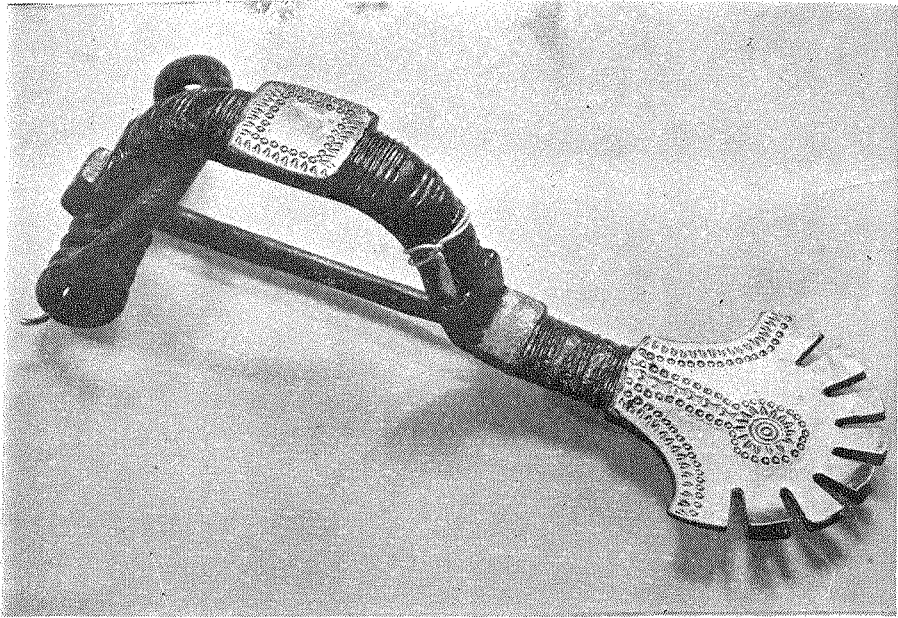

30
31

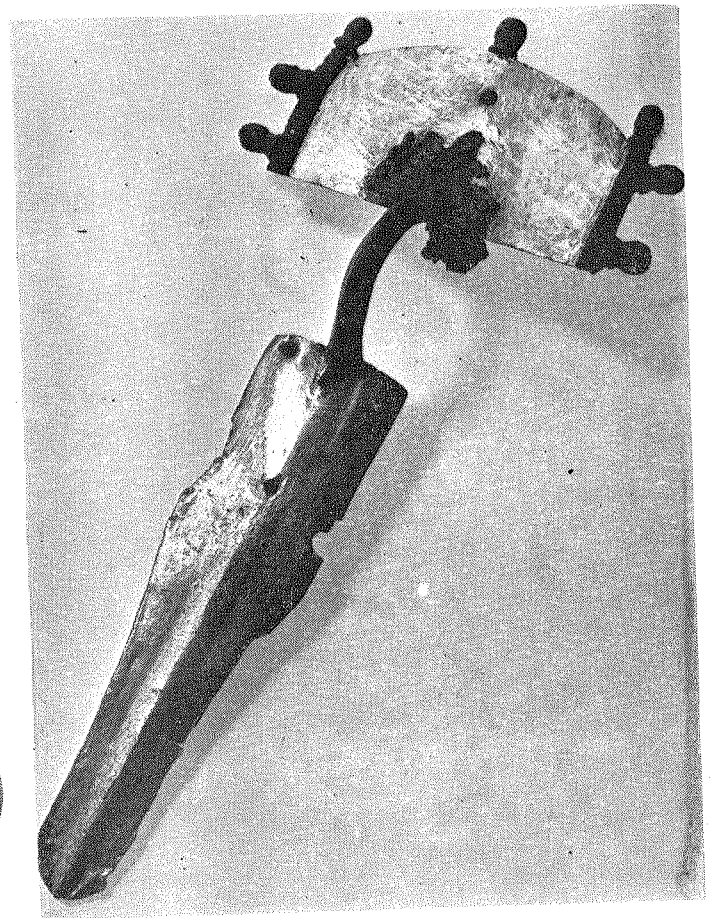

32

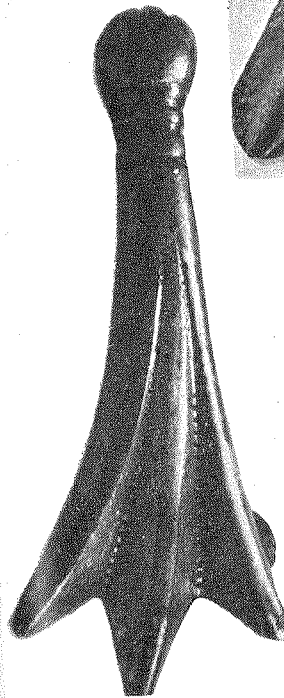

33

34

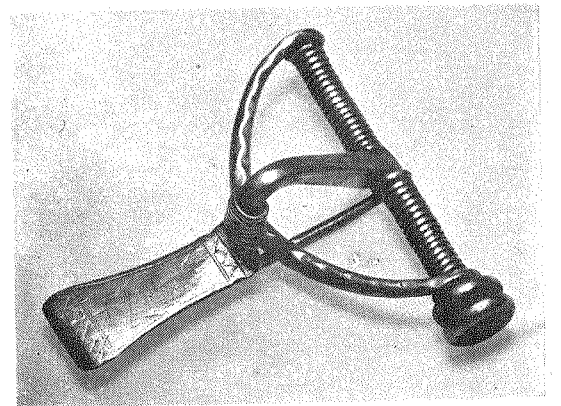

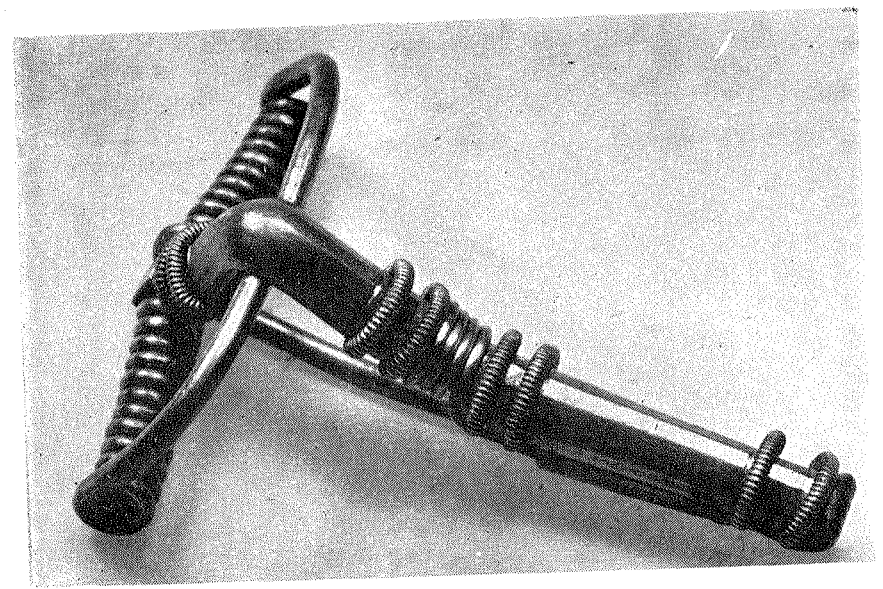
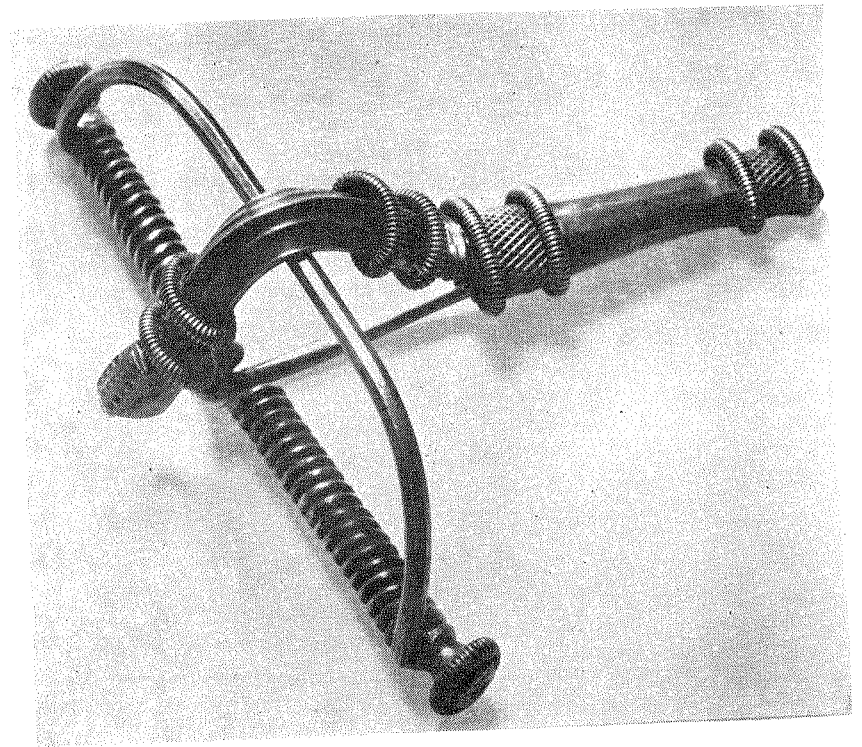
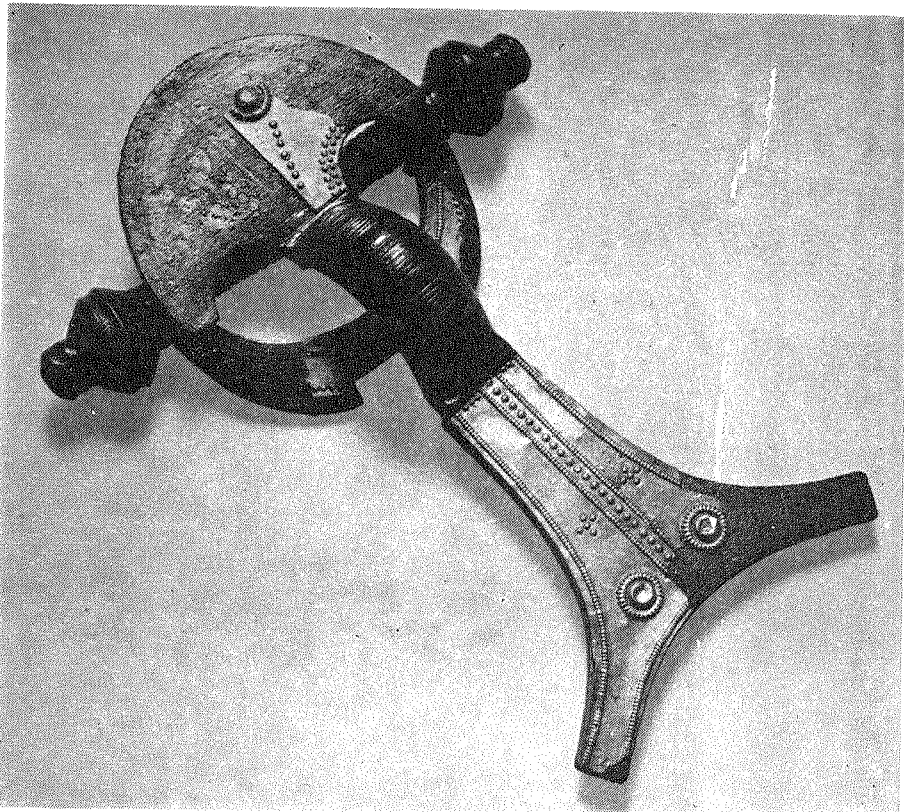

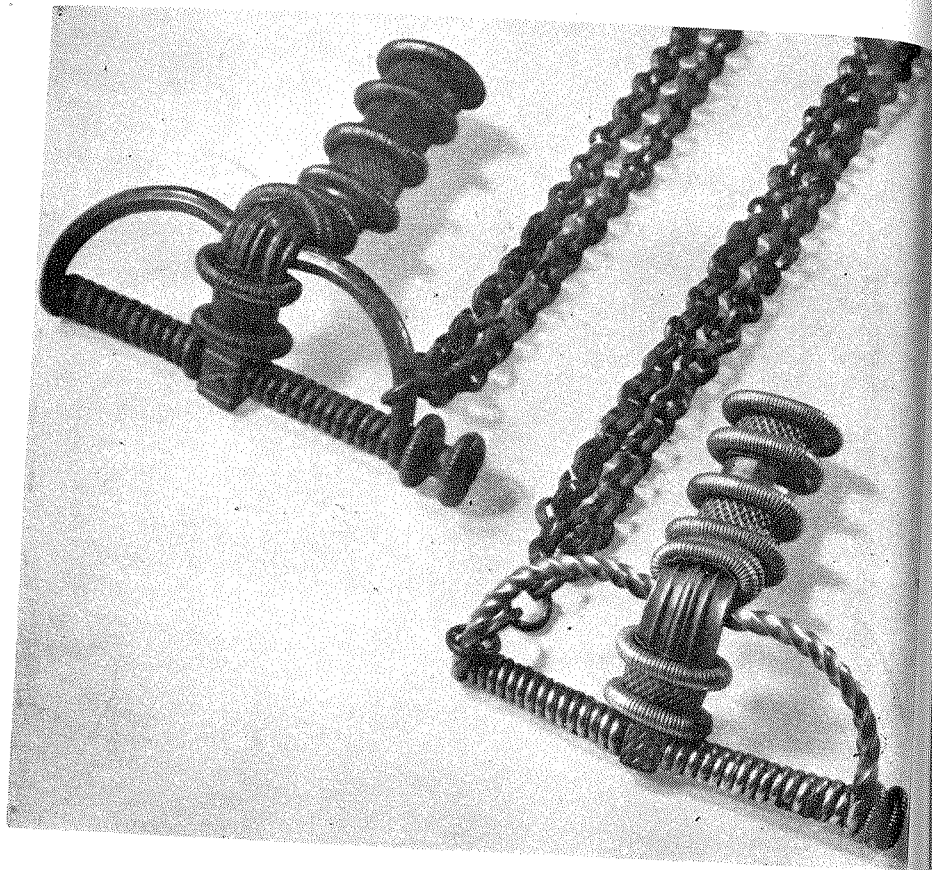

39

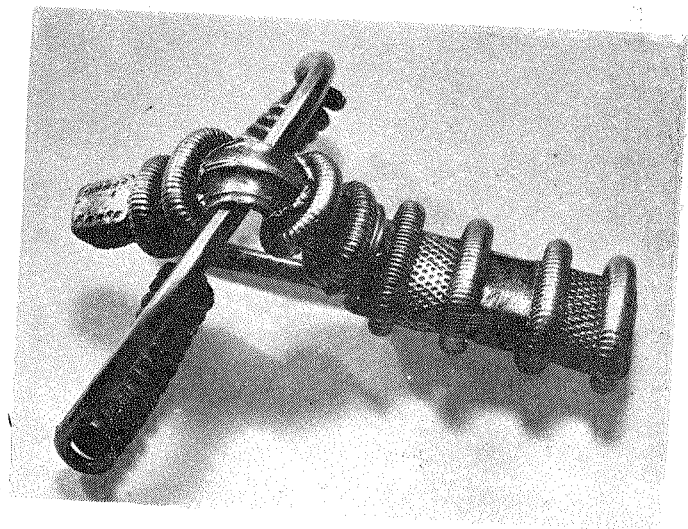

40

41

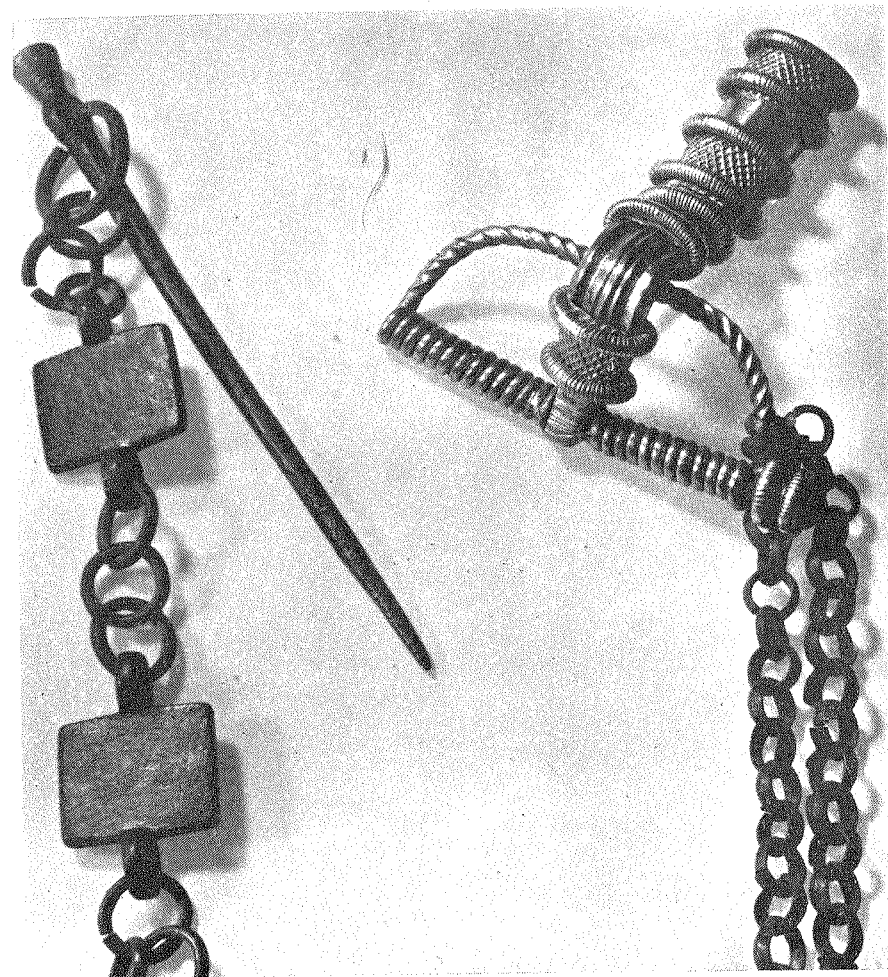

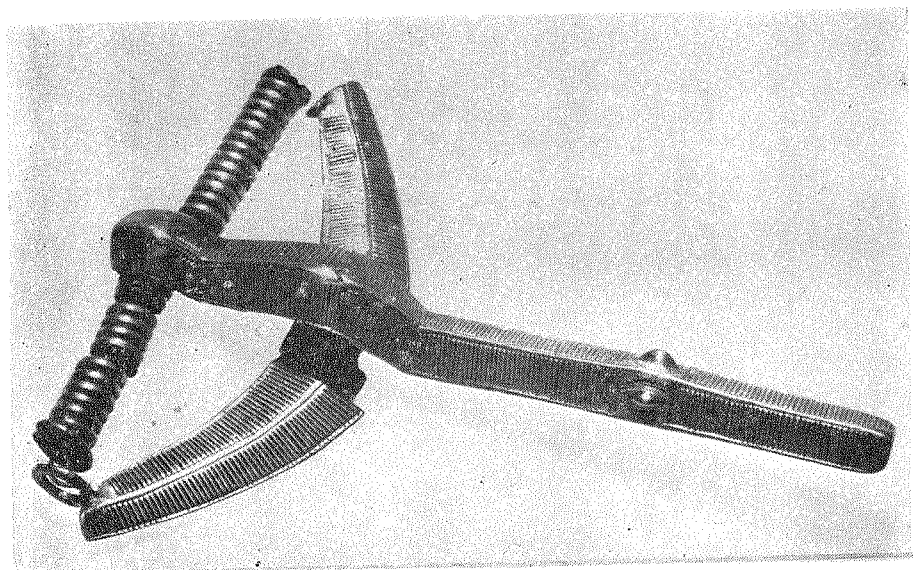
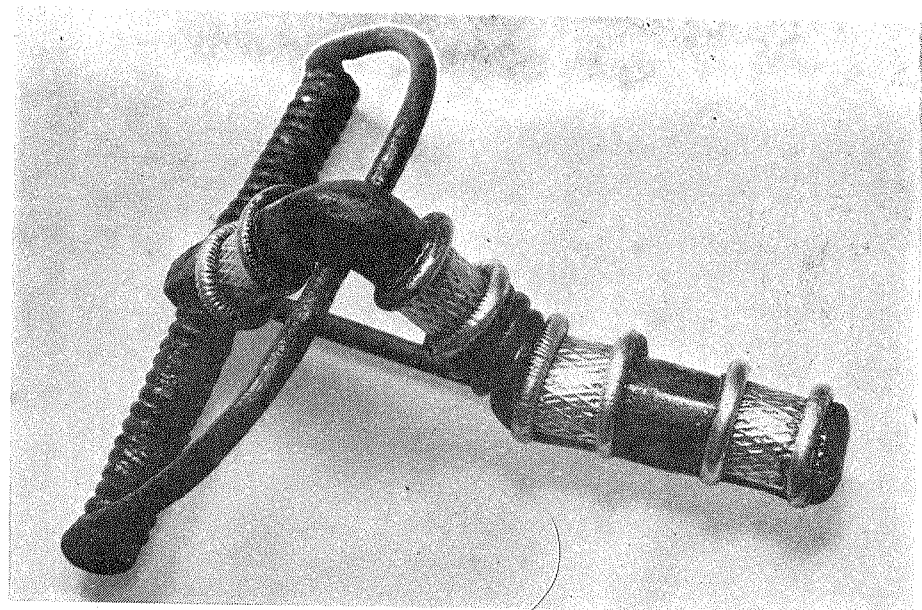
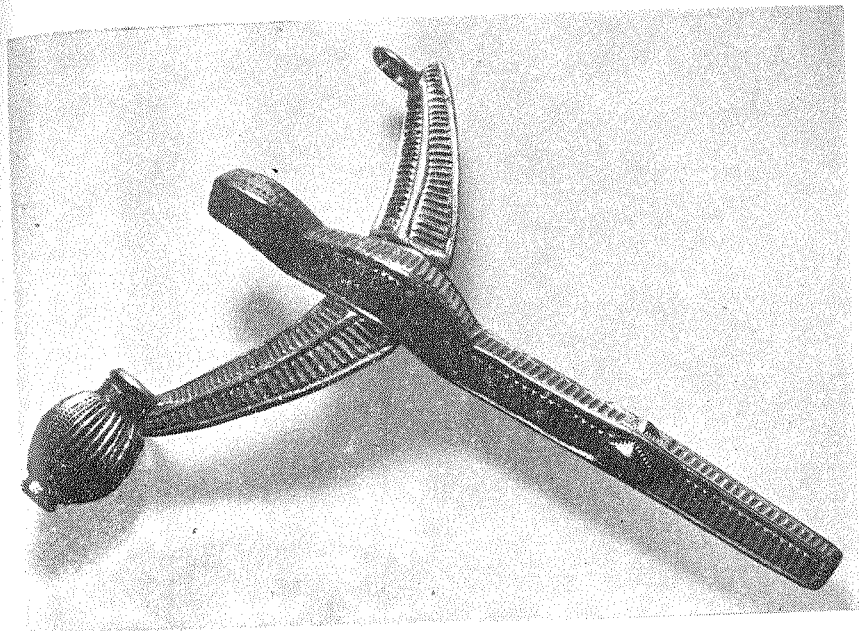
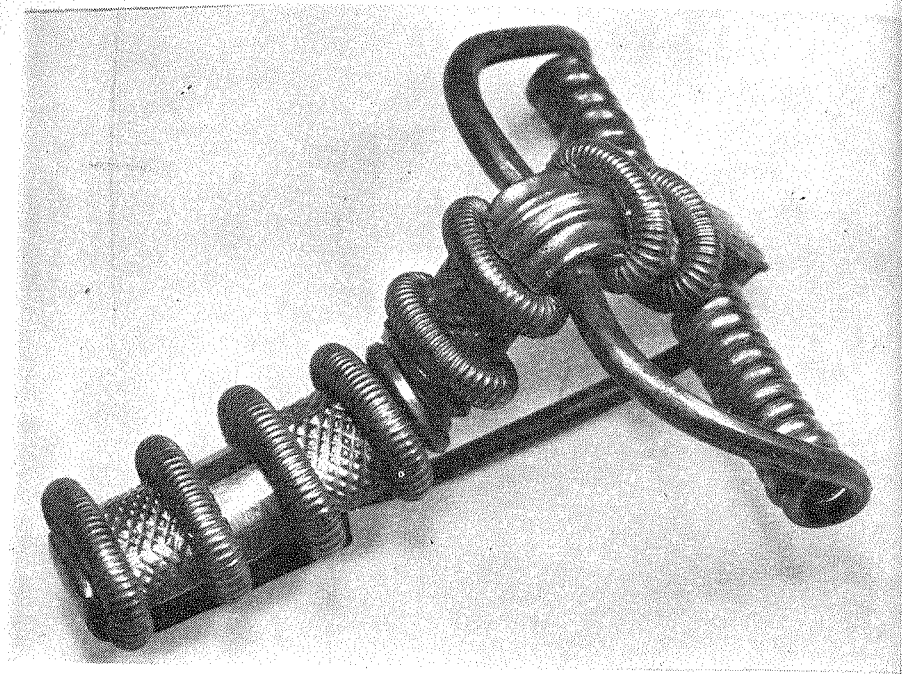

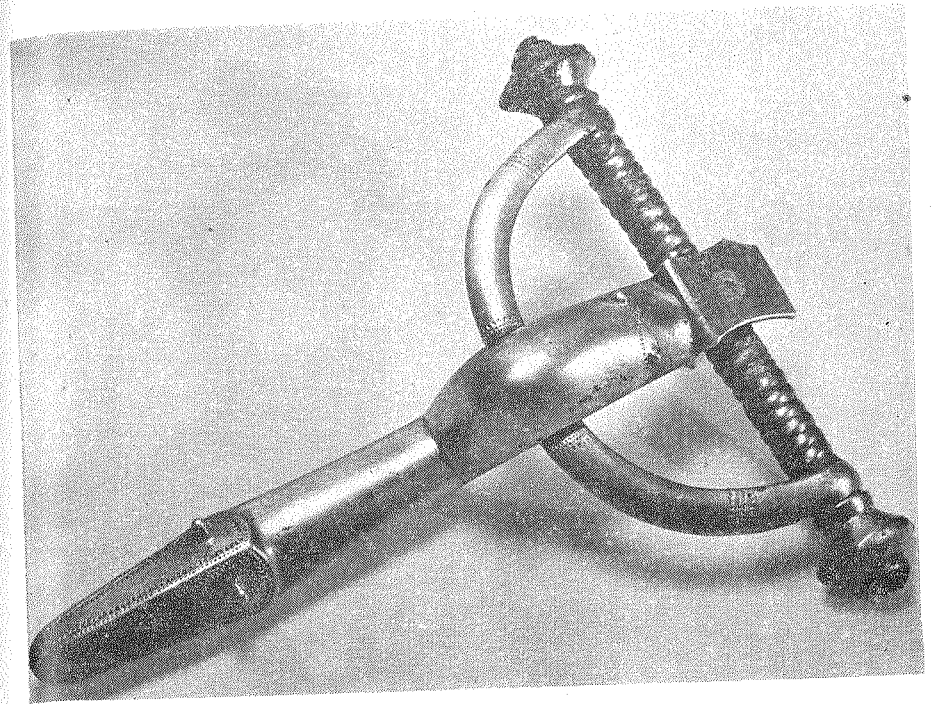
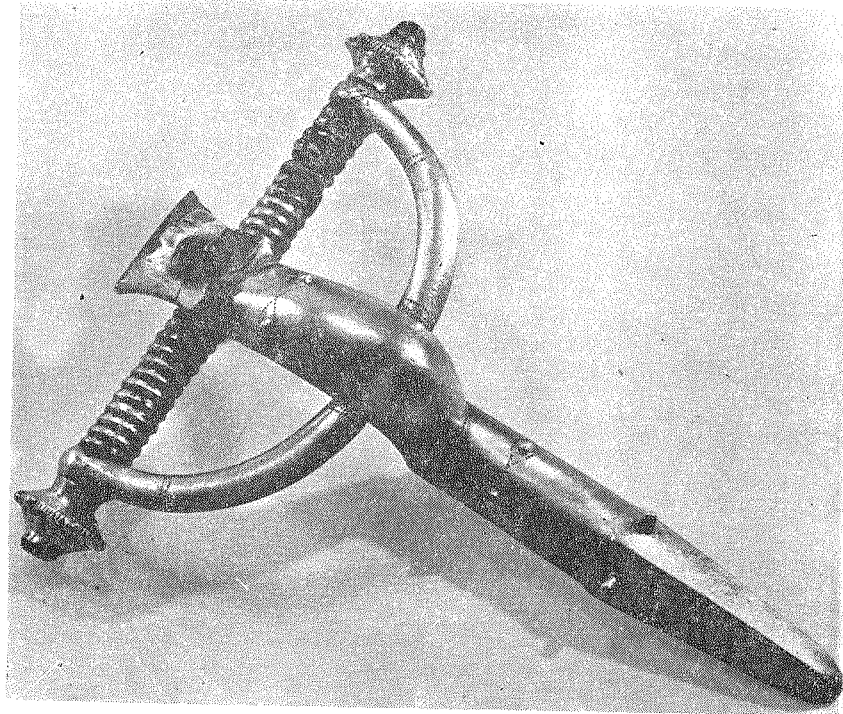

48

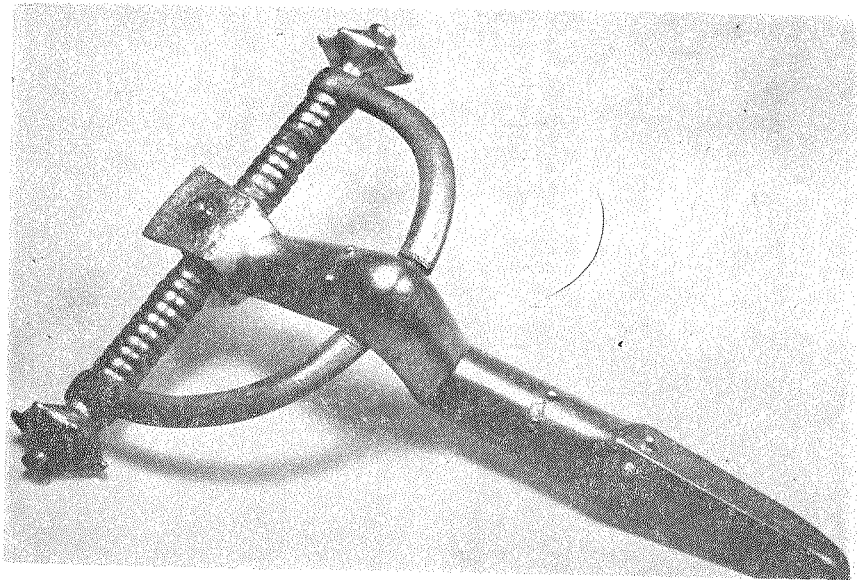

46, 47

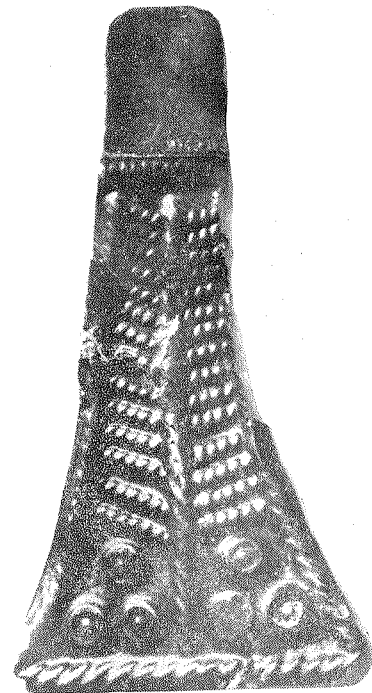

49



50

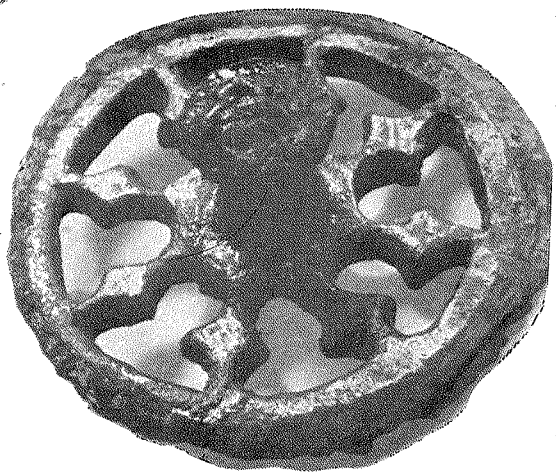

51

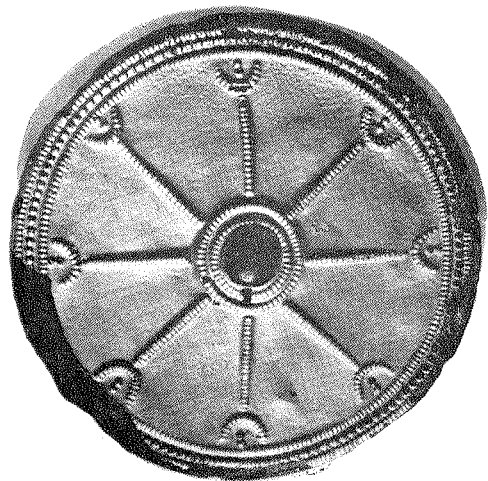

52

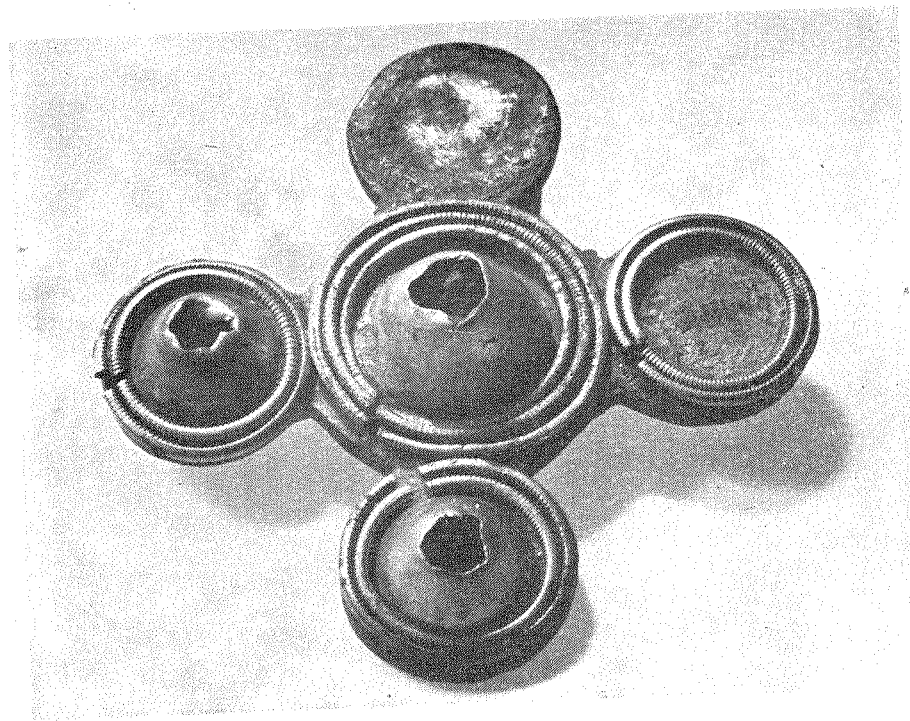
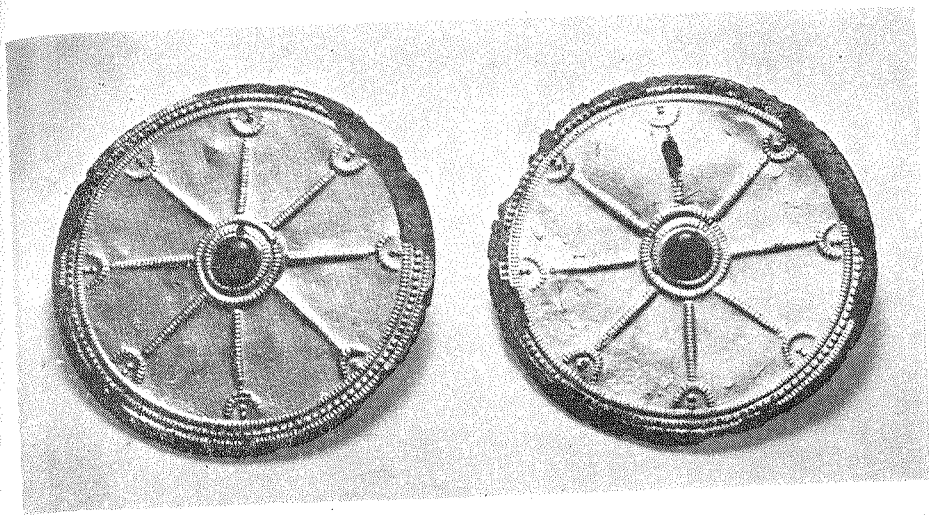

53

54

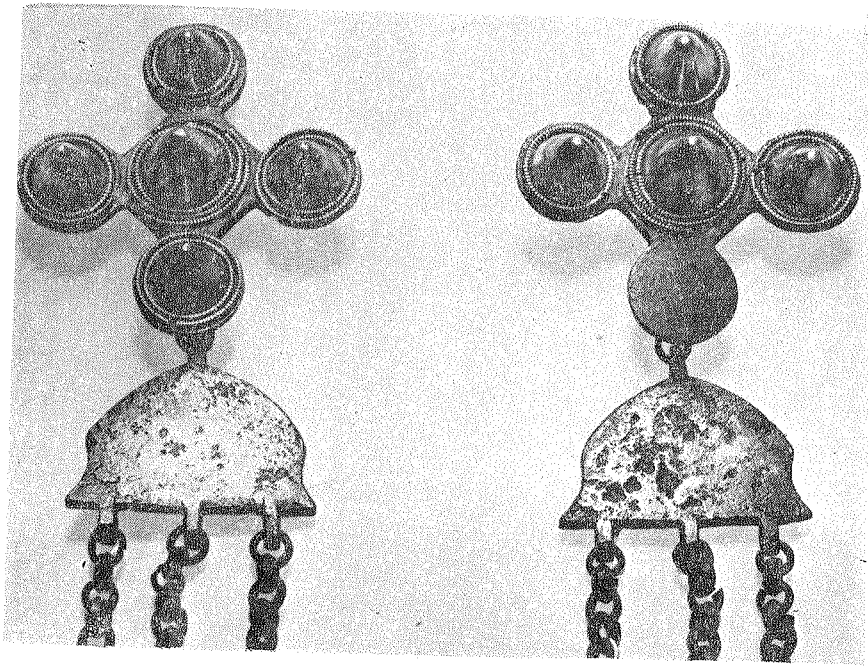

55

56 57

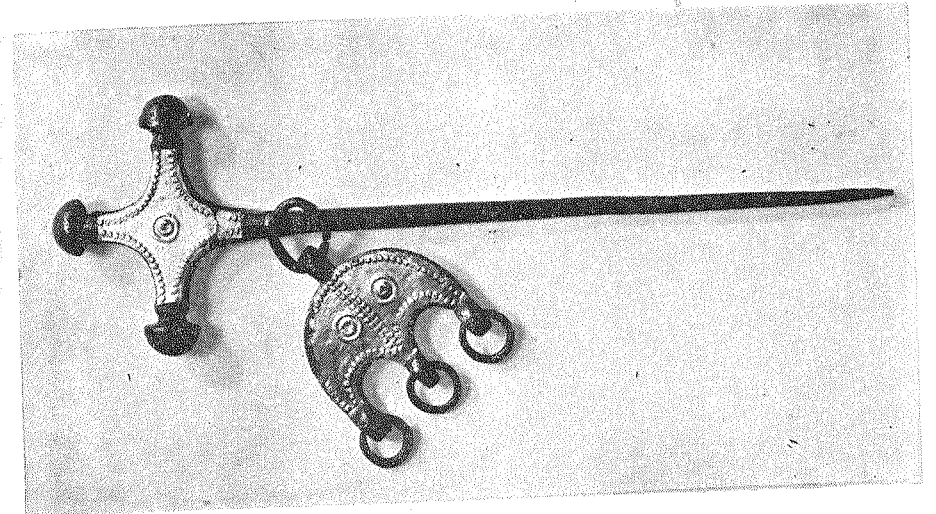
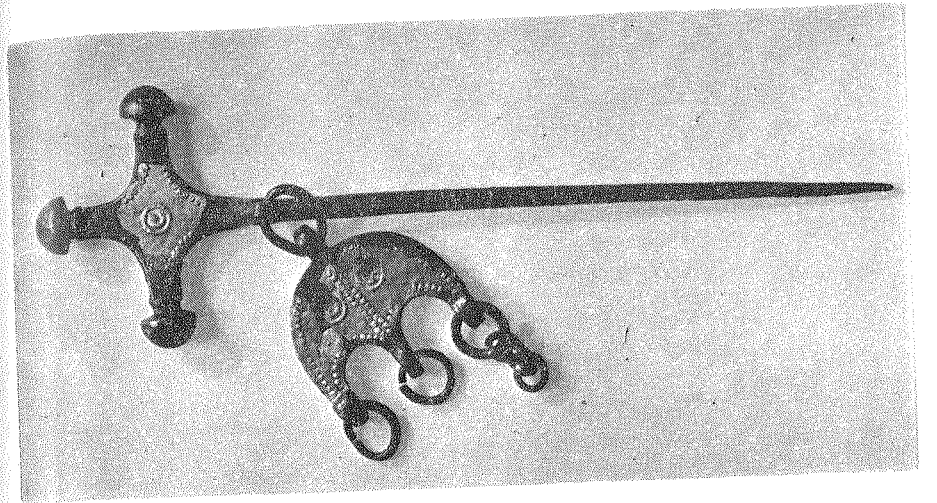
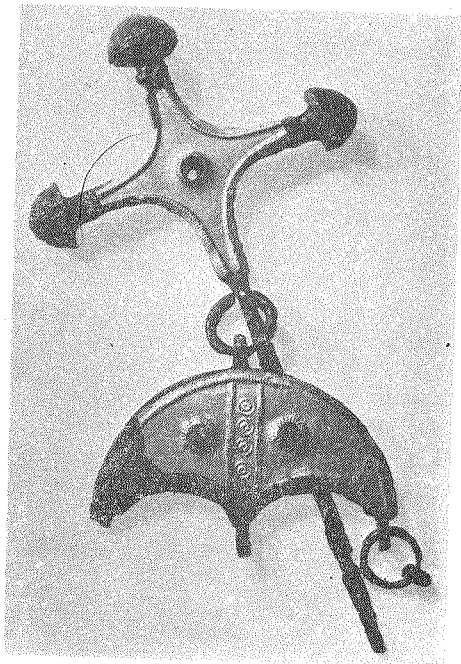
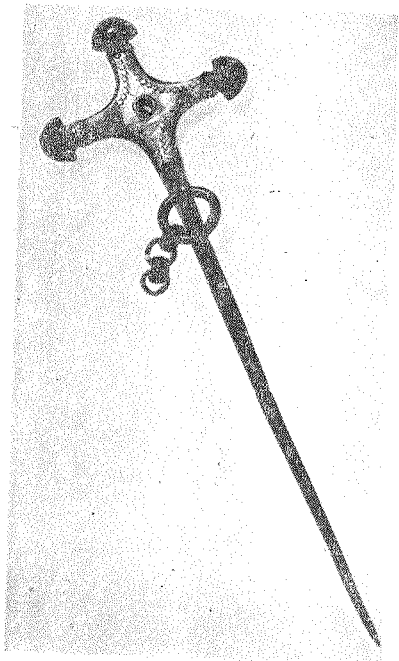

58
59

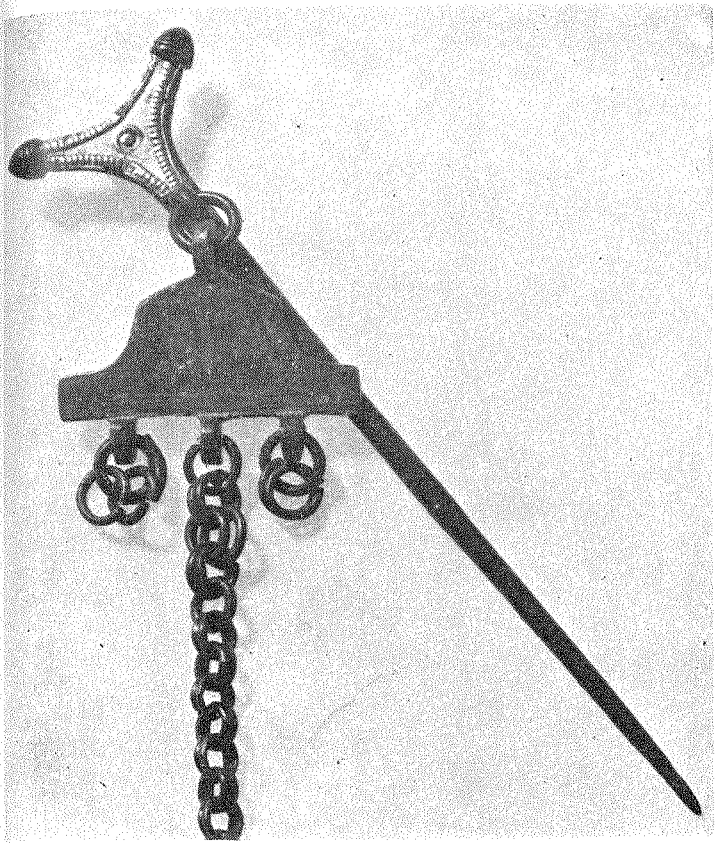
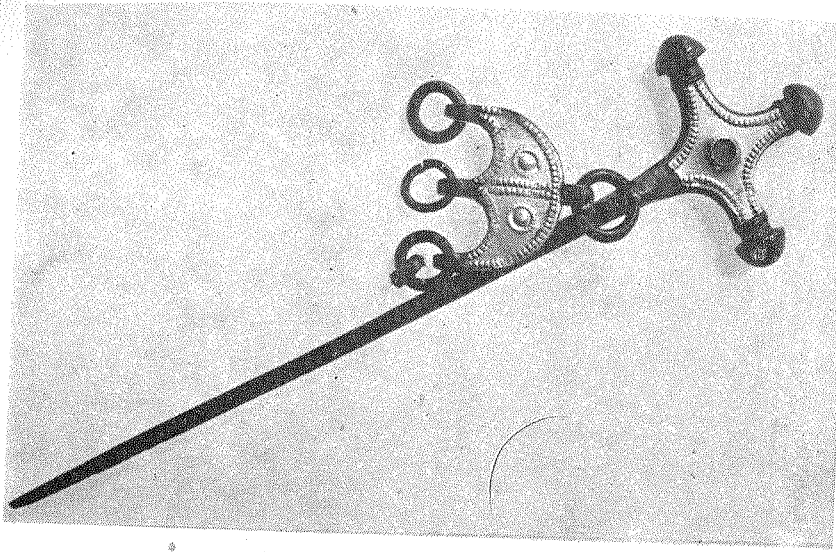

60

61

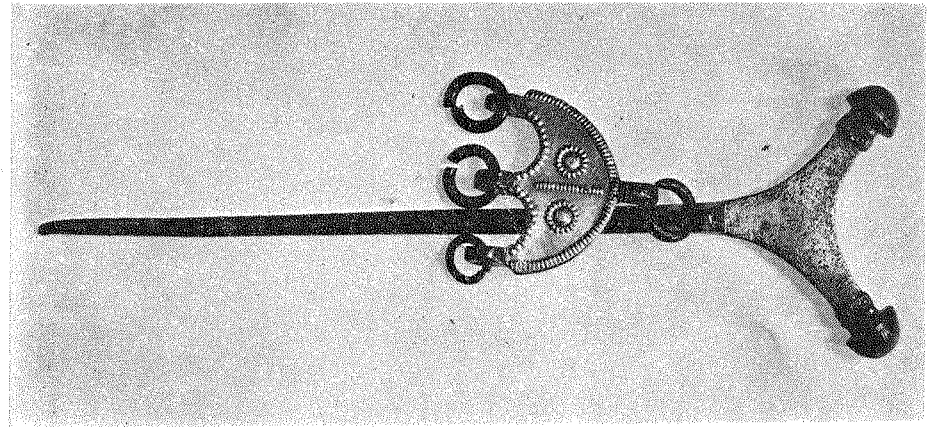
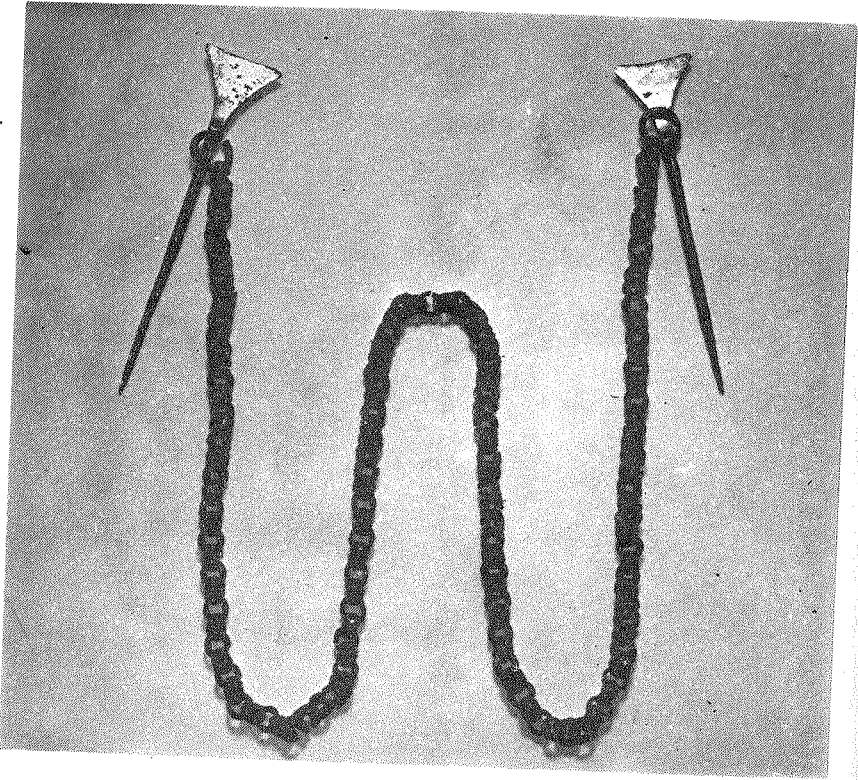

63

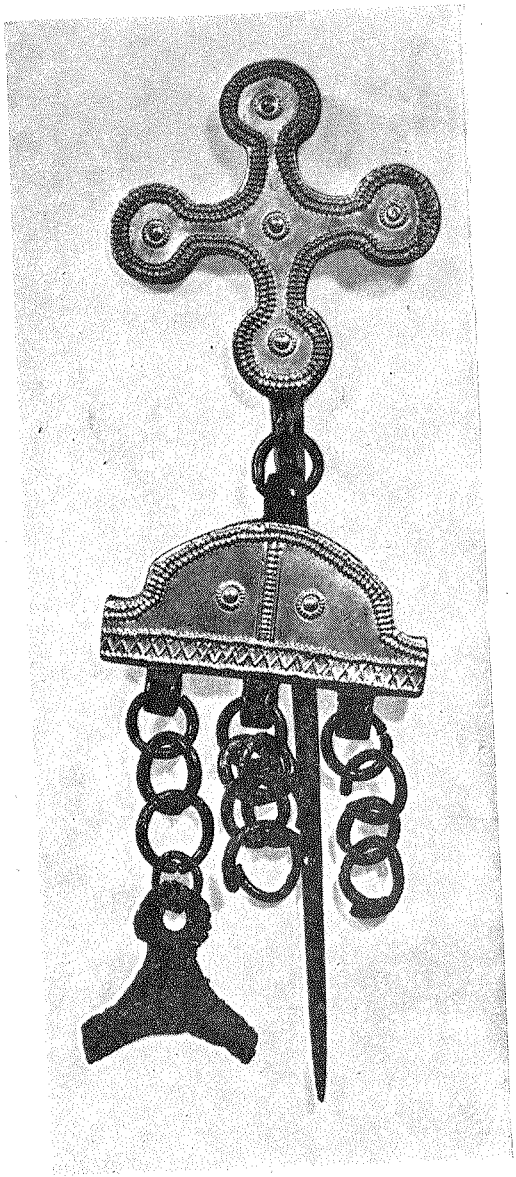
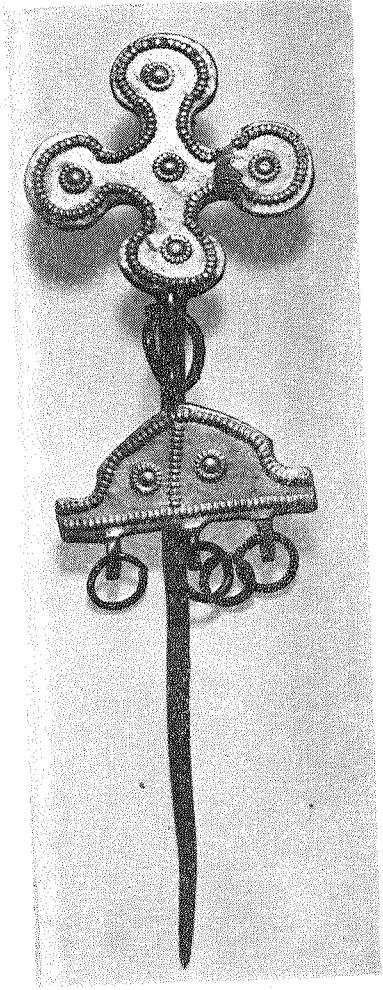
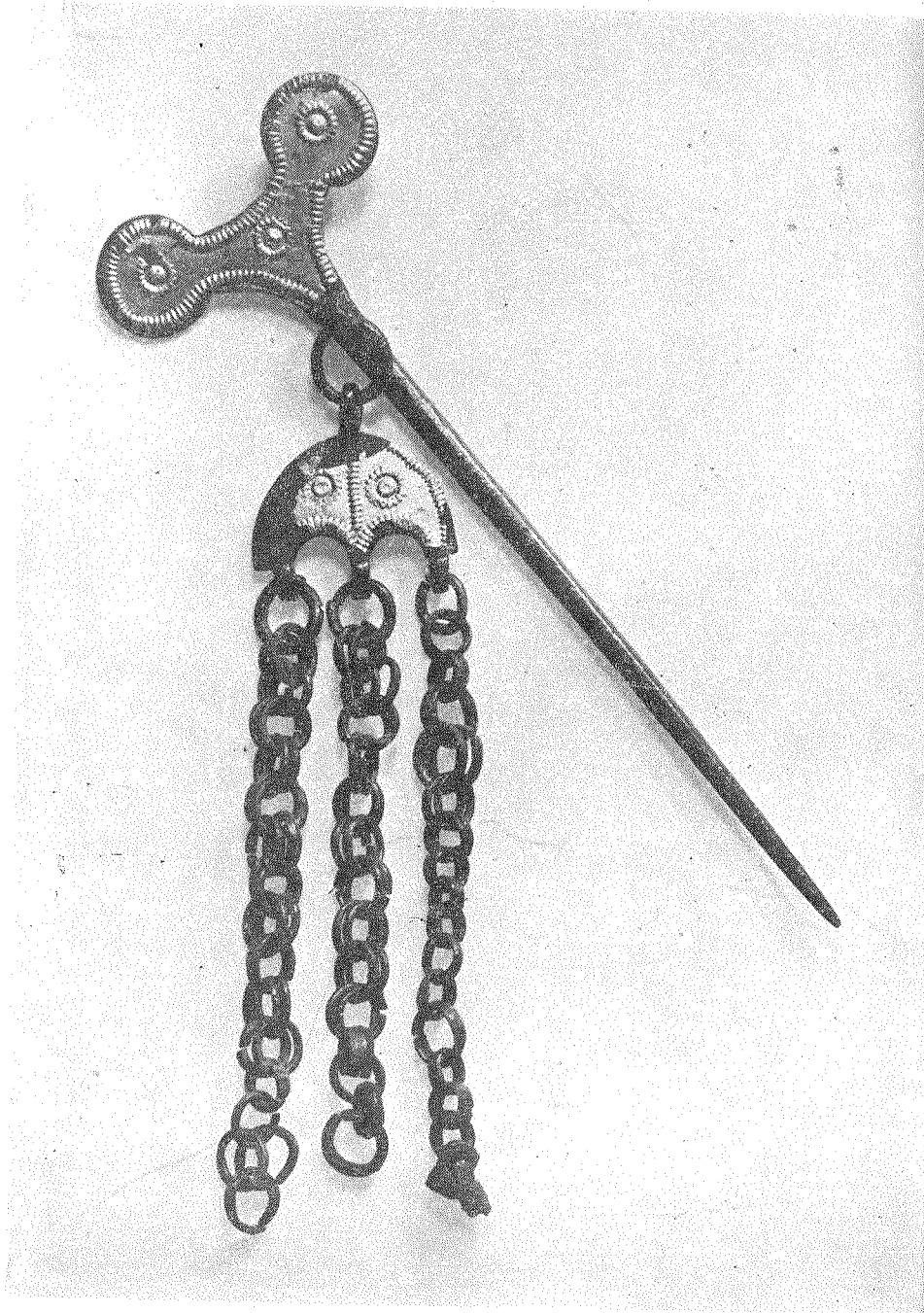

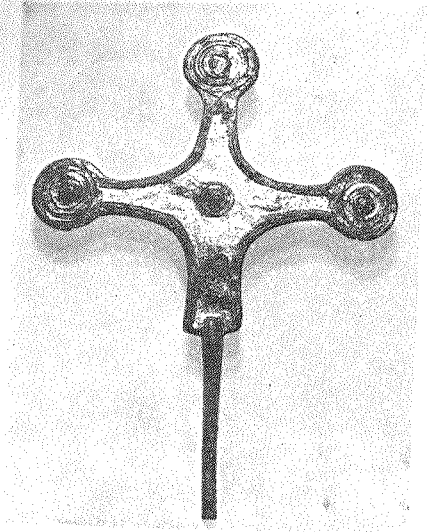

67

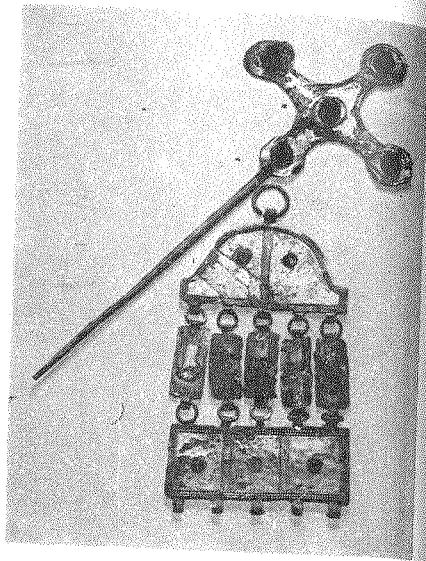

68

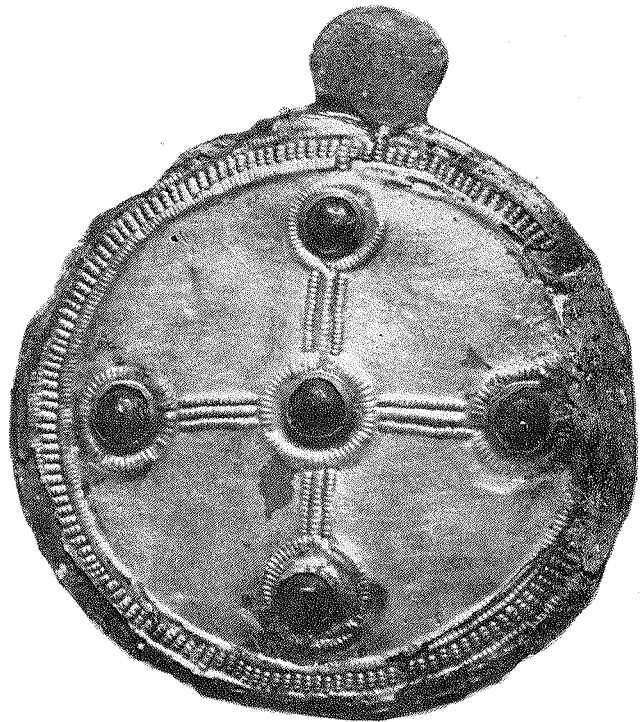
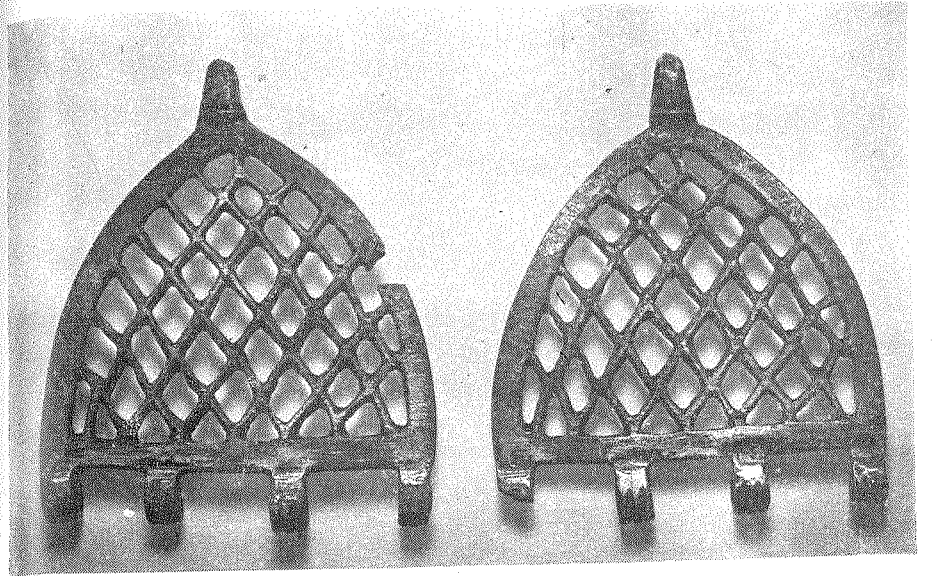

69

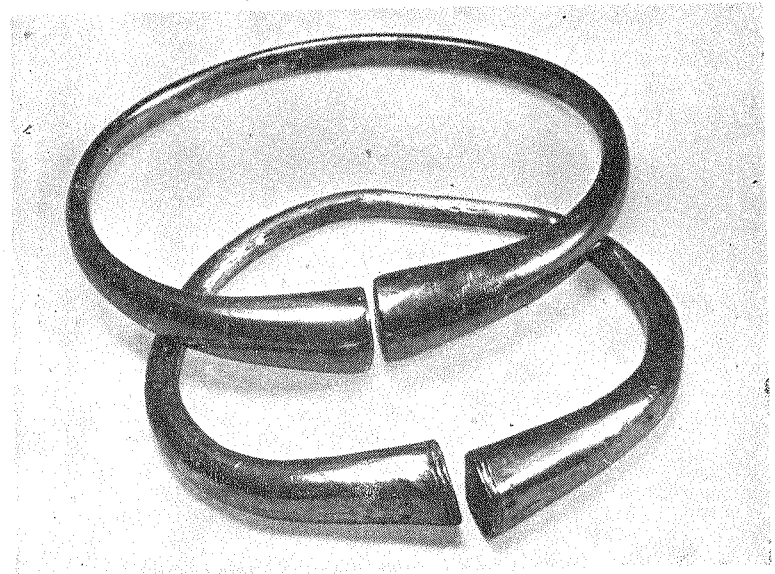

70, 71

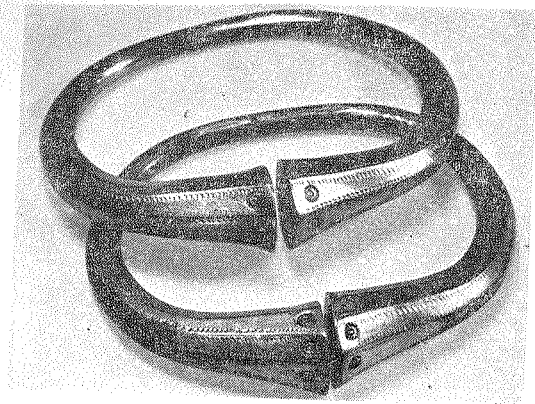

72

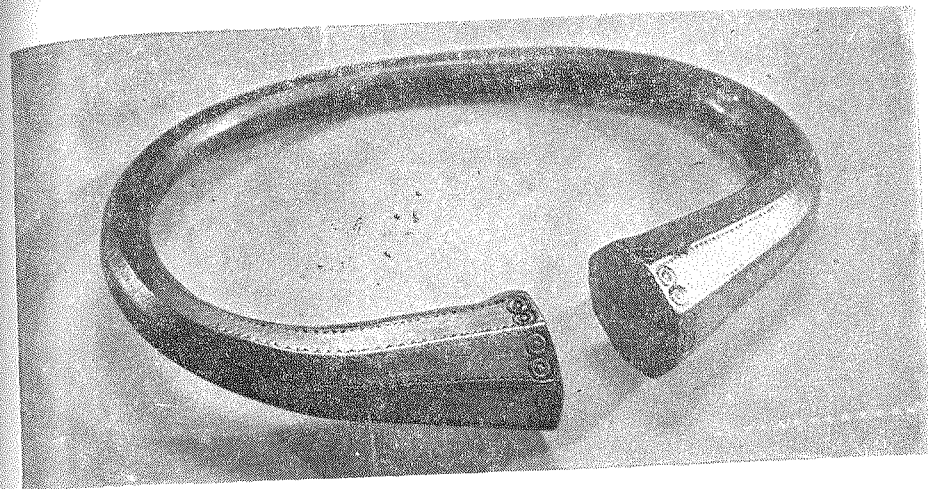

75

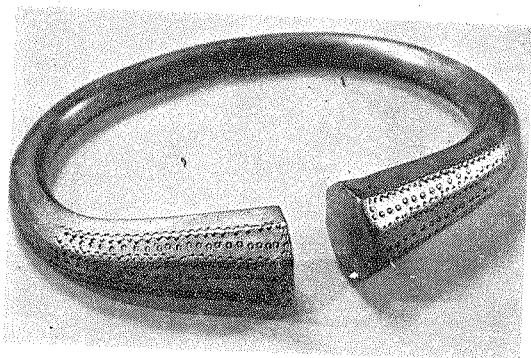

73

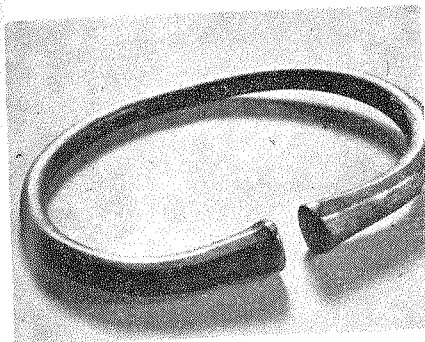

76

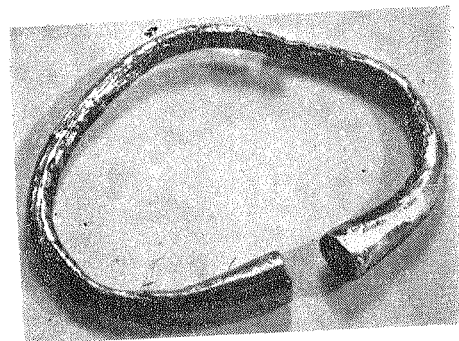

77

78

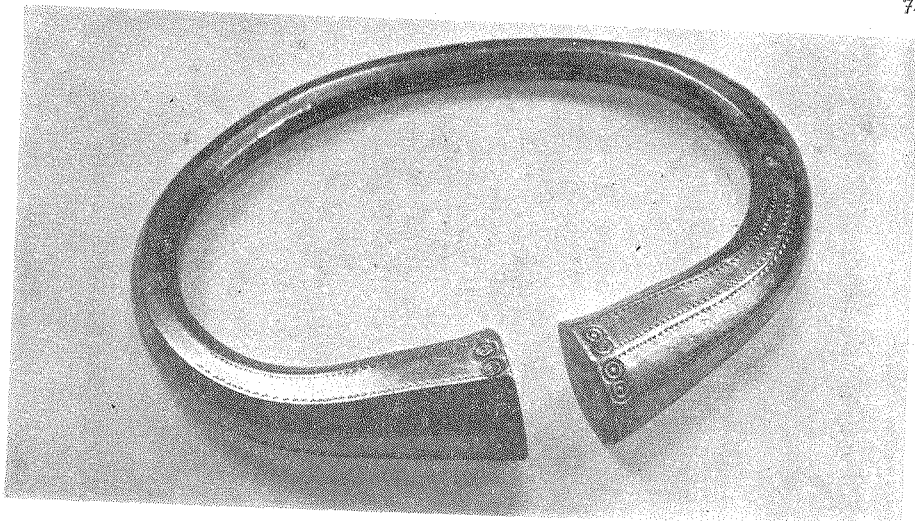

74

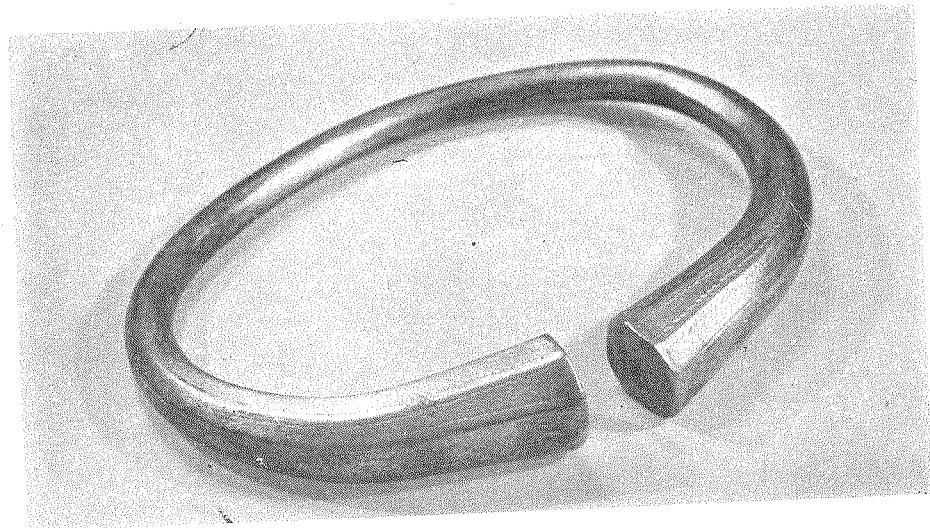

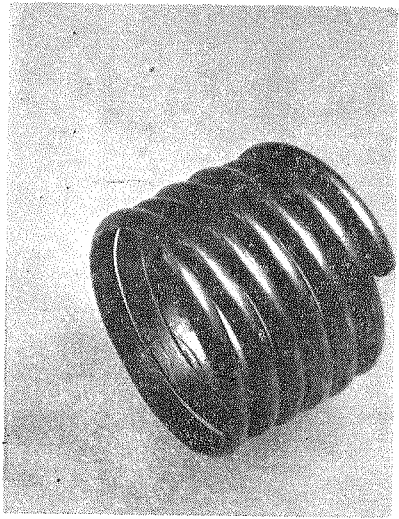

79



80

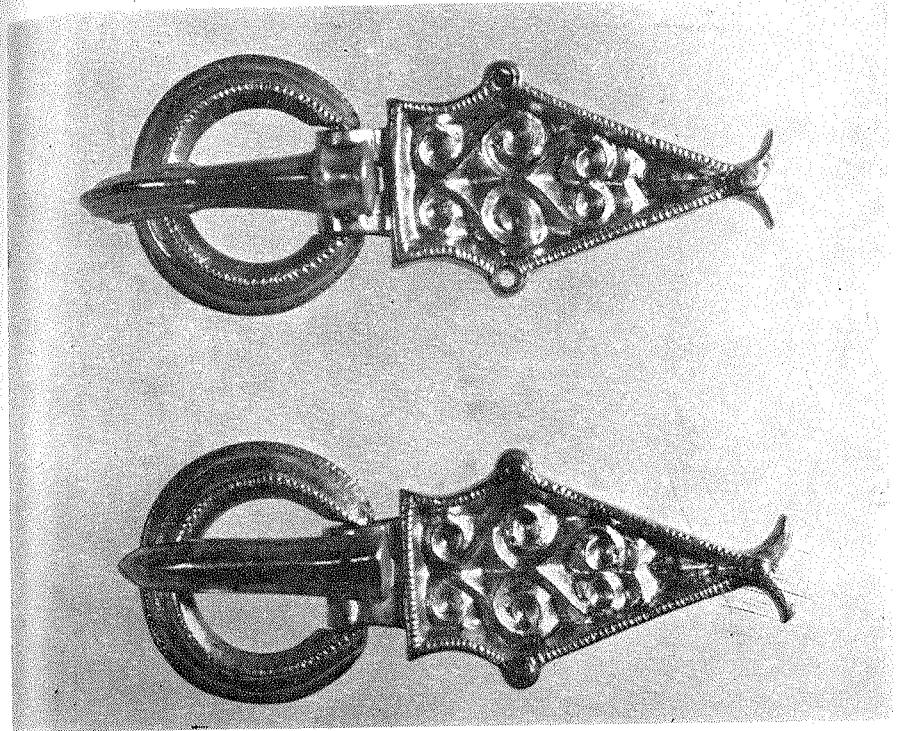

82

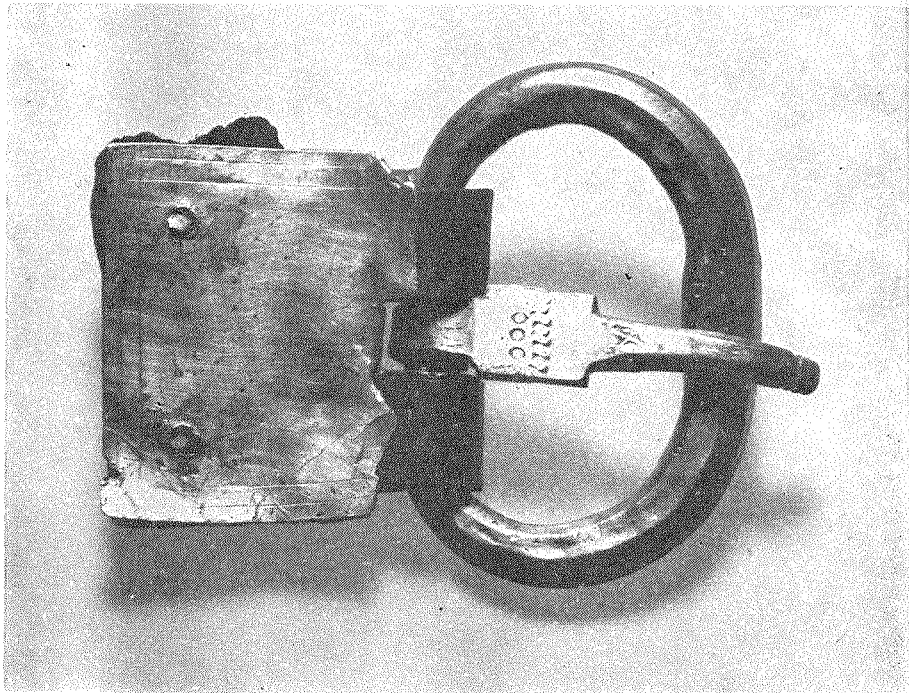

81

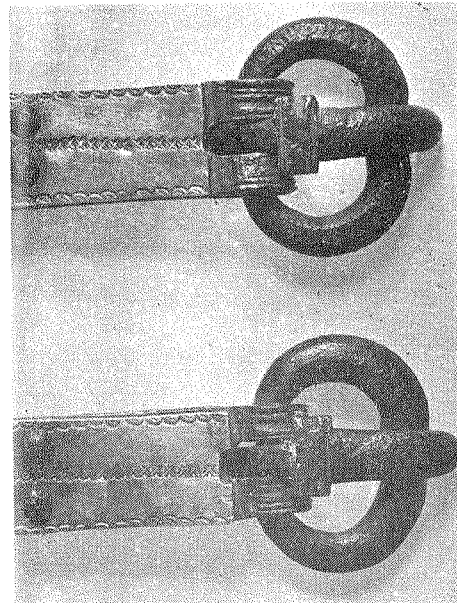

83

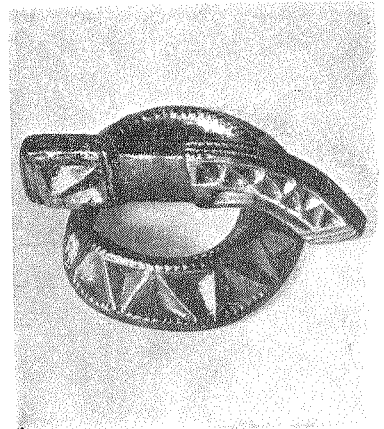

84

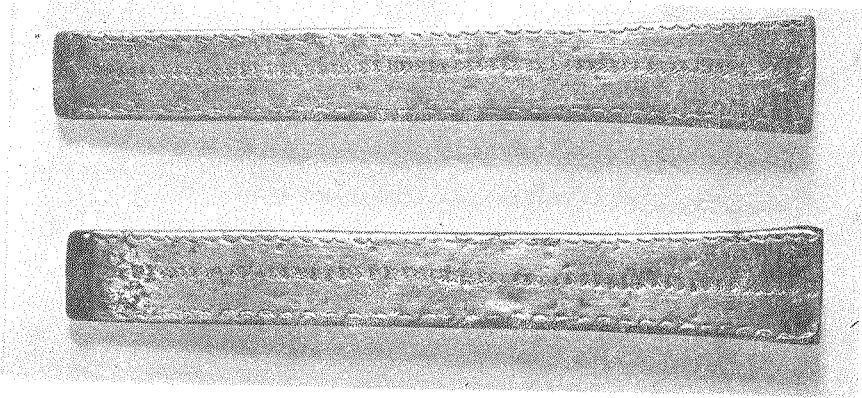
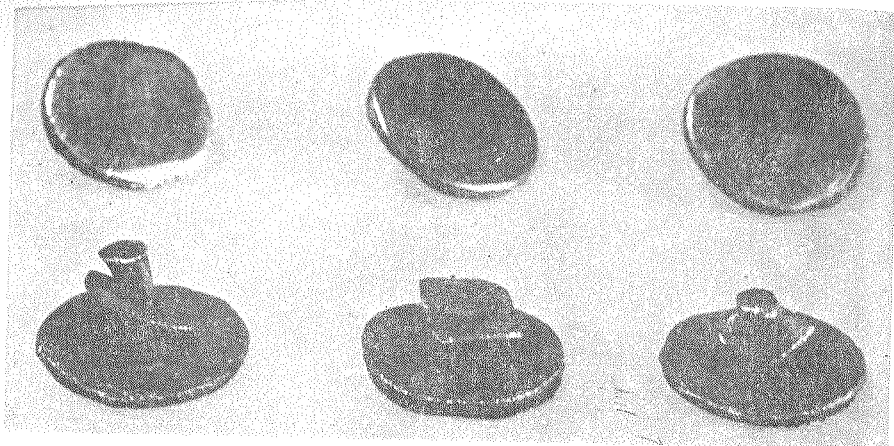

85
86

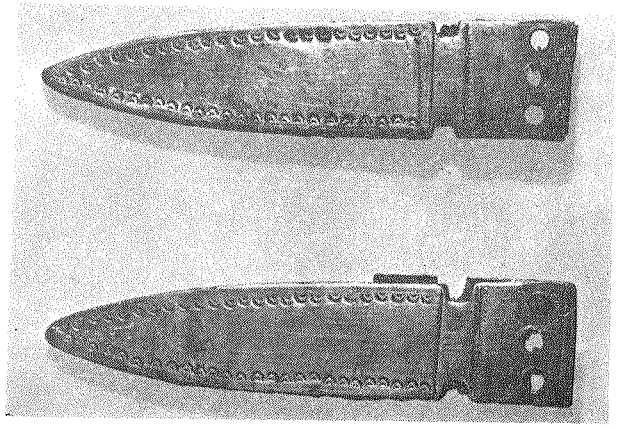

87

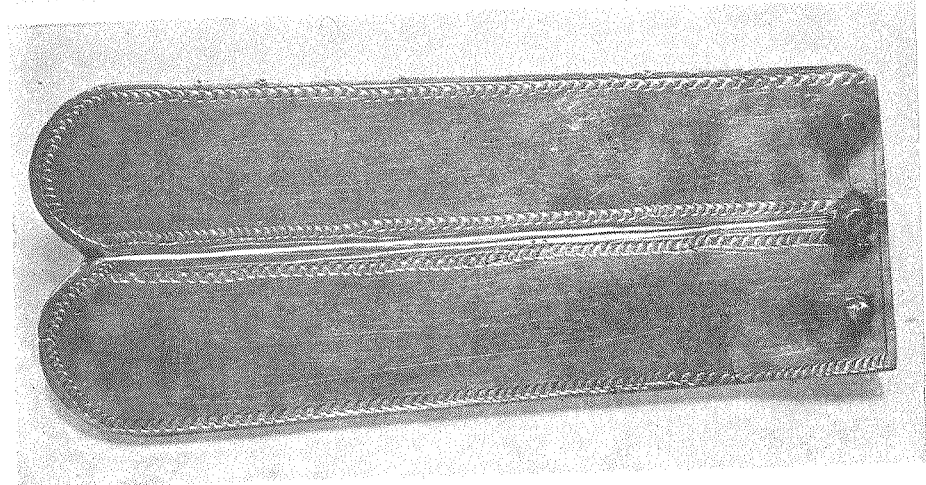
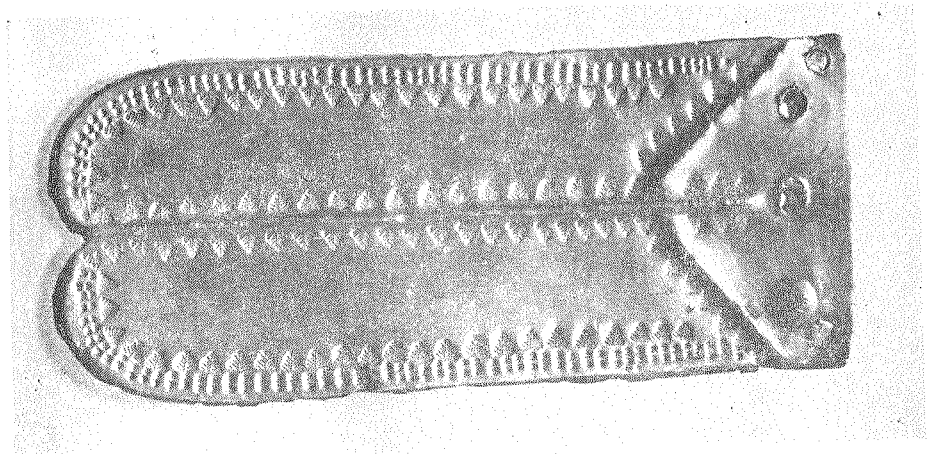

88
89

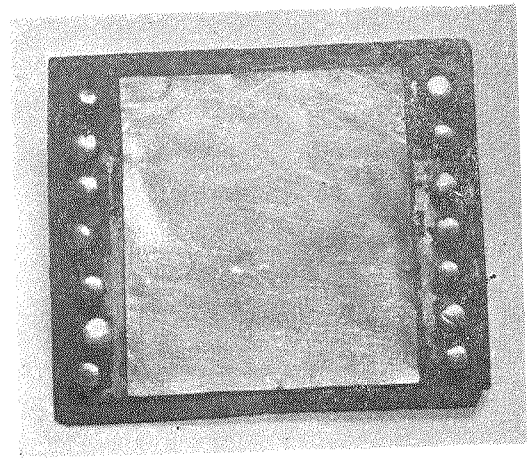

90

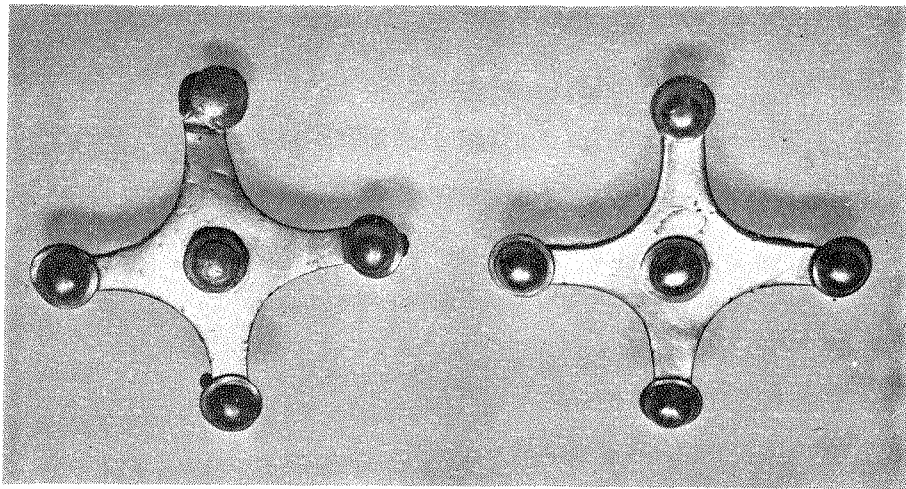
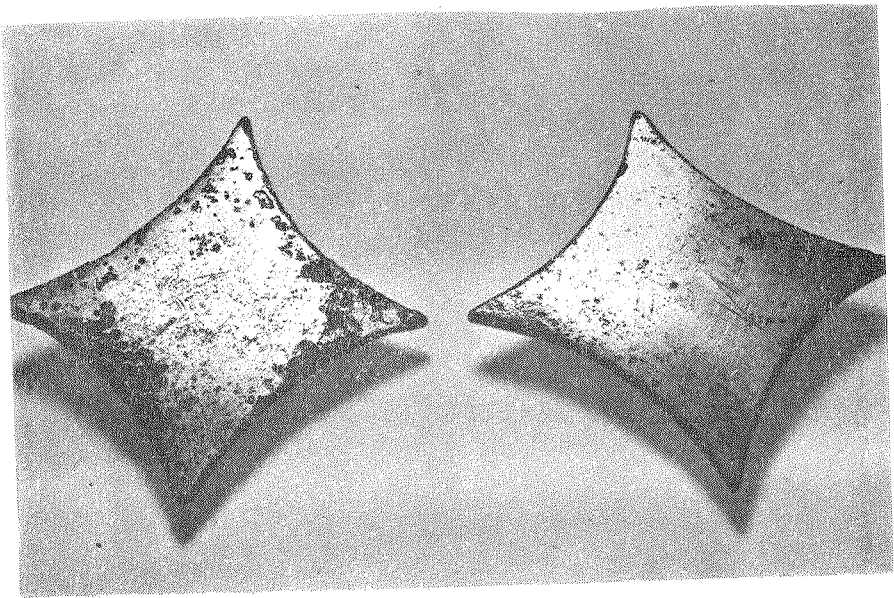
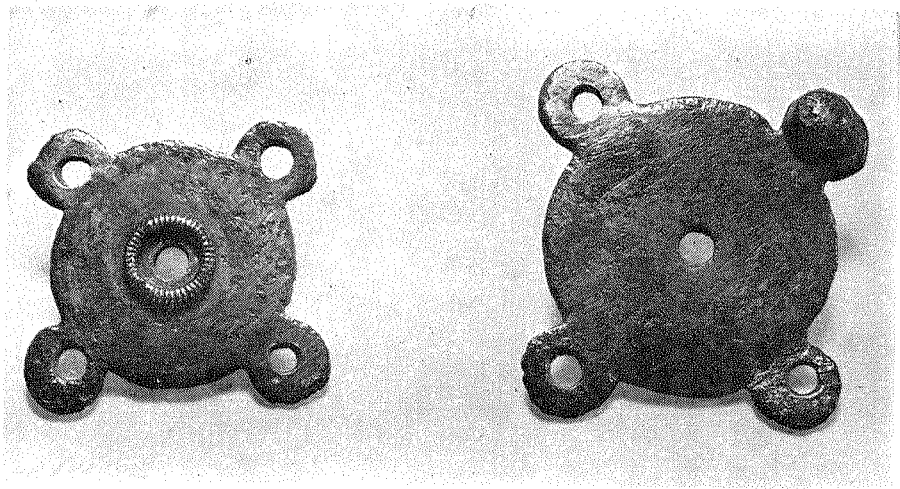

91, 92

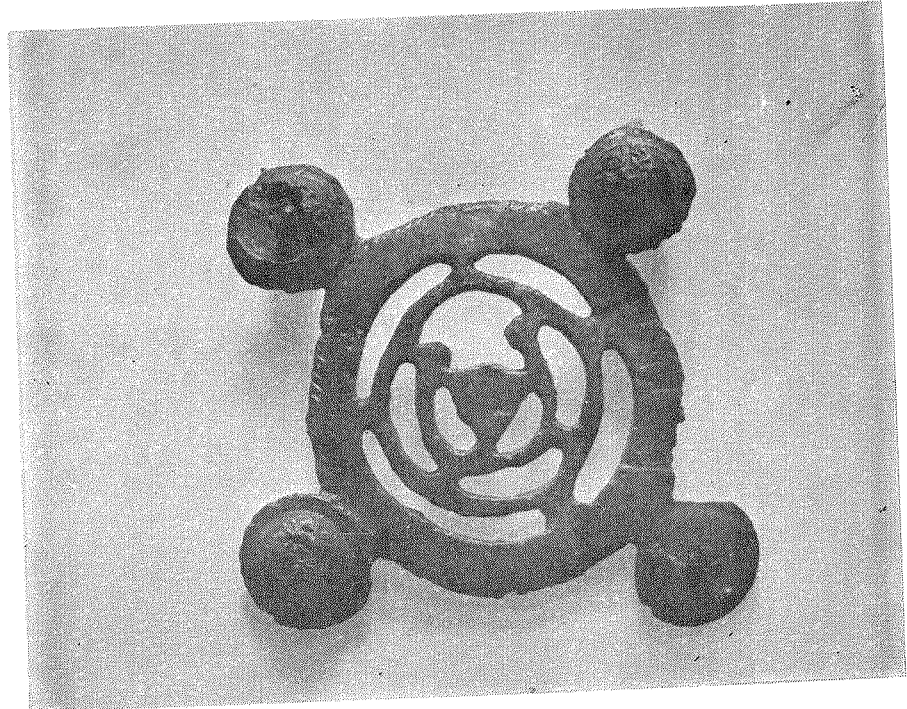

93, 94



95

96



97

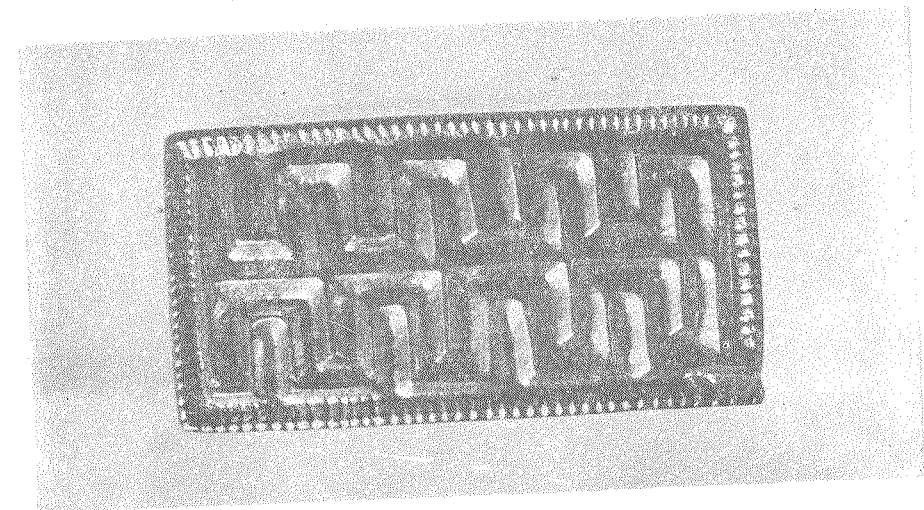

98

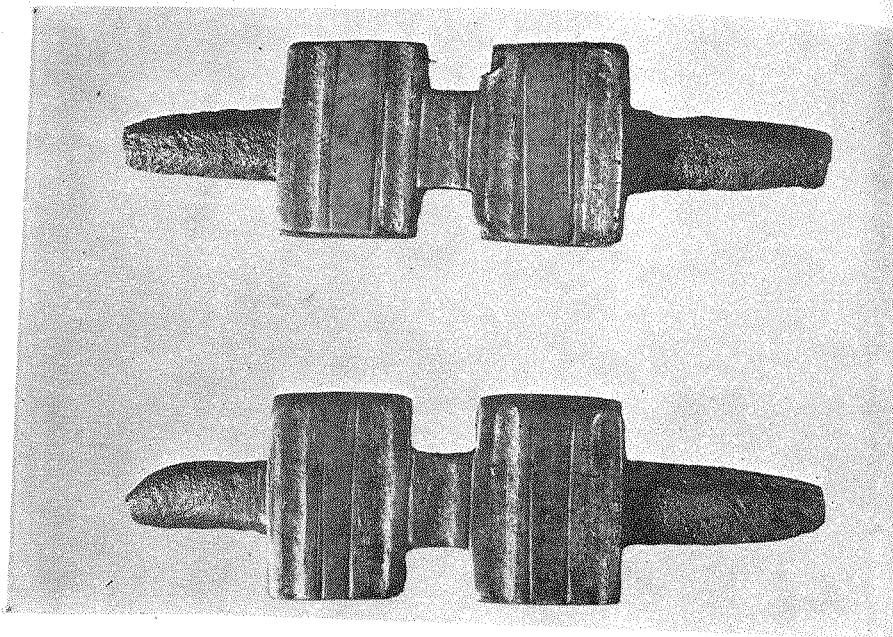

99

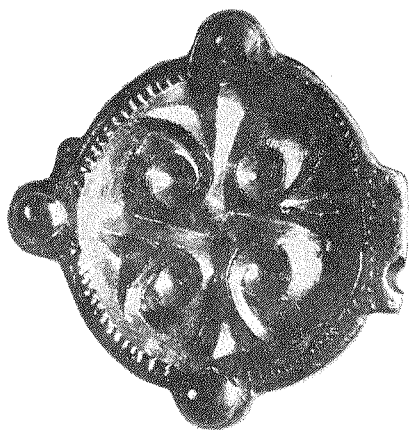

100



101

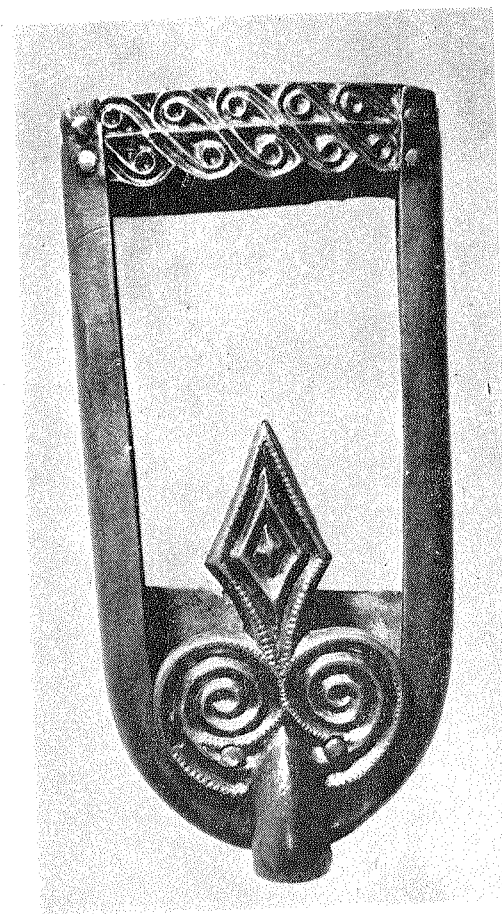

102

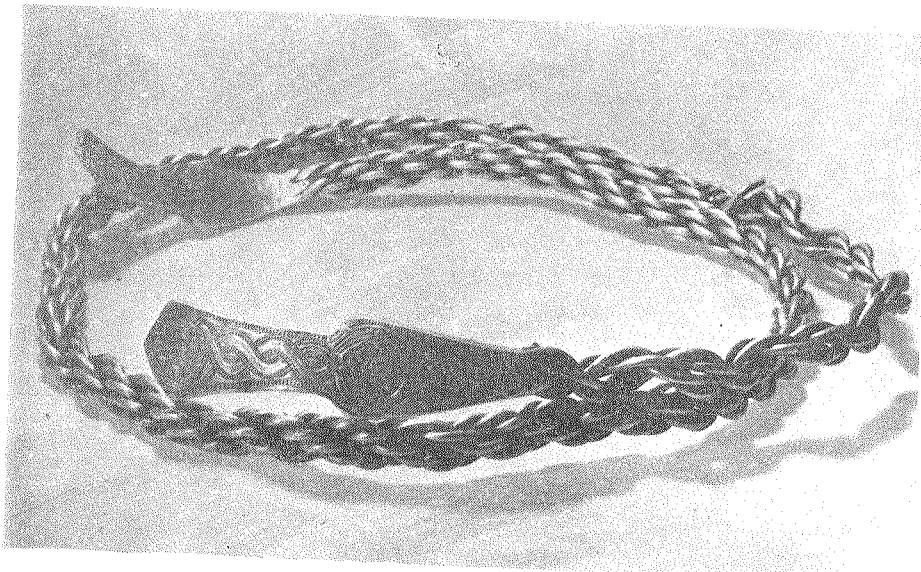
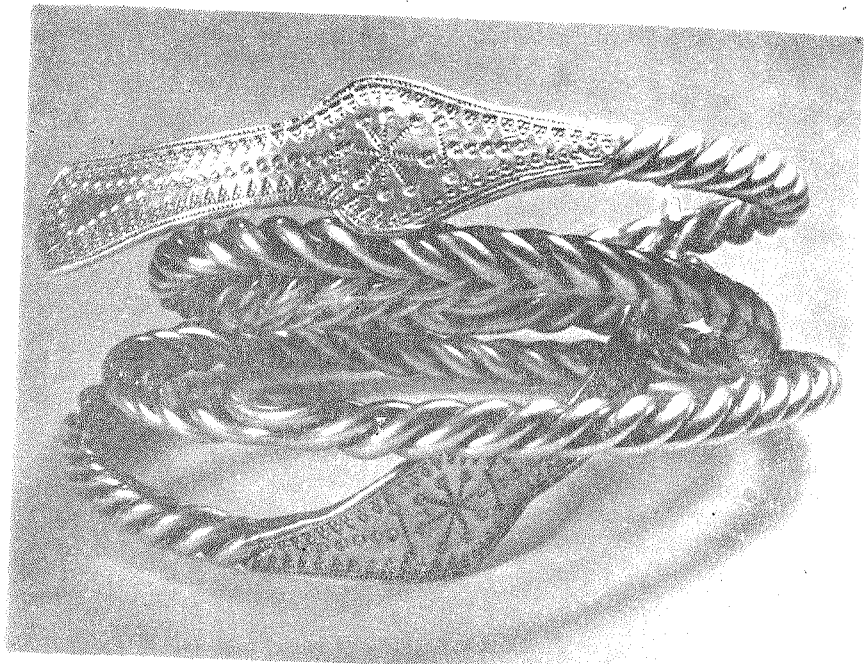

103
104

104 a
104 b

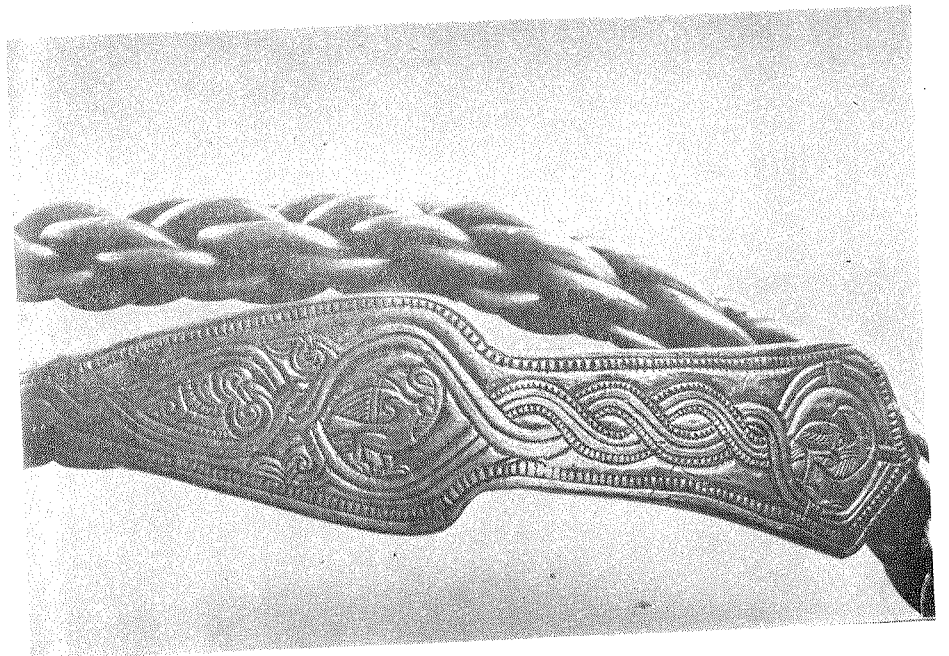
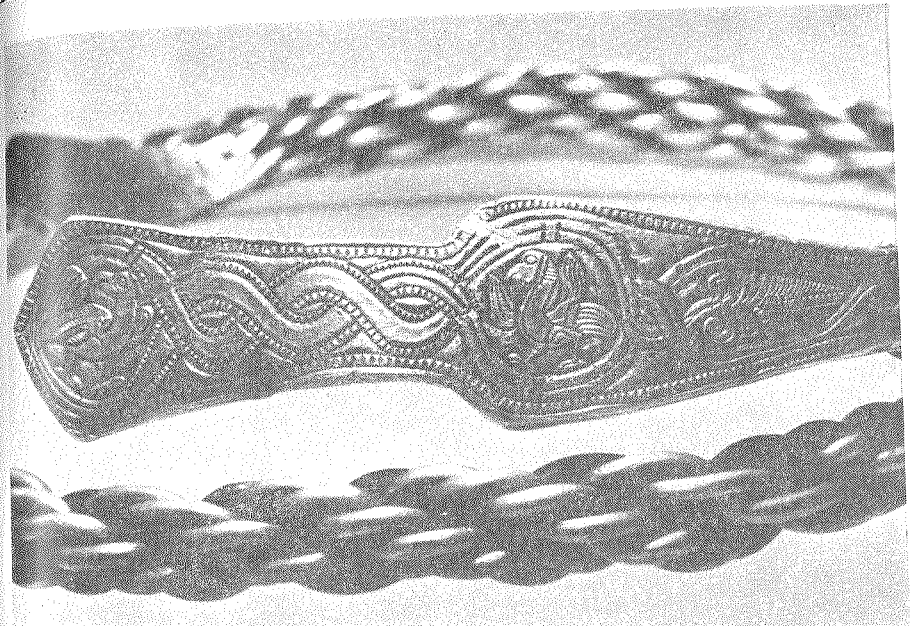

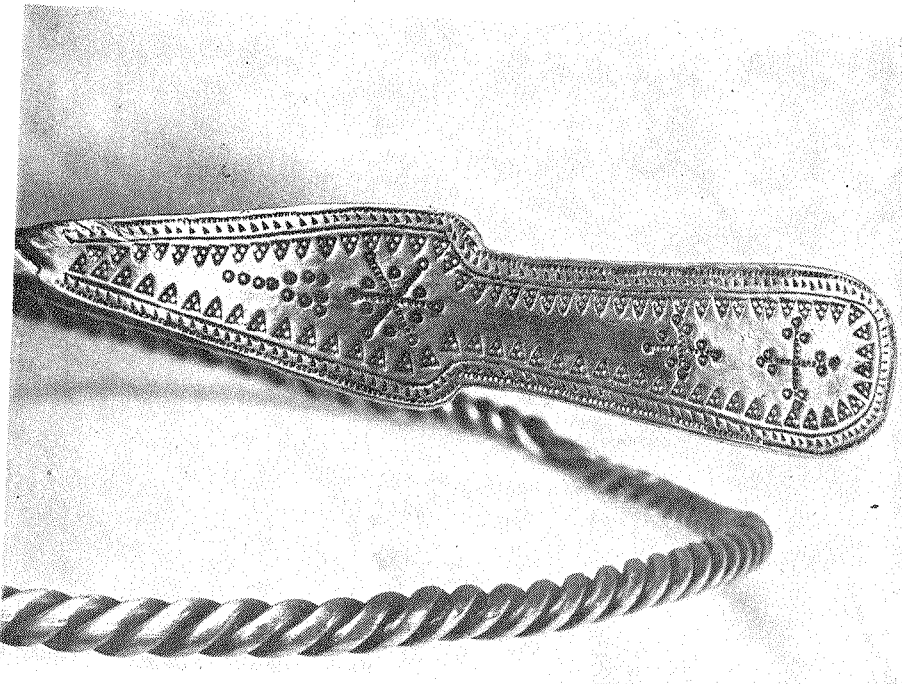
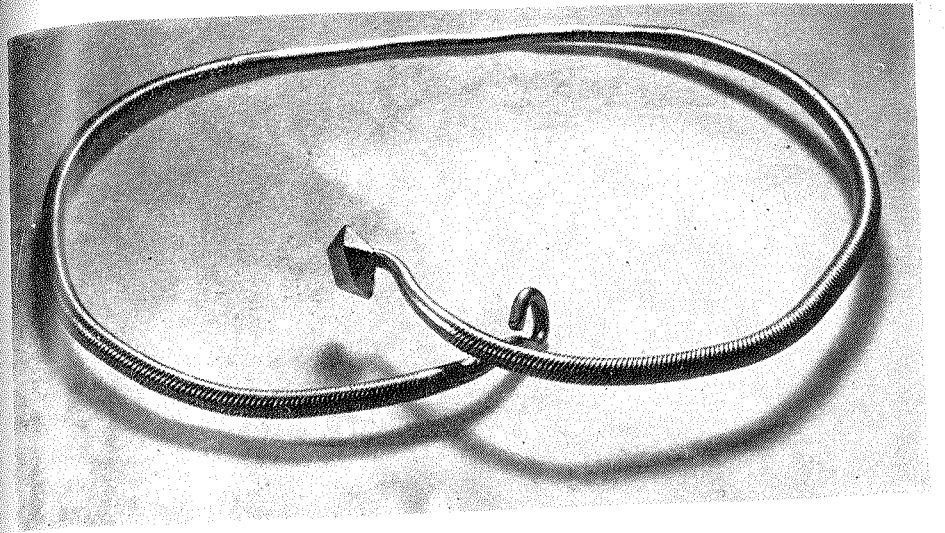
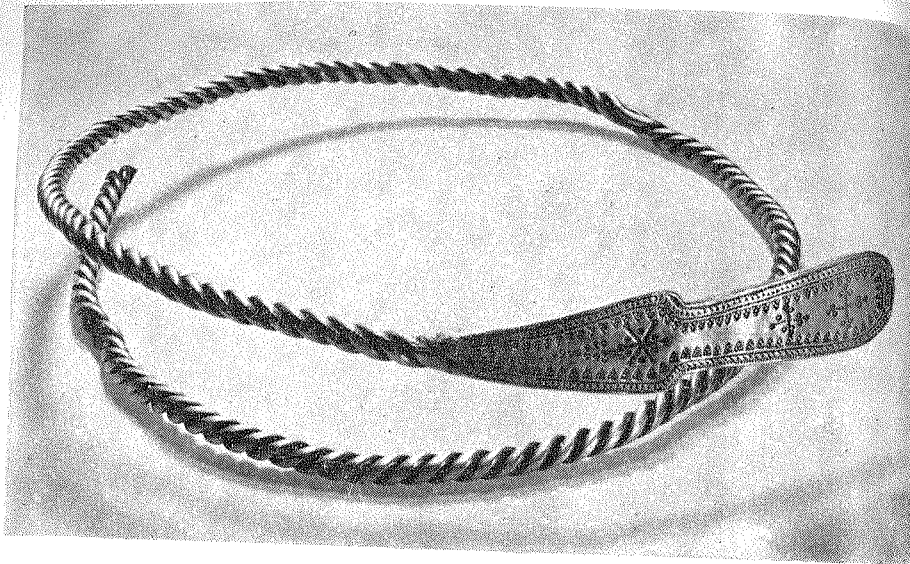

105, 105a.



106, 107



108



109



110

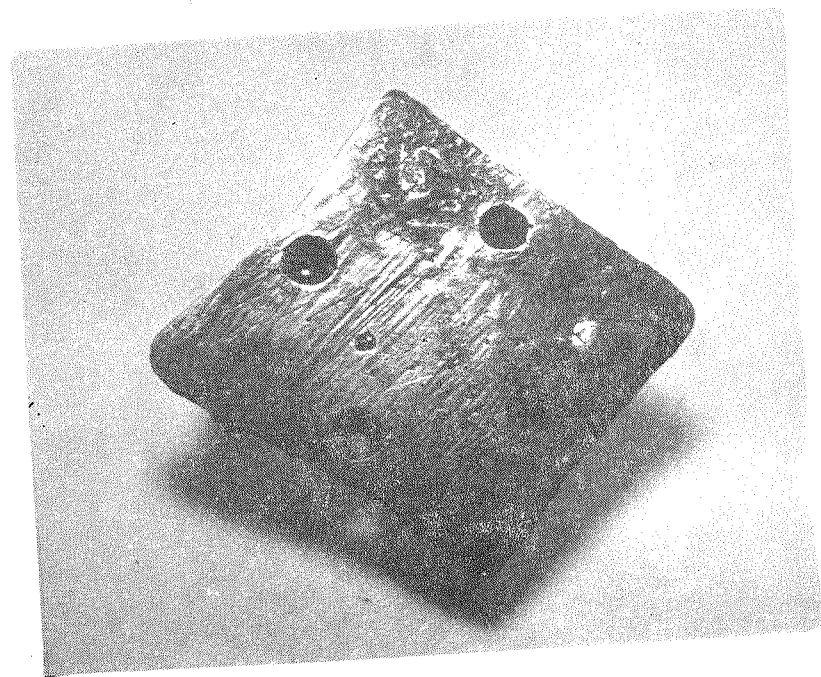

111

112

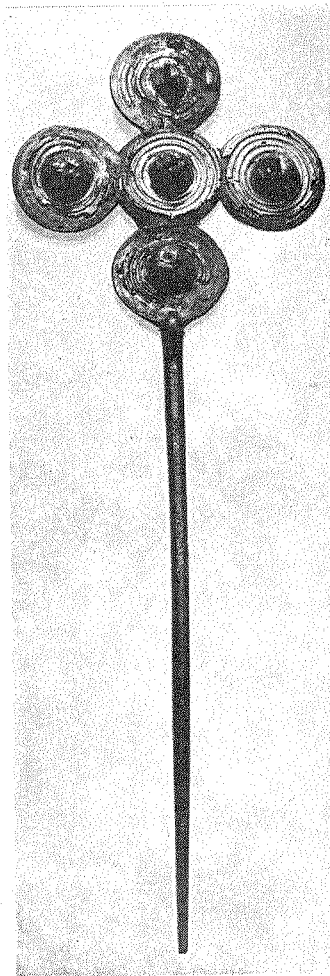

113

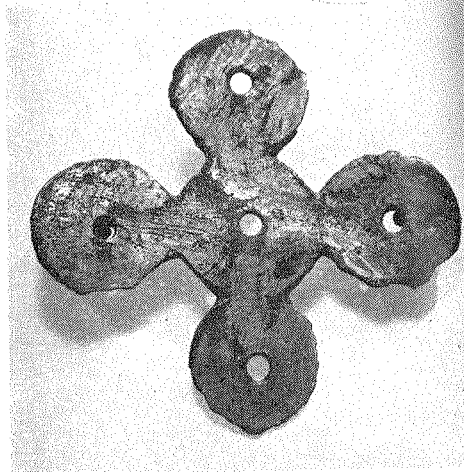

114

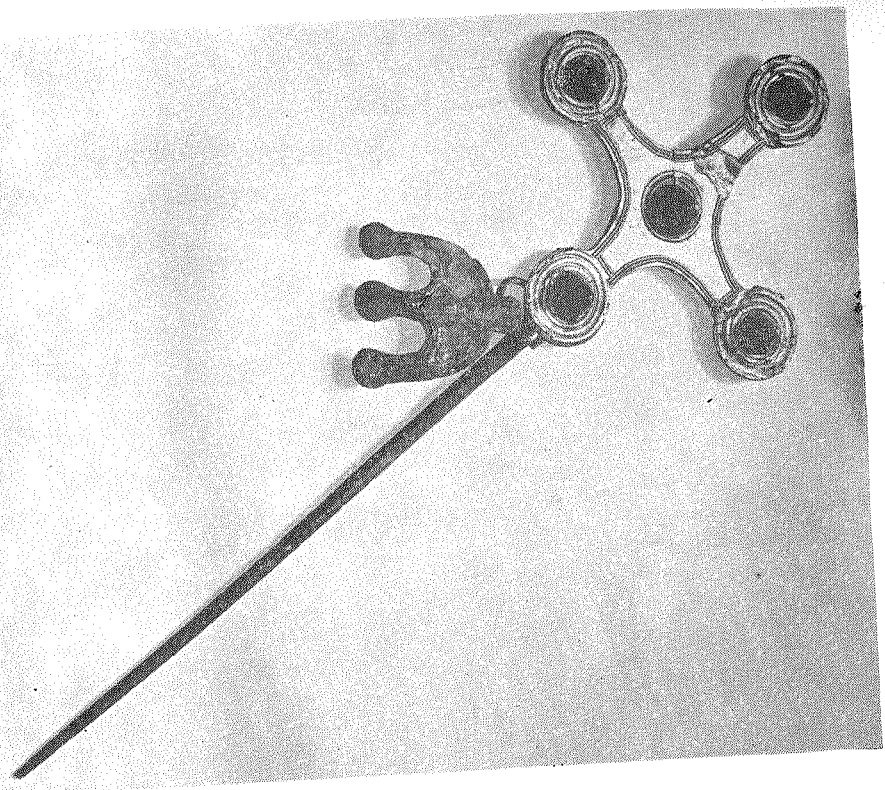
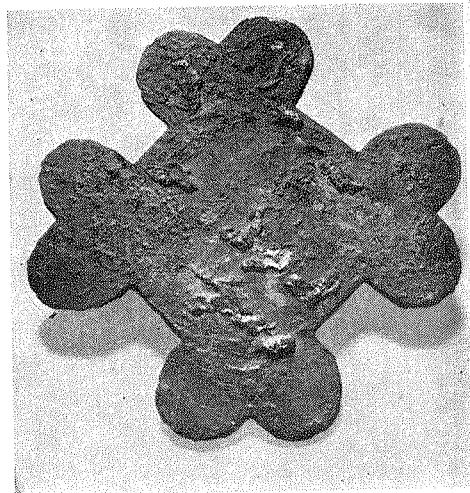

115

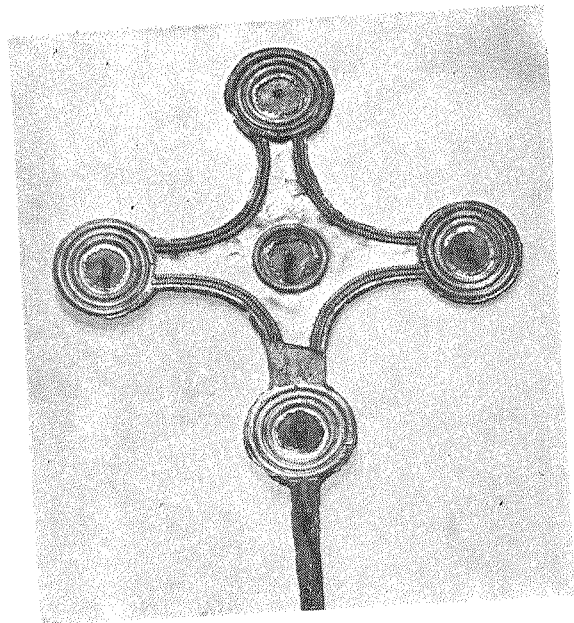

116

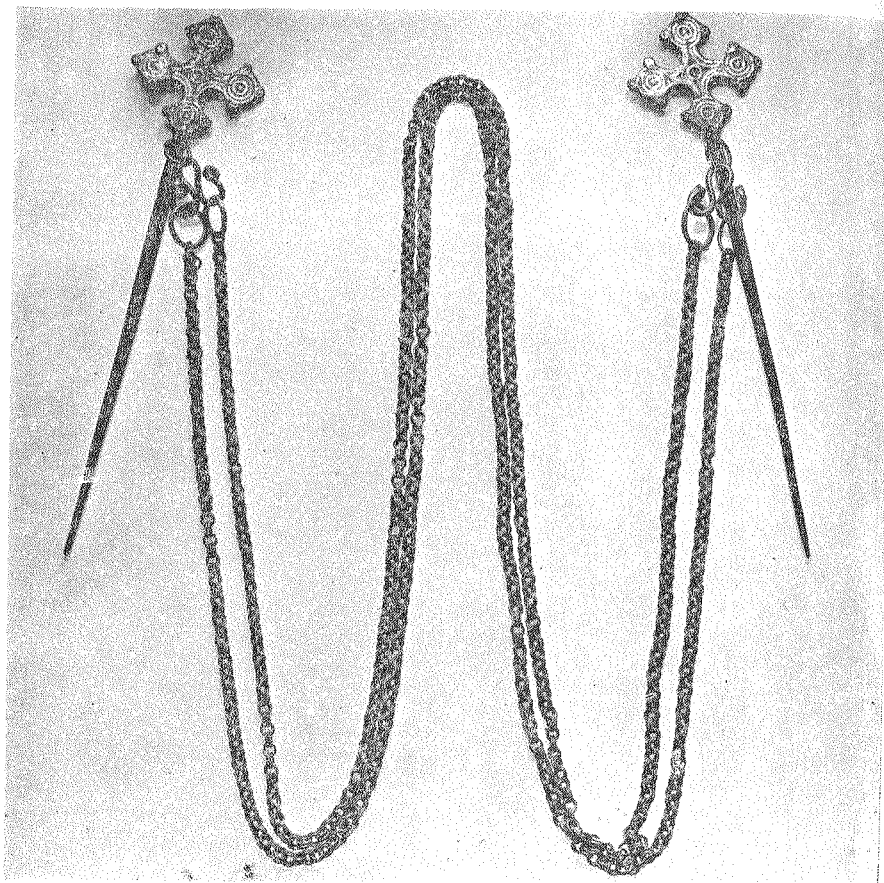

117

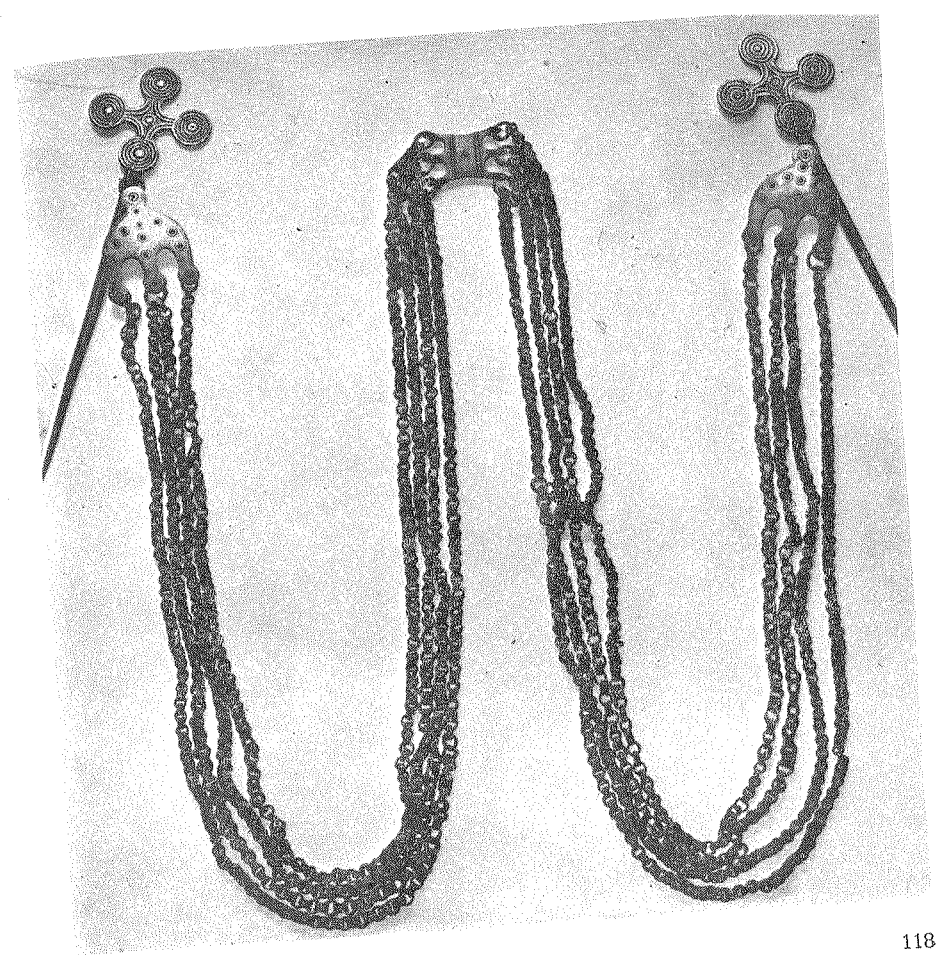

118

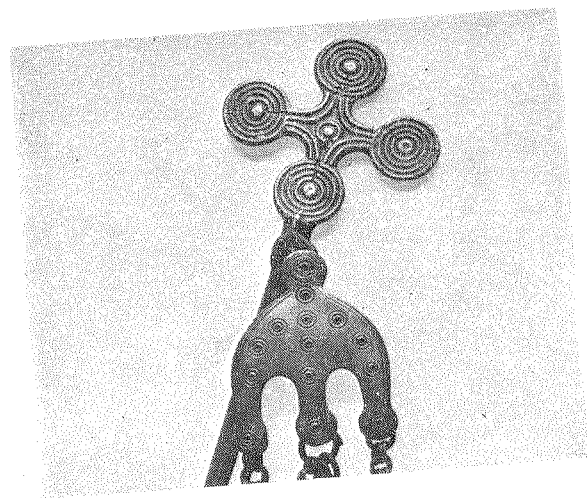

118 a

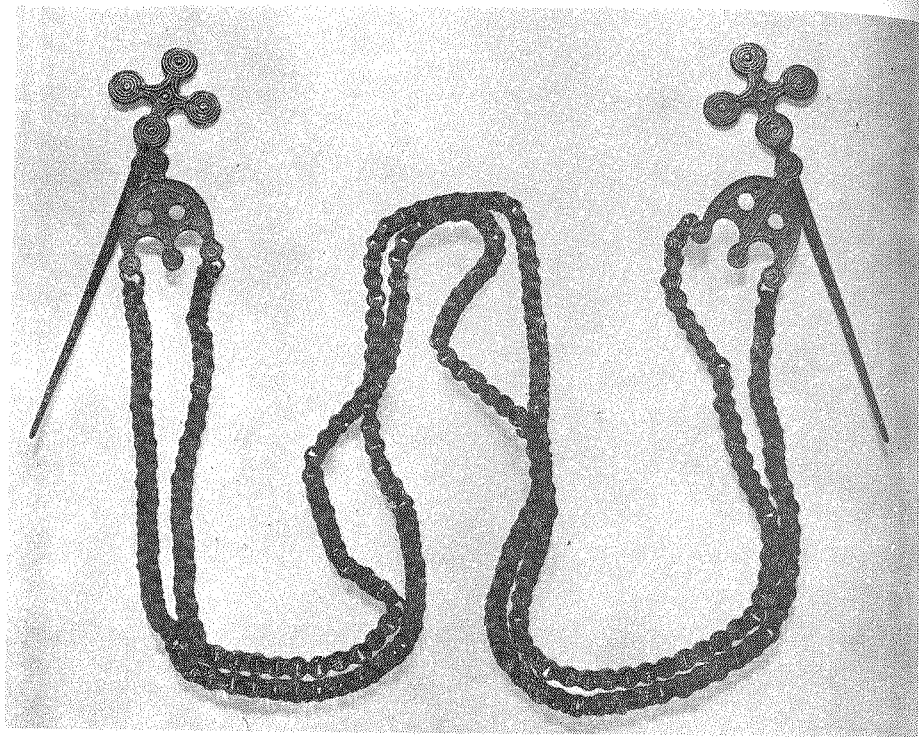

119

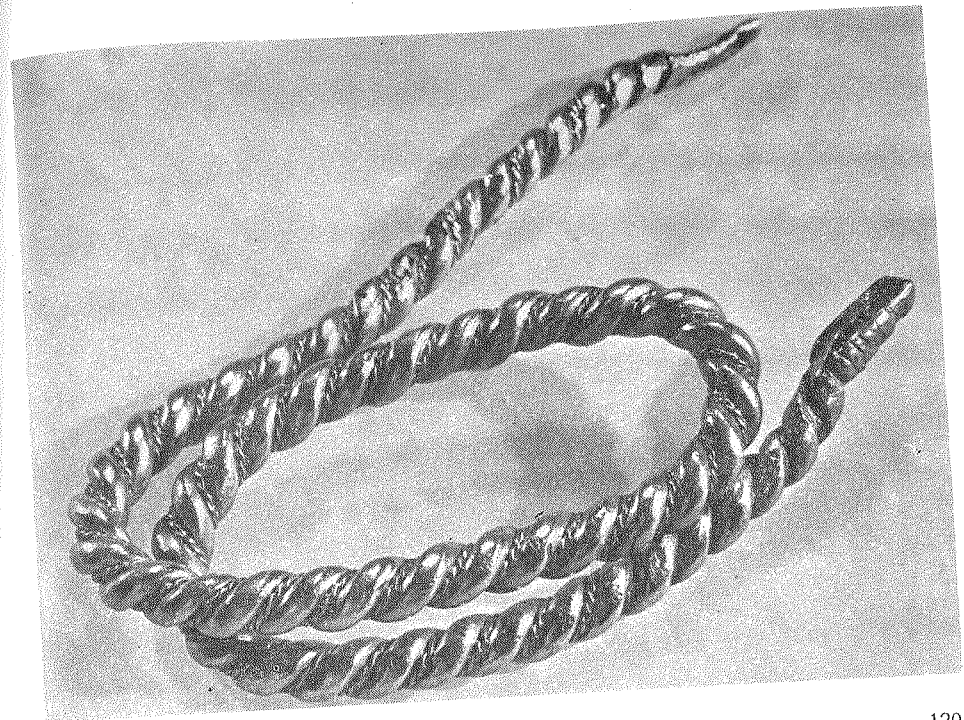

120

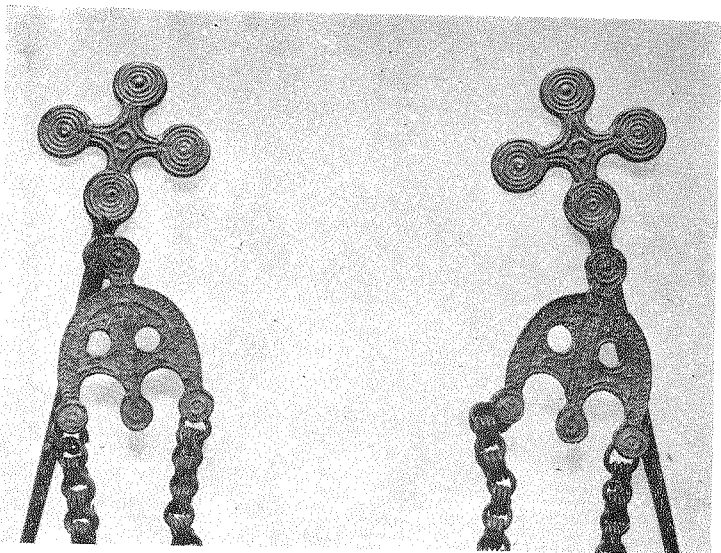

119 a

121



122





123

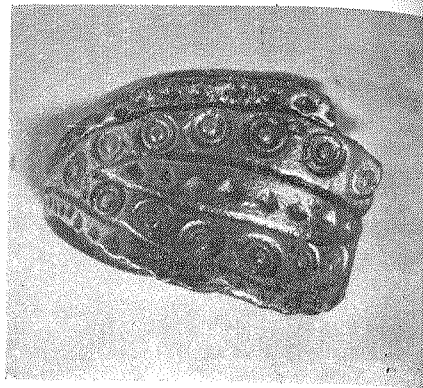

124

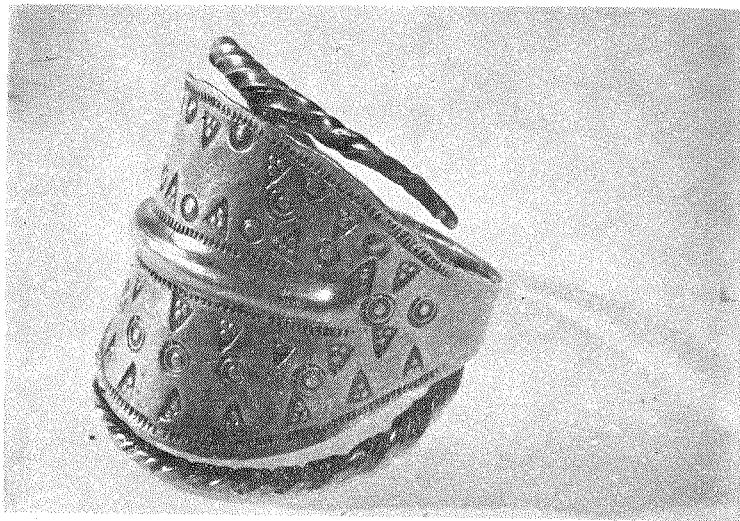

125

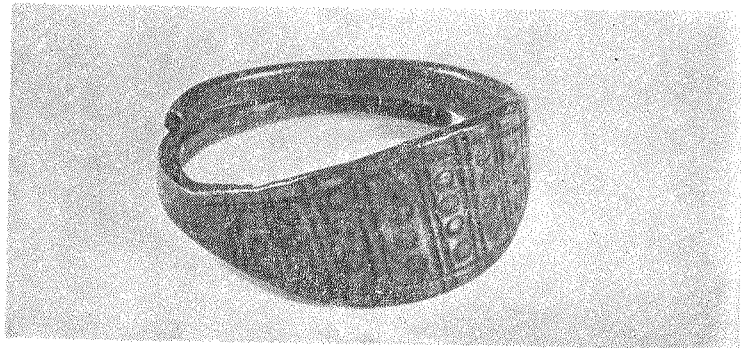

126



127

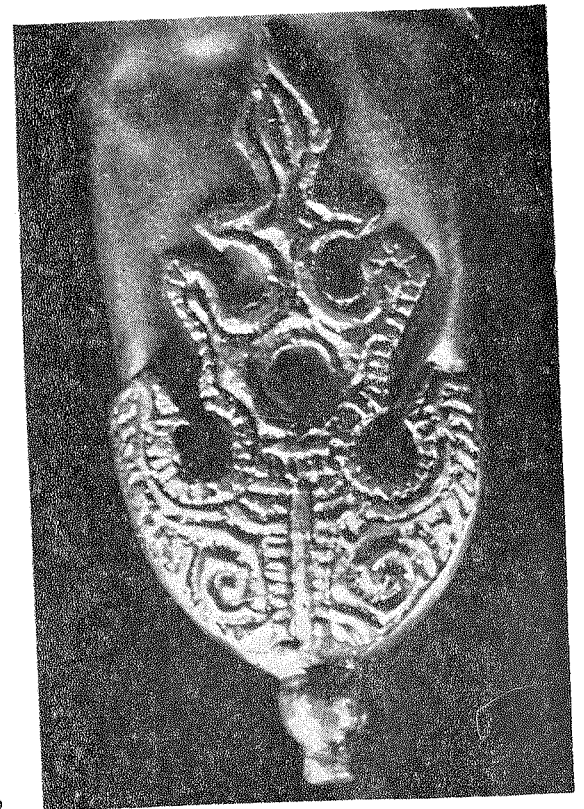

127 a, b



128

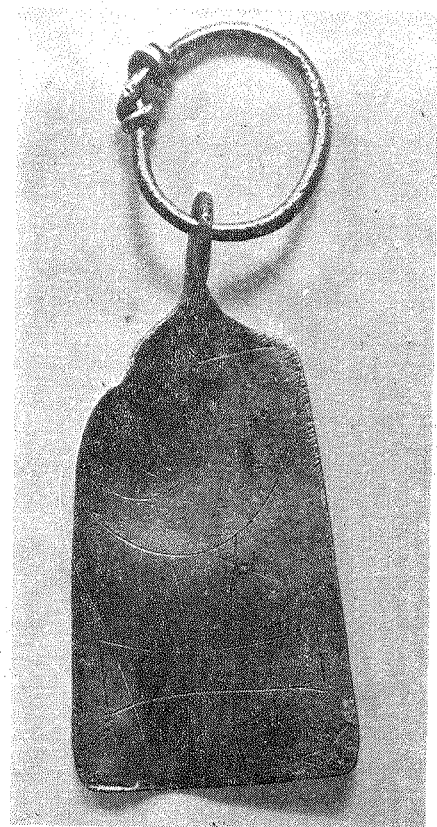

129

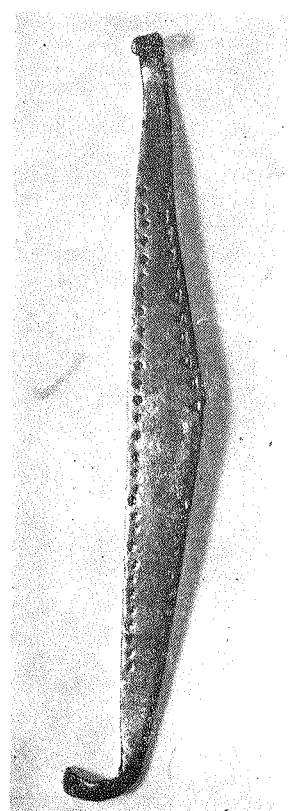

130

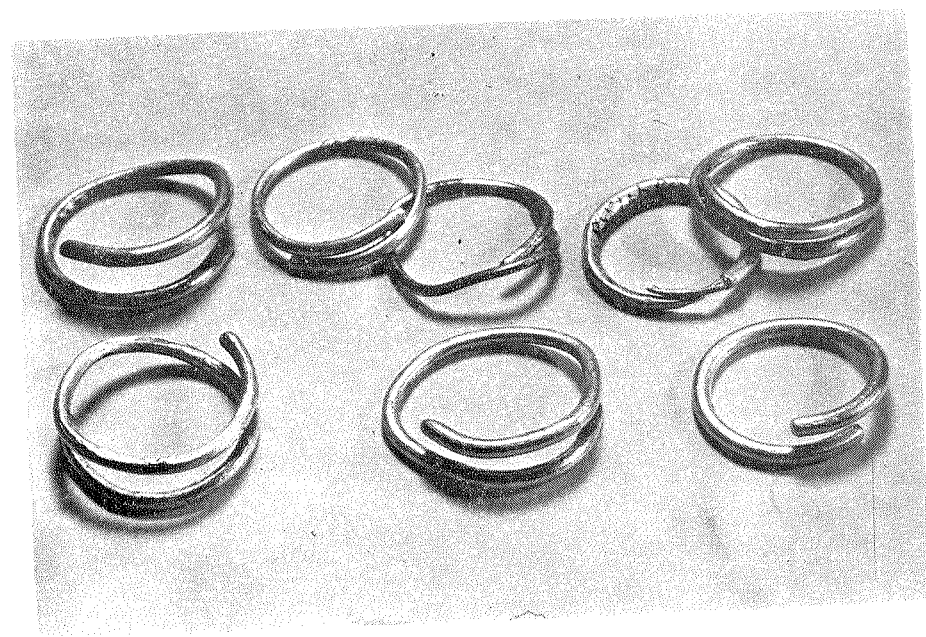
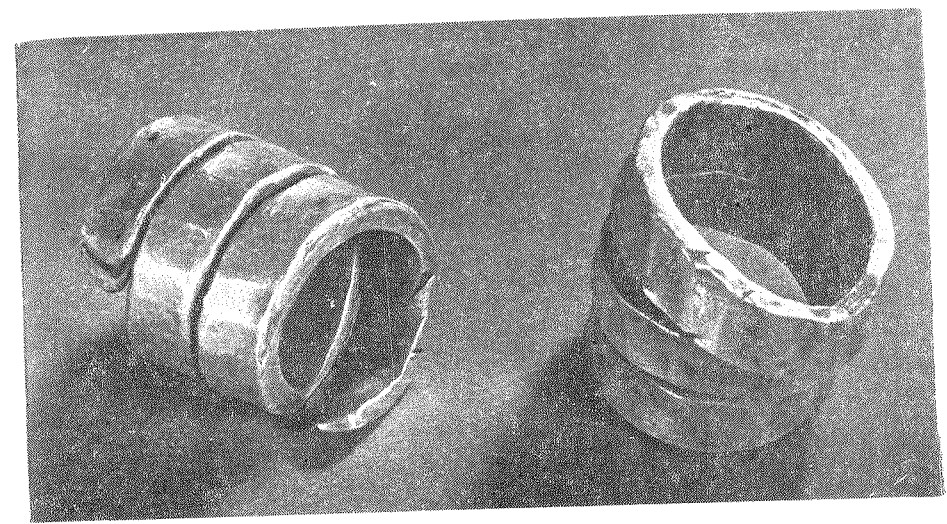

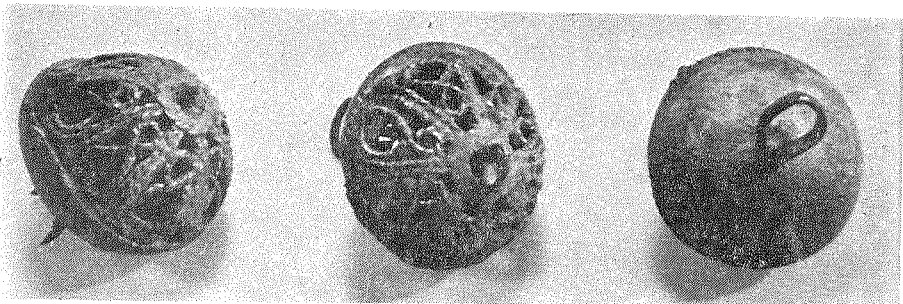

133, 134, 135

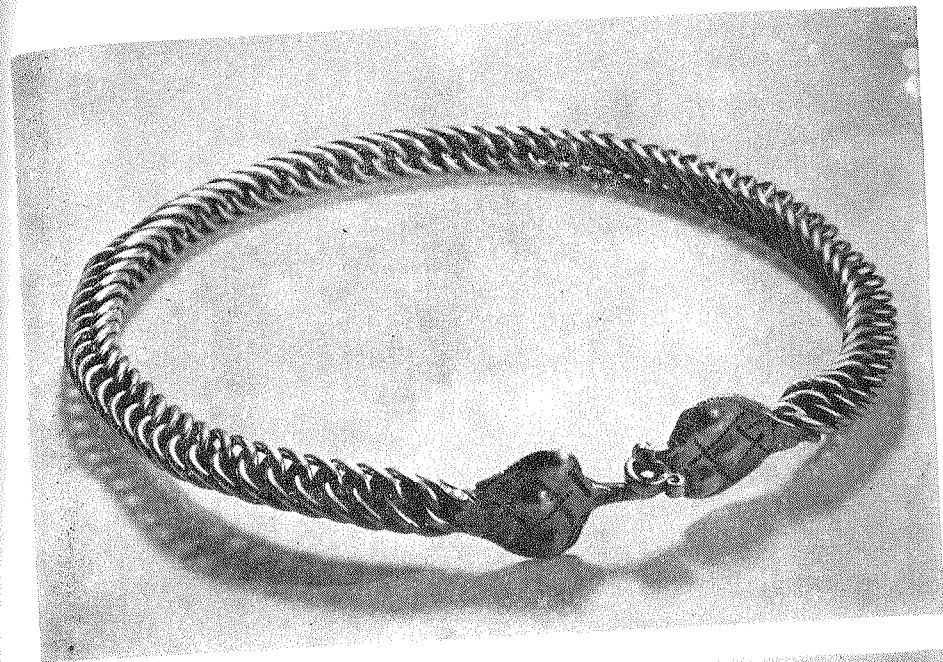

136, 137

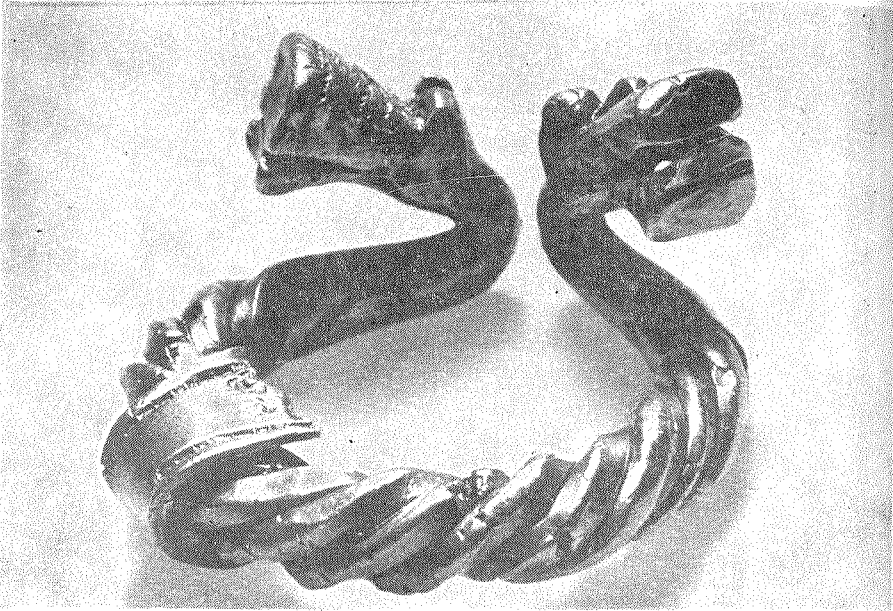

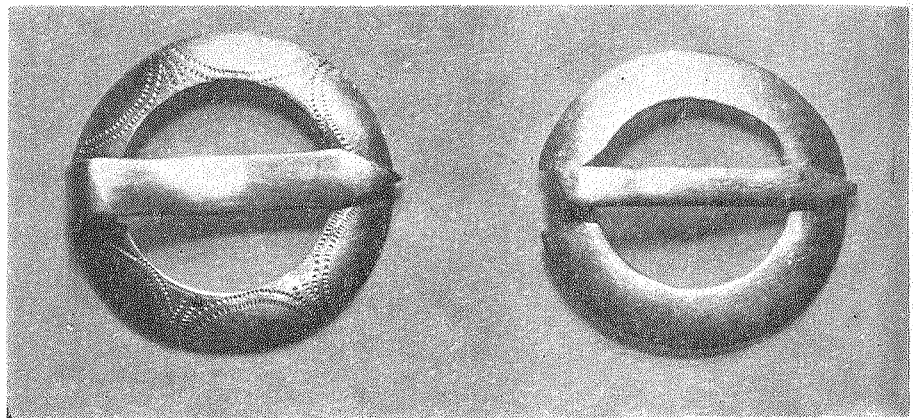
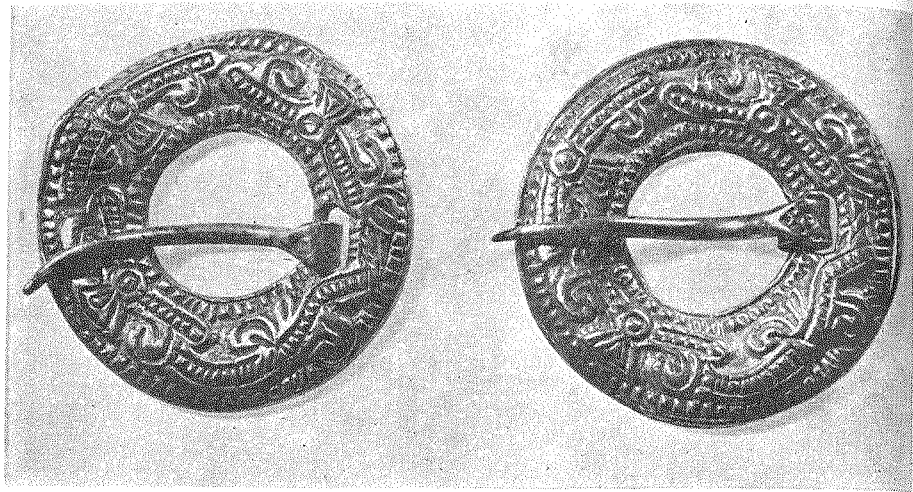

142

143



144

145

146

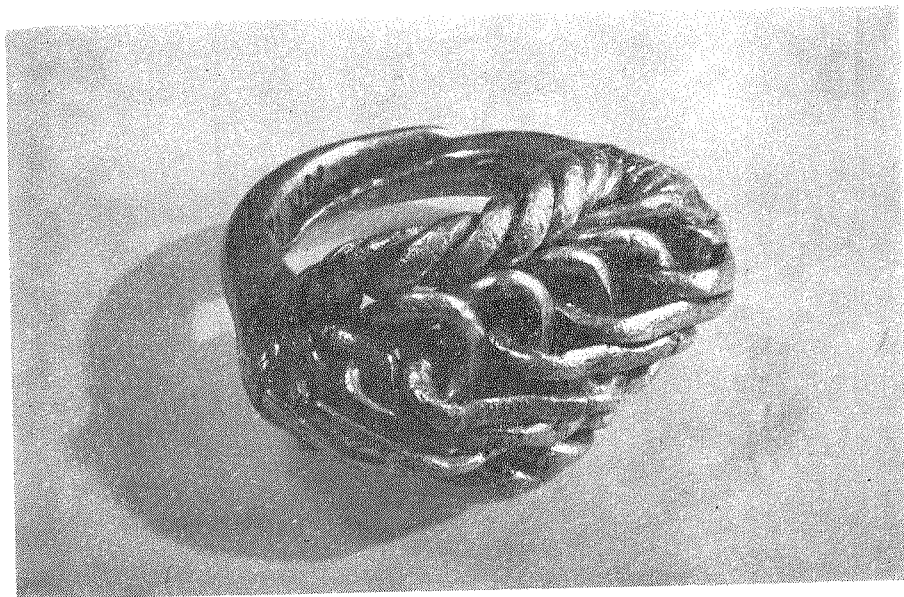

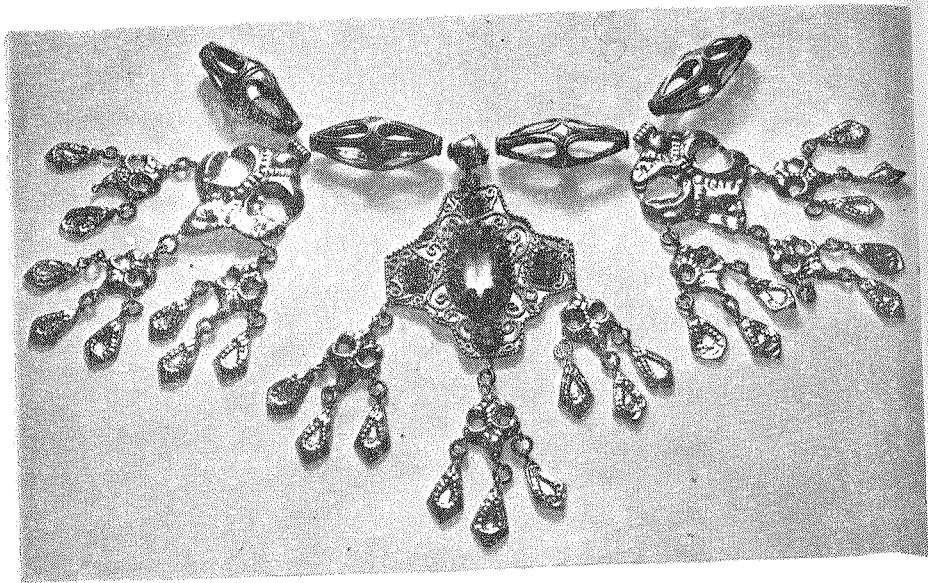

147, 148

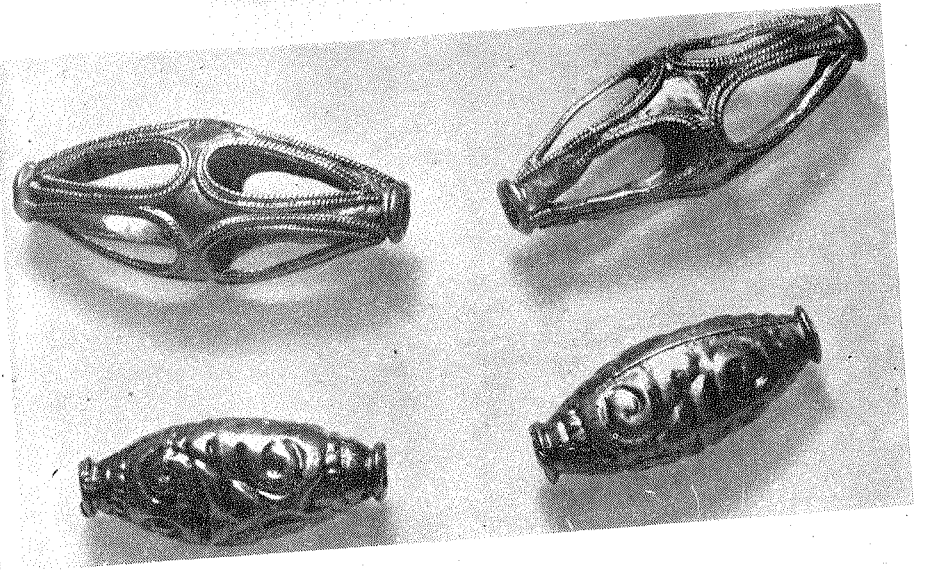

149

150

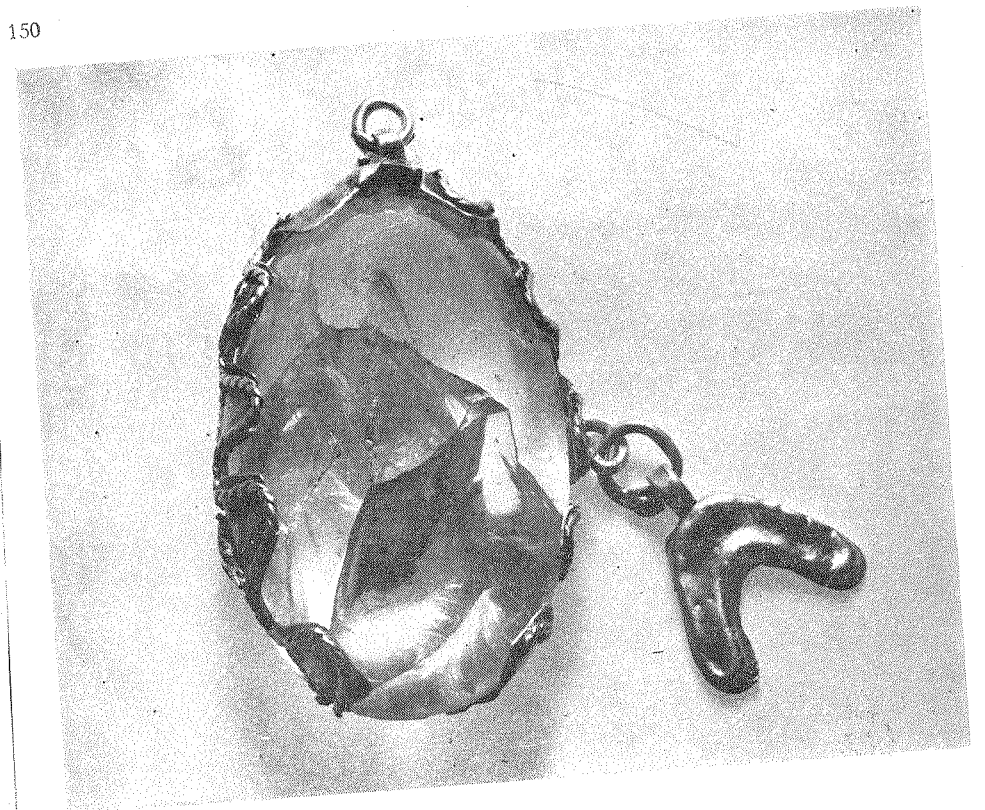
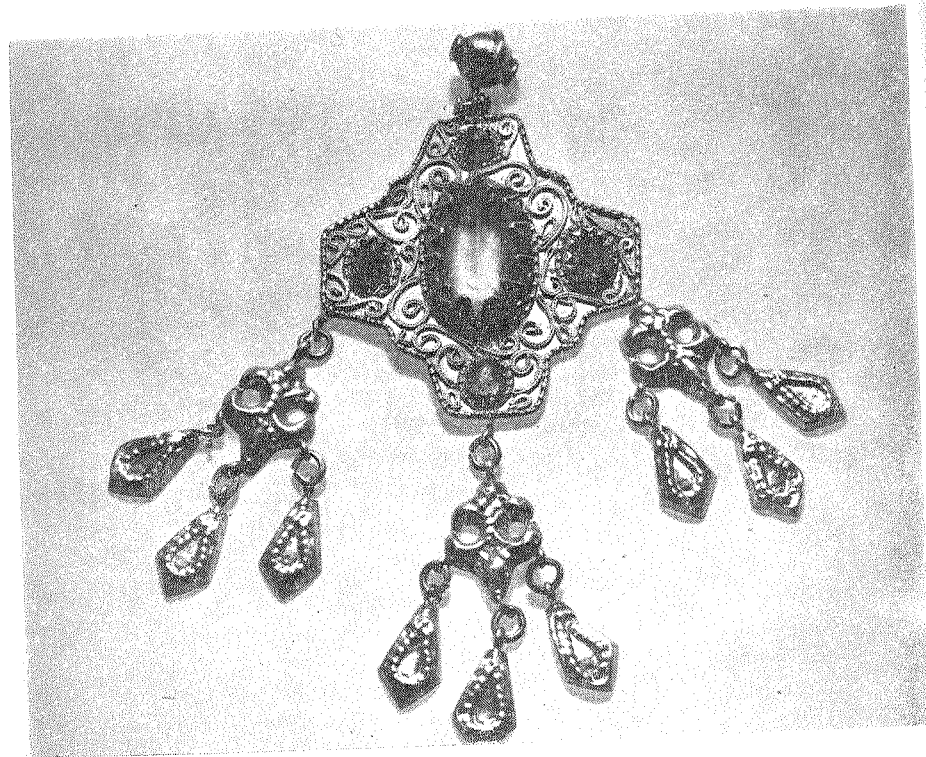

8-690

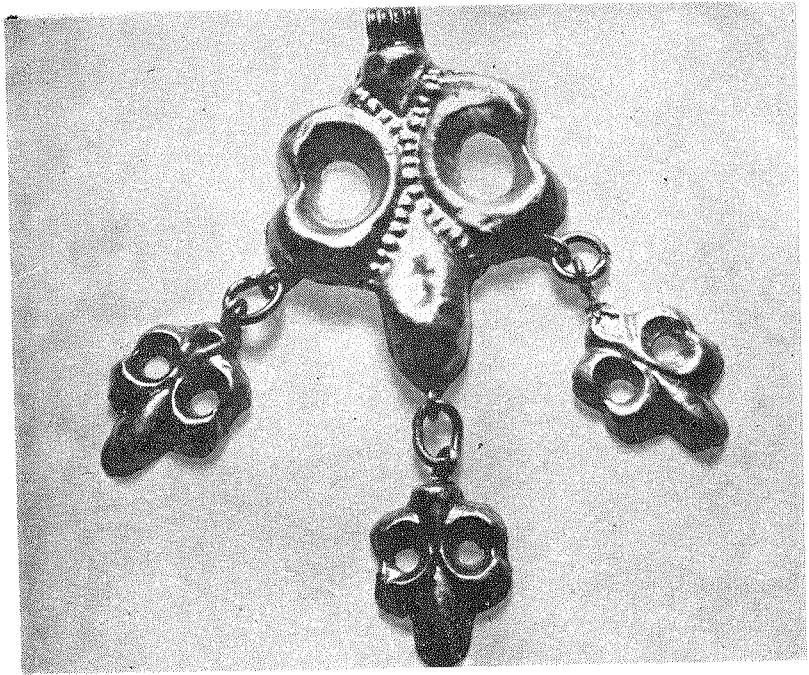

151



153



152

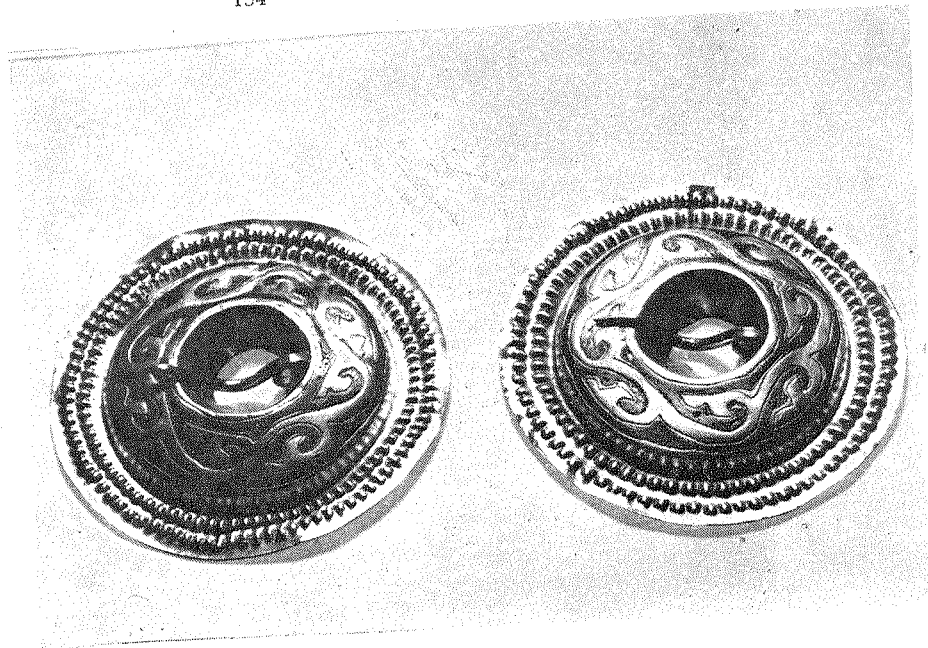

154

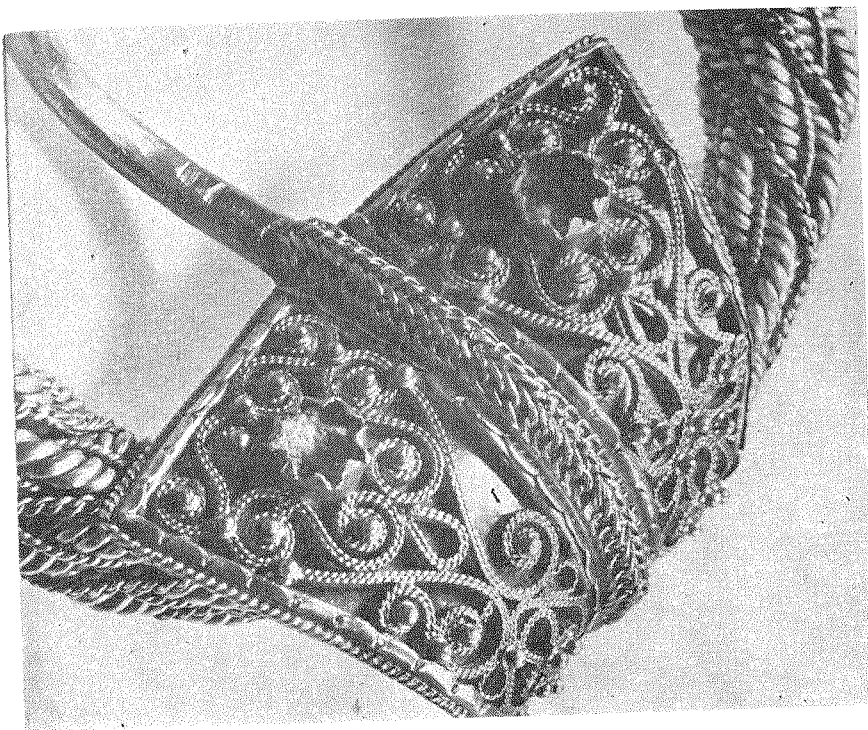
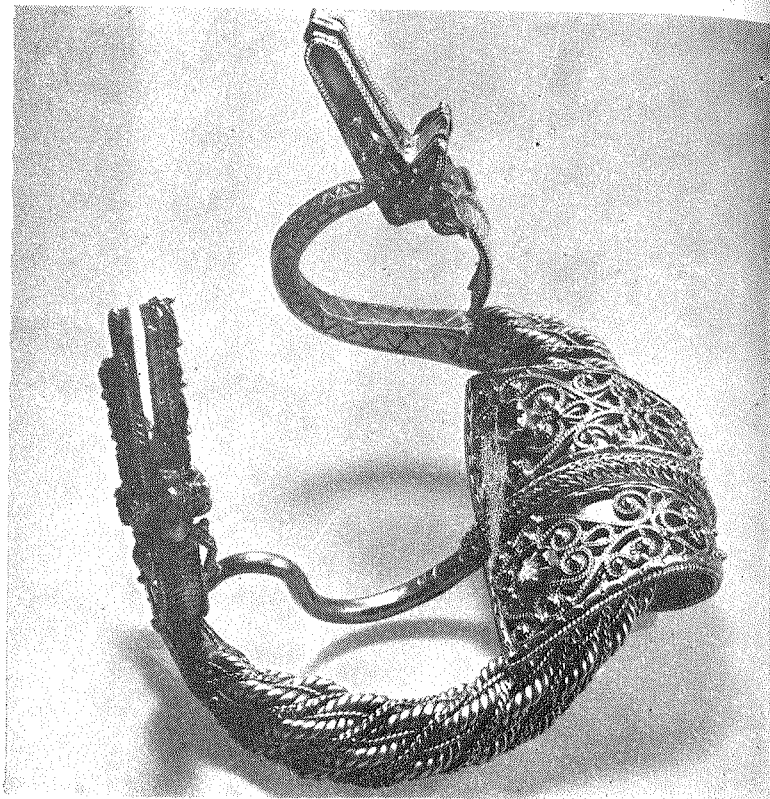

155 a

157

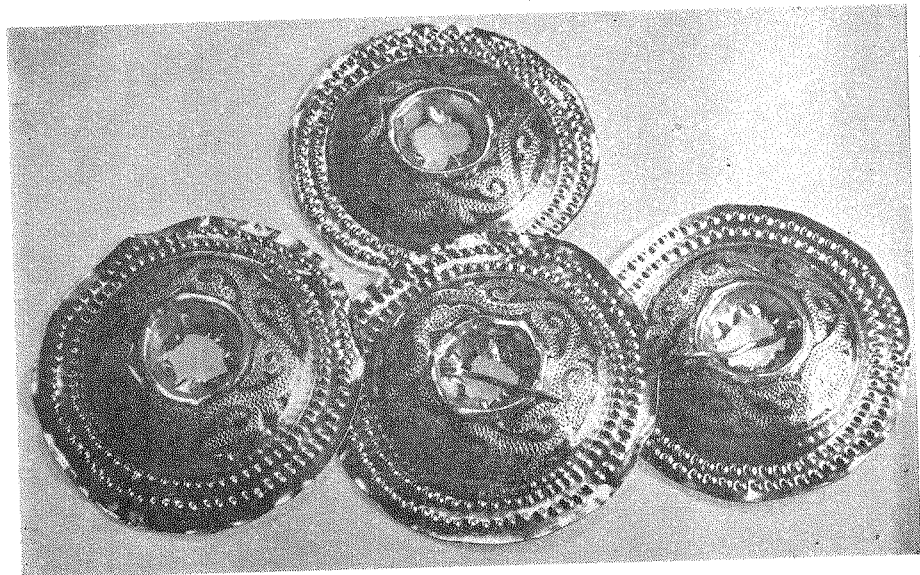
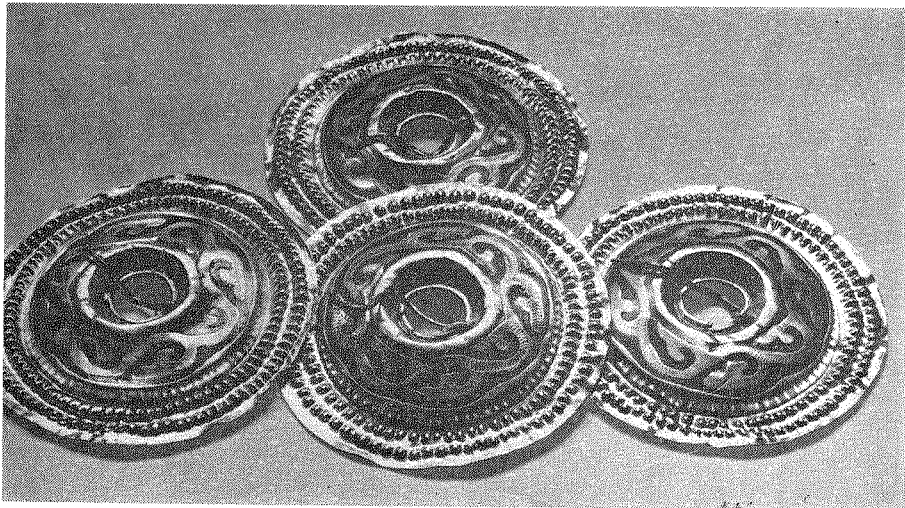

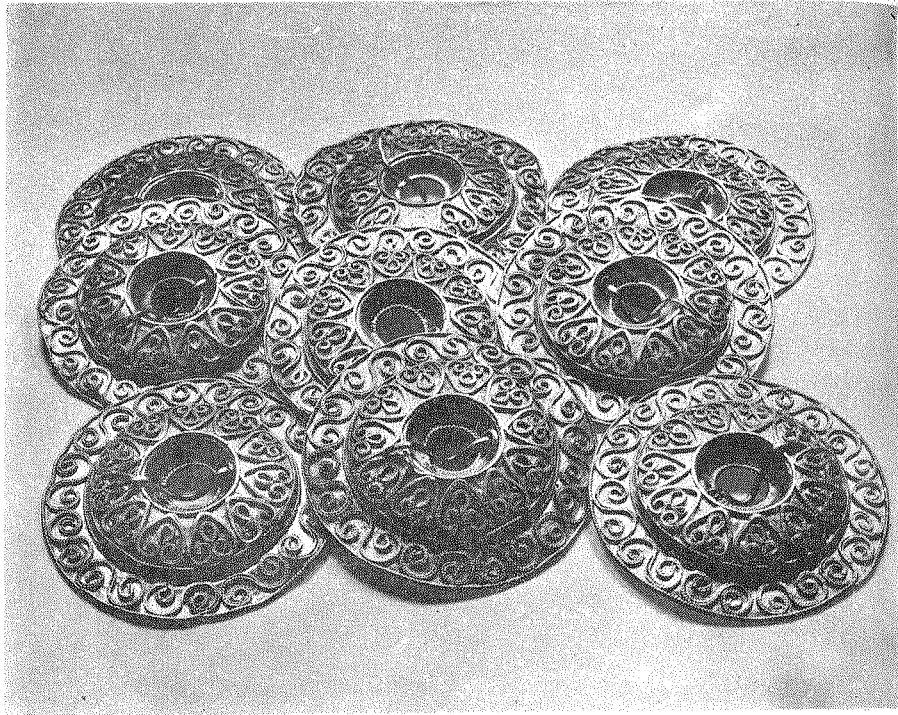

158



159

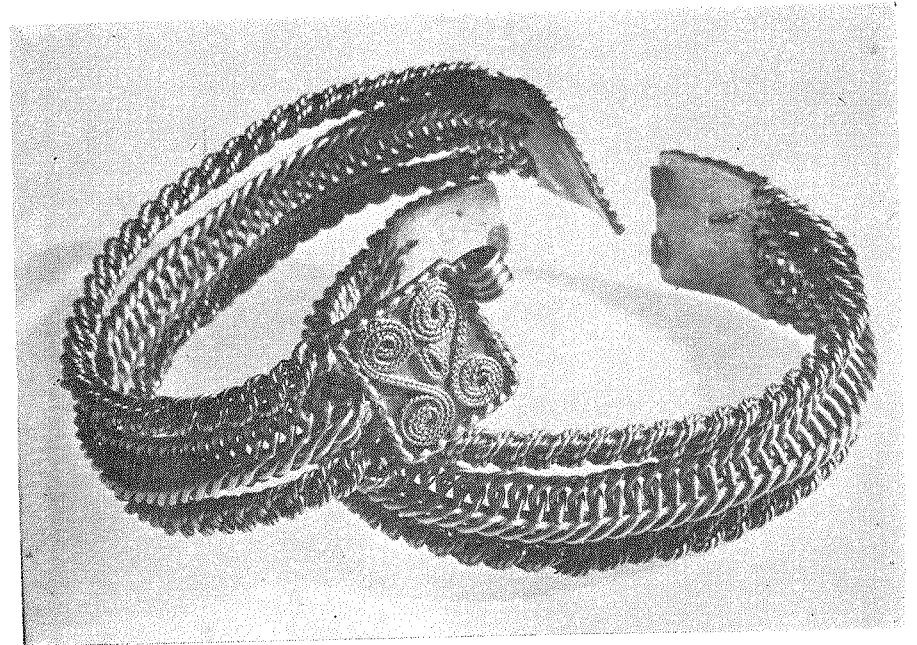
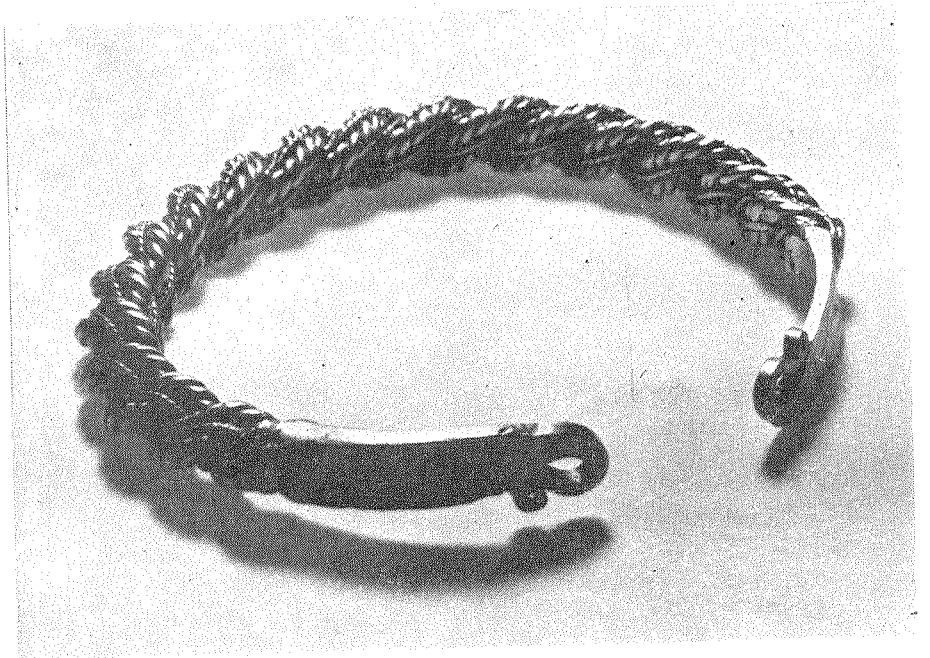

160, 161

162

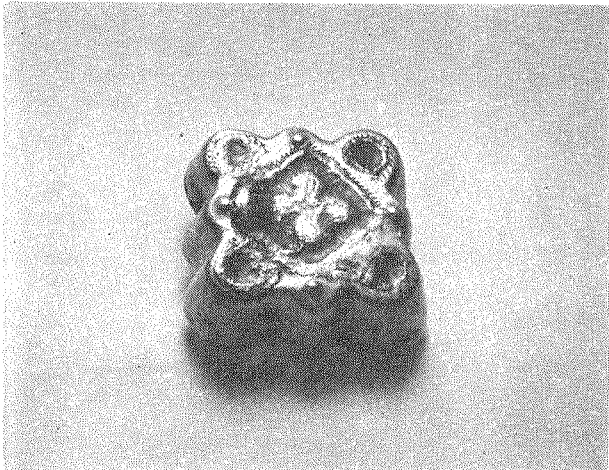

163

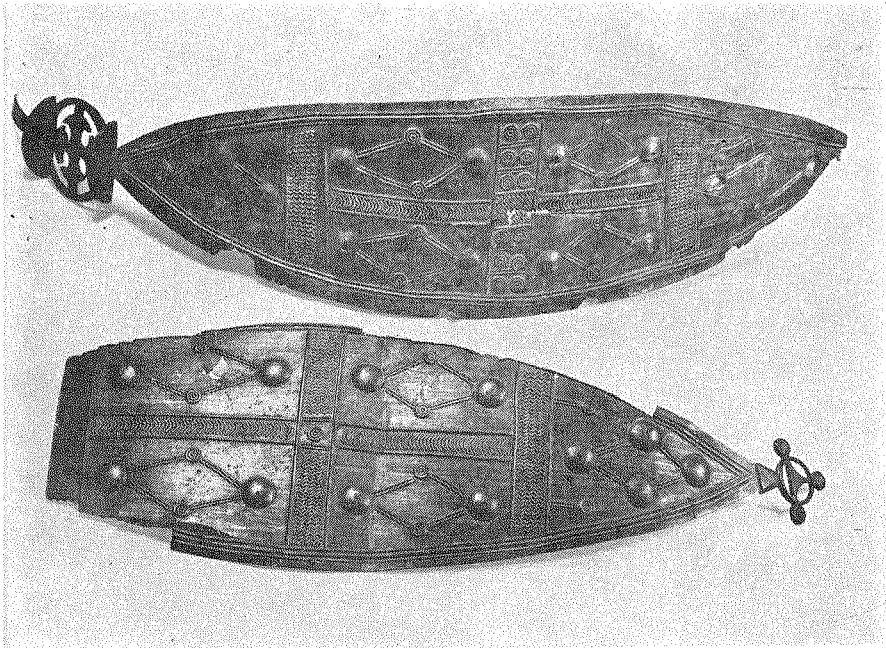

164

165

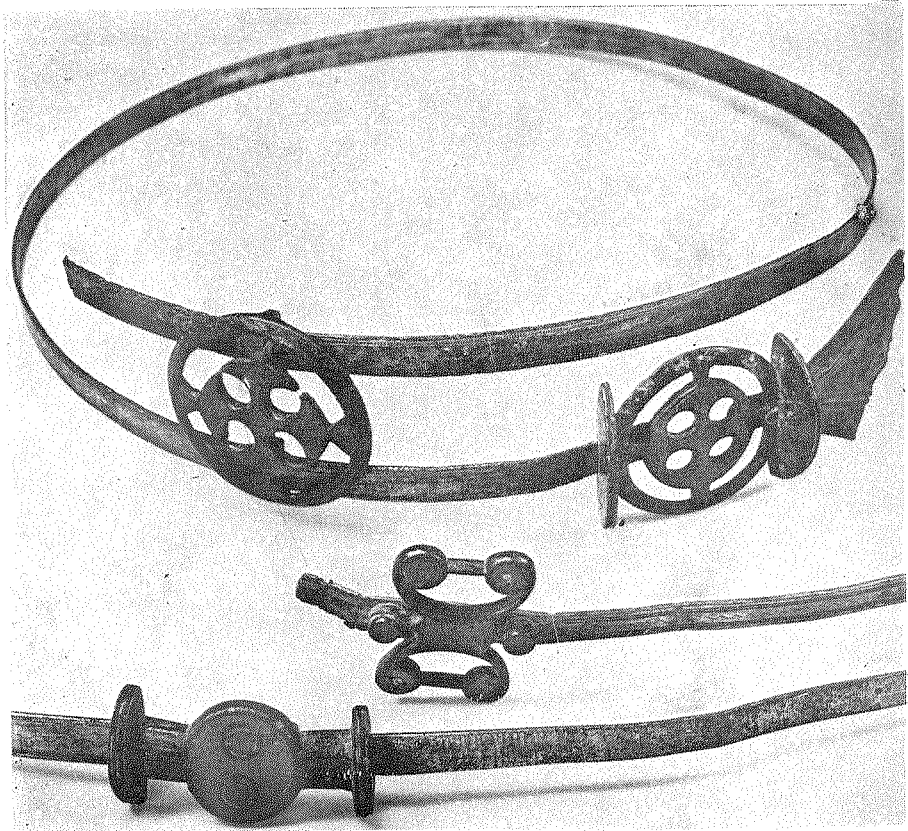
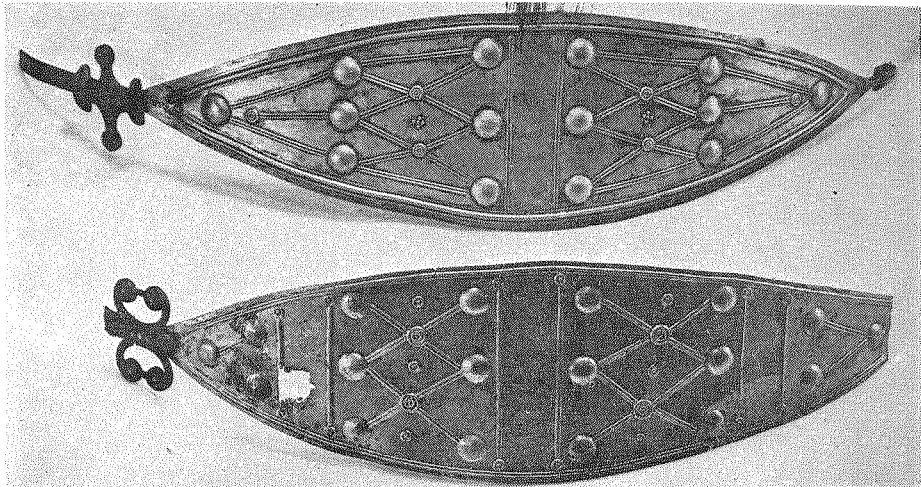



166

167

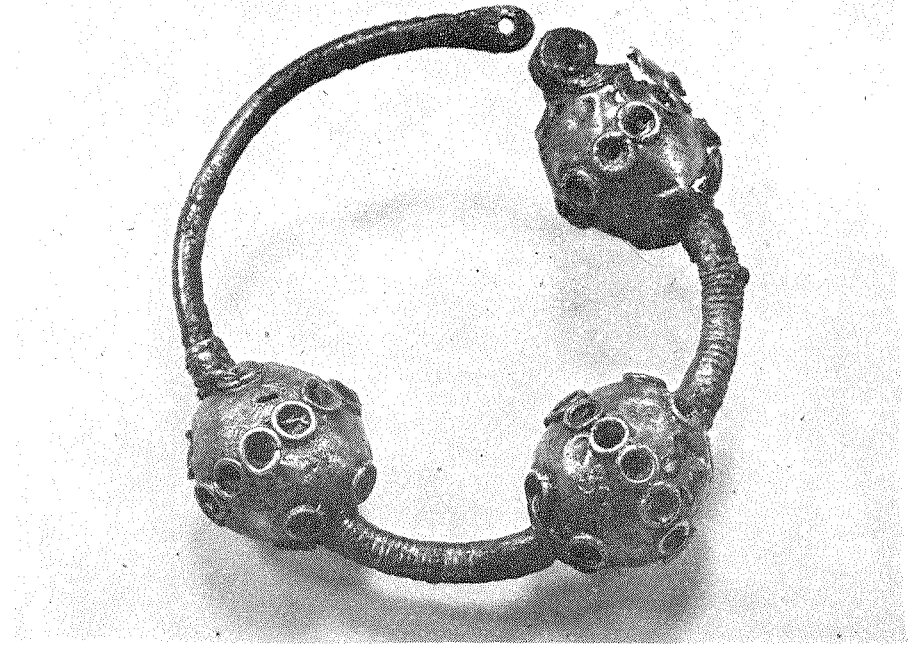

168

169

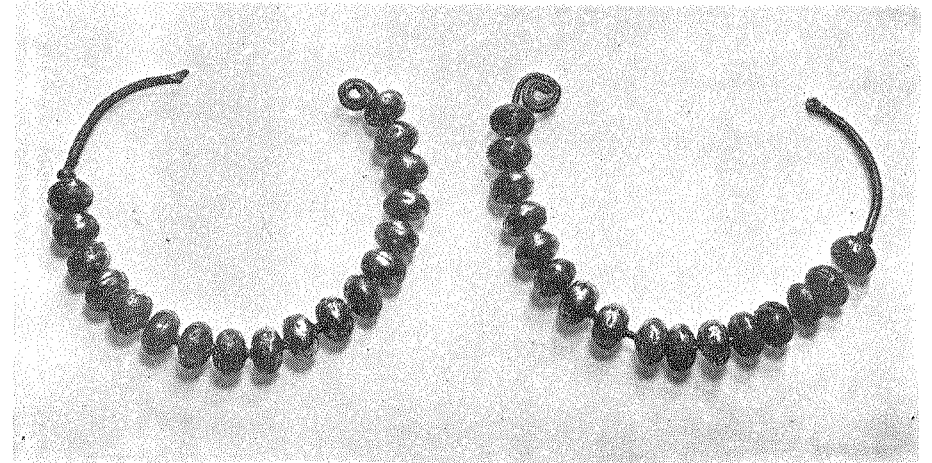

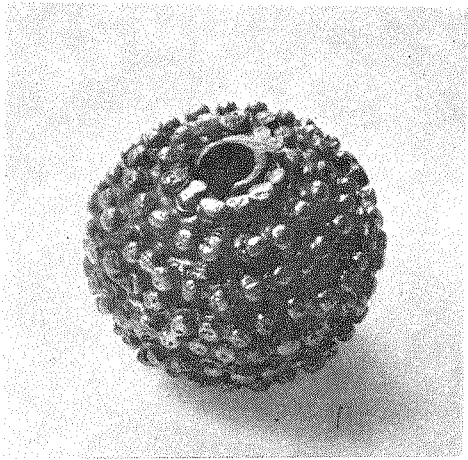

170

171

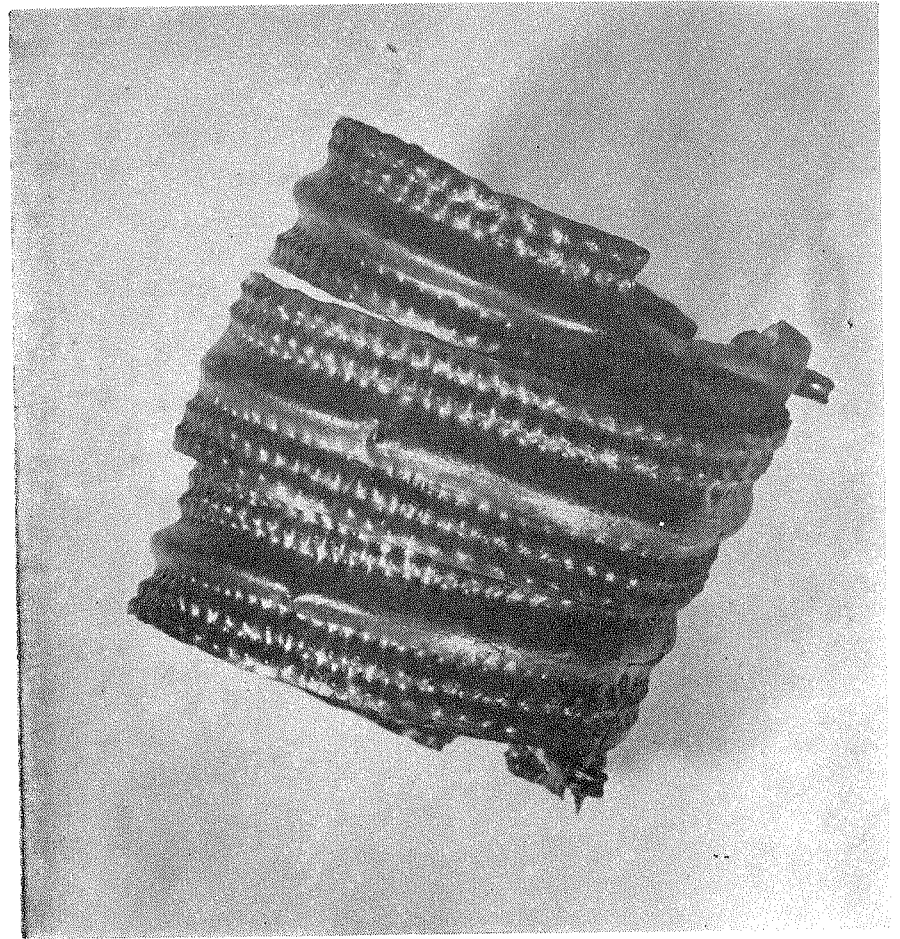
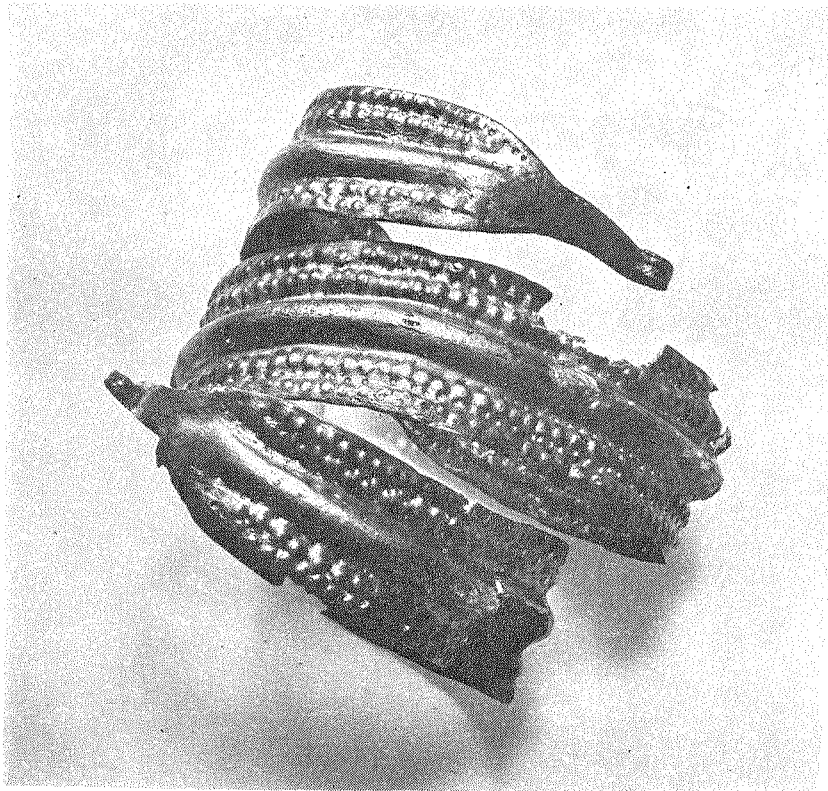

172



175



176

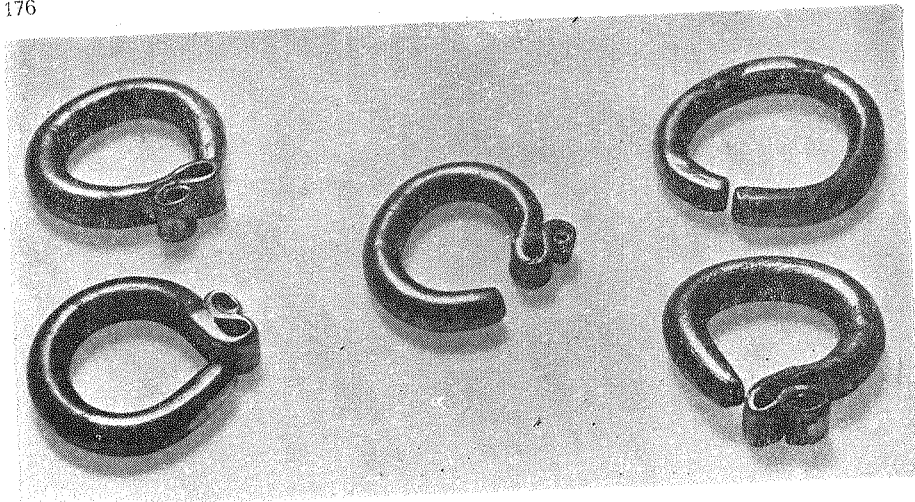

177

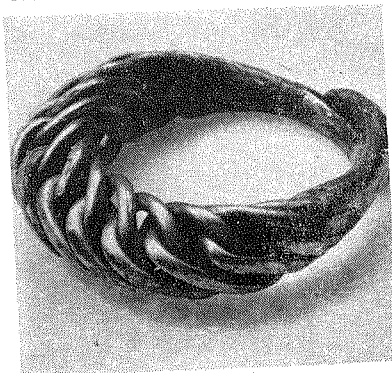

178

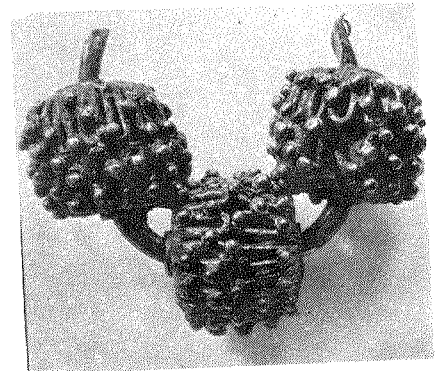

179

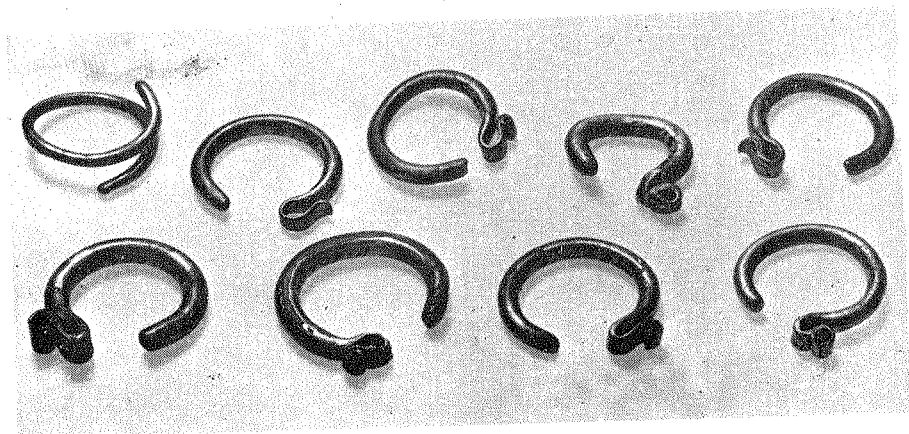



180



181

173

174

